

**Naturschutzgenehmigung
und
Demande de vérification préliminaire sous la loi -EIE-**

**Förderung von Grundwasser
in Fischbach als Wasserversorgung zur Nutzung als Tränk- und Brauchwasser**

**Genehmigungsantrag gemäß
« la loi modifiée du 18 juillet 2018 concernant la protection
de la nature et des ressources naturelles » und « la loi du 15 mai 2018
relative à l'évaluation des incidences sur l'environnement (EIE)»**

Antragsteller:

Herr XXXX XXXX
XXXX
L-XXXX XXXX

Fachliche Ausarbeitung

EN GEO Consult Sàrl
3, rue Henri Tudor
L-5366 Munsbach

Email: engeo@pt.lu;
Tel. +352/35 85 41

Projektmanager:

Bernd Steins
Dipl. Umweltwissenschaftler

Geschäftsleitung:

Ulrich Probst (Dipl. Geol.)
Ing. en Géologie (IA2282)

Munsbach, den 25.01.2022

Inhalt

1. Genehmigungsanfrage nach den geänderten Gesetzen: « loi modifié du 18 juillet 2018 concernant la protection de la nature et des ressources naturelles »	5
1.1 Loi modifié du 18 juillet 2018 concernant la protection de la nature et des ressources naturelles	5
2. Emplacement de l'installation, de l'établissement faisant l'objet de la demande.....	7
2.1. Demandeur	7
2.2. Situation cadastrale	7
2.3. Autres communes se situant dans un rayon de 200 m de l'établissement.....	7
2.4. Situation géologique	7
2.5. Utilisation antérieure du terrain.....	7
3. Coordonnées de l'exploitant et du demandeur de l'autorisation	8
3.1. Identification de l'exploitant.....	8
3.2. Identification du demandeur / mandataire (si différent de l'exploitant).....	8
3.3. Identification des autres personnes / bureaux concernés par la demande.....	8
4. PIECES à ajouter en annexe au dossier de demande.....	9
4.1. Plan de l'établissement.....	9
4.2. Extrait récent du plan cadastral.....	9
4.3. Carte topographique.....	9
 Teil I : Beschreibung des Standorts.....	10
1. Projektbeschreibung	10
1.1 Technische Daten zur Bohrung	10
1.2 Beschreibung des geplanten Brunnenstandorts	12
2. Dokumentation von Einflüssen auf Schutzgüter	14
2.1 Menschen.....	14
2.2 Biodiversität	14
2.3 Land, Boden, Luft, Wasser, Klima	15
2.4 Kulturerbe	18
3. Einschätzung der Einflüsse auf die Schutzgüter	19
3.1 Menschen.....	19
3.2 Biodiversität	19
3.3 Land, Boden, Luft, Wasser, Klima	19
3.4 Kulturerbe	20
3.5 Wechselwirkungen.....	20

ANLAGENVERZEICHNIS

- Anlage 1: Auszug aus der topographischen Karte
- Anlage 2: Auszug aus dem Katasterplan mit eingetragem Standort der geplanten Bohrung
- Anlage 3: Auszug aus der geologischen Karte
- Anlage 4: Geologisches Normalprofil mit Ausbauvorschlag
- Anlage 5: Orthophoto
- Anlage 6: Regelwerke zum Brunnenausbau mit Vorschlag zur Brunnenkammer
- Anlage 7: Karten zum Naturschutzgebiet Natura 2000 und Vogelschutzgebiet (Grundlage map.geoportail.lu)
- Anlage 8: Auszug aus dem « règlement grand-ducal du 6 novembre 2009 portant désignation des zones spéciales de conservation » und « règlement grand-ducal du 4 janvier 2016 modifiant le rgd du 30 novembre 2012 portant désignation des zones spéciales de conservation »
- Anlage 9: Thematische Karten
Landnutzung 2018, Karte zu „Corine-Landcover“, Biotopenkartierung, Bodenkarte, Überschwemmungsgebiete, Waldgebiete, ausgewiesene Naturschutzgebiete, Grünlandkartierung

LITERATURVERZEICHNIS

Lucius, M. (1948): Geologie Luxemburgs – Das Oesling, – Erläuterungen zu der Geologischen Spezialkarte Luxemburgs, Band VI. Publications du Service Géologiques du Luxembourg

Furtak, H. (1965): Die Tektonik der unterdevonischen Gesteinsfolge im deutsch-belgisch-luxemburgischen Grenzgebiet

KARTENVERZEICHNIS

Topographische Karte 1:20.000: Nr: 3 Clervaux, Ausgabe 1987. Administration du Cadastre et de la topographie

Service Géologique Luxembourg (1949): Kartenblatt Nr: 8, Wiltz (1 : 50.000)

Service Géologique Luxembourg (2018) : Kartenblatt Nr. 1 : Troisvierges (1 : 25.000)

Carte Hydrogéologique (1980), Bintz (1 :200 000)



1. Genehmigungsanfrage nach den geänderten Gesetzen: « loi modifié du 18 juillet 2018 concernant la protection de la nature et des ressources naturelles »

1.1 Loi modifié du 18 juillet 2018 concernant la protection de la nature et des ressources naturelles



Liste des pièces à joindre à la demande (toutes les pièces en 4 exemplaires)

- ☒ Le présent formulaire dûment rempli et signé
- ☒ Un extrait de la carte topographique avec indication du lieu d'implantation du projet (1:20000)
- + En cas de construction, d'agrandissement ou de changement d'affectation d'une construction existante**
 - ☒ Toutes les informations relatives à la conception, à l'exploitation et aux dimensions du projet à autoriser
 - ☐ Un justificatif du besoin réel de la construction, de l'agrandissement ou du changement d'affectation
 - ☐ Dans le cas d'un agrandissement ou du changement d'affectation pour des constructions légalement existantes, les preuves qui ont fait l'objet d'exécution conforme à toutes les autorisations délivrées par le ministre, ou qui ont été légalement érigées avant toute exigence d'autorisation par le ministre, et dont tous travaux, de la première érection jusqu'à maintenant ont été dûment autorisés et légalement effectués
 - ☐ Les plans de construction indiquant la destination spécifique de la construction comprenant :
 - Les plans d'implantation
 - Des vues
 - Des coupes longitudinales et transversales avec les dimensions
 - Une description exacte du mode de construction et des matériaux
 - ☐ Un relevé exhaustif des modifications au terrain naturel
 - ☐ Le plan de l'aménagement des alentours et des accès
 - ☐ Un extrait cadastral de la parcelle d'implantation datant de **moins de trois mois (1:2500)**
 - ☐ Un extrait du plan d'aménagement général en vigueur indiquant le classement de la parcelle
- + En cas de construction agricole, horticole, maraîchère ou viticole**
 - ☐ Une preuve que l'exploitation est opérée à titre principal au sens de la loi modifiée du 27 juin 2016 concernant le soutien au développement durable des zones rurales
- + En cas de projet situé en zone Natura 2000**
 - ☐ Une évaluation des incidences conformément à l'article 32 de la loi du 18 juillet 2018
- + En cas de projet affectant un biotope article 17**
 - ☐ Une identification précise des biotopes protégés, des habitats d'intérêt communautaire et des habitats des espèces d'intérêt communautaire pour lesquelles l'état de conservation a été évalué non favorable élaborée par une personne agréée
 - ☐ Une évaluation des éco-points élaborée par une personne agréée
- + En cas d'une dérogation à la protection des espèces**
 - ☐ Une indication des espèces concernées par une personne agréée
 - ☐ Une description de la nature et de la durée des opérations envisagées élaborées par une personne agréée

Lieu, date et signature

Rumlangue , le 17.10.2018 Signature : _____

Le dossier complet est à envoyer à l'adresse suivante :

Ministère du Développement durable et des Infrastructures
Département de l'environnement
Service des autorisations
L-2918 Luxembourg

2. Emplacement de l'installation, de l'établissement faisant l'objet de la demande

2.1. Demandeur

Dénomination	Hr. XXXX, XXXX
Rue, N°	XXXX
Code postal, Localité	L-XXXX XXXX

2.2. Situation cadastrale

Commune(s)	Section(s)	N°(s) cadastral(aux)	Lieu(x) dit(s)
Clervaux	HD de XXXX	XXX/XXX	

2.3. Autres communes se situant dans un rayon de 200 m de l'établissement

Keine

2.4. Situation géologique

L'établissement se situe dans une zone de protection des eaux	OUI <input type="checkbox"/>	NON <input checked="" type="checkbox"/>
L'établissement se situe dans une région à risque élevé d'inondation	OUI <input type="checkbox"/>	NON <input checked="" type="checkbox"/>
L'établissement se situe à moins de 30 mètres d'un cours d'eau	OUI <input type="checkbox"/>	NON <input checked="" type="checkbox"/>

2.5. Utilisation antérieure du terrain

Utilisation antérieure du terrain prévu pour l'emplacement de l'établissement, par exemple exploitation agricole, habitation, type d'industrie, etc.
Aus alten Karten geht eine Nutzung als Weidefläche/Grünland hervor.

3. Coordonnées de l'exploitant et du demandeur de l'autorisation

3.1. Identification de l'exploitant

Nom de la société, ou Nom et Prénom(s)	Hr. XXXX, XXXX
N° d'identité national (*)	
Rue, N°	XXXX
Code postal, Localité	L-XXXX XXXX
Personne de contact	
Nom, Prénom(s)	Hr. XXXX, XXXX
Téléphone / Fax	
E-mail	

3.2. Identification du demandeur / mandataire (si différent de l'exploitant)

Nom de la société, ou Nom et Prénom(s)	EN Geo Consult s.à r.l.
N° d'identité national (*)	LU 24 497 244
Rue, N°	3, rue Henri Tudor
Code postal, Localité	L - 5366 Munsbach
Personne de contact	
Nom, Prénom(s)	Hr. Steins, Bernd/Hr. Probst, Ulrich
Téléphone	35 85 41
E-mail	Engeo@pt.lu

3.3. Identification des autres personnes / bureaux concernés par la demande

Nom de la société, ou Nom et Prénom(s)	
N° d'identité national (*)	
Rue, N°	
Code postal, Localité	
Personne de contact	
Nom, Prénom(s)	
Téléphone / Fax	
E-mail	

(*) : pour les entreprises occupant du personnel salarié

4. PIECES à ajouter en annexe au dossier de demande

4.1. Plan de l'établissement

Annexe N°

Plan détaillé de l'établissement à l'échelle indiquant notamment la disposition des locaux et l'emplacement des installations.	Anlage 1
--	----------

4.2. Extrait récent du plan cadastral

Annexe N°

Extrait du plan cadastral datant de moins de 12 mois comprenant les parcelles ou parties de parcelles situées dans un rayon de 200 m des limites de l'établissement; (La parcelle concernée, ainsi qu'un rayon de 200 mètres des limites de l'établissement sont à indiquer sur le plan.) <u>Si plusieurs communes sont impliquées:</u> Les limites des différentes communes doivent être indiquées explicitement et un plan cadastral composé des différents extraits récents est souhaité.	Anlage 2
---	----------

4.3. Carte topographique

Annexe N°

Extrait d'une carte topographique à l'échelle 1:20.000 ou à une échelle plus précis permettant d'identifier l'emplacement projeté de l'établissement;	Anlage 1
---	----------

Teil I : Beschreibung des Standorts

(loi du 15 mai 2018 relative à l'évaluation des incidences sur l'environnement ; Annexe 2)

1. Projektbeschreibung

Auf der Parzelle XXX/XXX (geplanter Standort) soll eine Tiefenbohrung abgeteuft werden. Das Grundstück befindet sich in der Gemeinde Clervaux, in der Sektion HD de XXXX.

Herr XXXX XXXX beabsichtigt Grundwasser als Nutzwasser und als Tränkwasser für seine ca. 120 Kühe mit Nachzucht und seine 4500 Hühner zu nutzen. Es werden ca. 20 m³/Tag (ca. 7.300 m³/Jahr) an Grundwasser benötigt, das den Anforderungen eines Tränkwassers genügen muss.

Die Lage des vorgeschlagenen Grundstücks (Parzelle XXX/XXX) kann dem Katasterplan in Anlage 2 entnommen werden.

1.1 Technische Daten zur Bohrung

1.1.1 Ausführung der Bohrung

Die Bohrung wird mit einem Durchmesser von ca. 150 mm abgeteuft und dann zum Brunnen auf den Durchmesser von ca. 250 mm erweitert. Die Filterstrecke und das Vollrohr (PVC) werden in einem Durchmesser von ca. 125 mm eingebaut und der Randbereich mit Filterkies bzw. Tondichtung verschlossen. Die oberen Meter der Brunnenverrohrung werden mit Bentonit-Zement/Beton stabilisiert.

Die Bohrung wird mit Hilfe eines Bohrgerätes durchgeführt. Nachdem die Bohrarbeiten (nach ca. 3-5 Tagen) beendet sind, wird das gesamte Material des Bohrgeräts abgefahren.

Nachdem die Bohrung ausgebaut wurde, wird eine U-Pumpe eingehängt, um das Wasser zu fördern. Das Wasser wird über eine Wasserleitung in den Technikraum gefördert.

Die Bohrung wird mit einem Schachtdeckel abgedeckt. Die Sohle des Brunnenschachtes befindet sich ca. 1 m -1,50 m unter Geländeoberkante.

1.1.2. Ausbau der Bohrung

Der Brunnenausbau erfolgt nach den aktuellen technischen Regeln; Ausbau des Brunnens mit Vollverrohrung, sowie Verfüllung des Ringraums des Bohrlochs mit Bentonit/Beton zur Abdichtung (Anlage 4) und Filterverrohrung.

Die Brunnenkammer besteht aus Kanalschachtelementen, die in eine Tiefe von mindestens 1 m frostsicher in den Boden gesetzt werden. Die Brunnenkammer ist mit einem Schachtdeckel, mit einer

Stromversorgung, einem Wasserhahn (zur Probenahme) und einem Wasserzähler ausgestattet (Anlage 6).

Der Brunnen wird in einem Abstand von mindestens 10 m zu den bestehenden Bauwerken errichtet. Die Lage der Bohrung stellt keine Gefahr für die Natur dar. Um den Brunnen herum wird in einem Radius von 10 m eine Schutzzone I errichtet.

1.1.3. Wasserbedarf

Herr XXXX XXXX beabsichtigt Grundwasser als Nutzwasser und als Tränkwasser für seine ca. 120 Kühe mit Nachzucht und seine 4500 Hühner zu nutzen. Es werden ca. 20 m³/Tag (ca. 7.300 m³/Jahr) an Grundwasser benötigt, das den Anforderungen eines Tränkwassers genügen muss.

1.1.4. Wasserleitung

Das geförderte Wasser wird über eine Wasserleitung in den Anschlussraum geleitet. Dort wird es in einem Behälter zwischengelagert und an die Verbrauchstellen verteilt. Die Wasserleitung wird auf einer Länge von ca. 100 m und in einer Tiefe von mind. 80 cm frostsicher vom Brunnen zu den Anschlussräumen verlegt.

Der Grabenaushub wird mit einem Minibagger ausgeführt. Der entnommene Boden wird seitlich gelagert. Nach Verlegung der Leitung in ein Sandbett wird der Graben mit dem entnommenen Material verfüllt und der Bereich verdichtet. Nach Abschluss der Arbeiten liegen auf dem Grundstück keine Veränderungen vor.

Der geplante Standort der Bohrung wird zurzeit als Grünland genutzt.

1.2 Beschreibung des geplanten Brunnenstandorts

1.2.1 Lage des geplanten Brunnens

Auf der Parzelle XXX/XXX (geplanter Standort), auf dem Grundstück von Herrn XXXX, wird eine Tiefenbohrung abgeteuft. Das Grundstück befindet sich in der Gemeinde XXXXX, in der Sektion XXXX.

Name: Hr. XXXX XXXX
Ort: XXXX
Flurname:
Lage (geschätzt): LUREF: E
N
Höhe [NN]: 499 mNN

Die Lage des vorgeschlagenen Grundstücks (Parzelle XXX/XXX) kann dem Katasterplan in Anlage 2 entnommen werden.

1.2.2 Topographische Situation

Der Standort liegt im südwestlichen Bereich von XXXX/Clervaux, auf der Flur „Wisen“ und auf einer Höhe von ca. 499 mNN. Es handelt sich hierbei um einen Nordost-Südwest verlaufenden Taleinschnitt im Quellwasserbereich des Fëschbech. Der Quellbereich des Vorfluters befindet sich in einem Abstand von ca. 60 m in südöstlicher Richtung.

1.2.3 Informationen zu den beteiligten Unternehmen

Antragsteller: Herr XXXX XXXX
XXXX
L – XXXX XXXX

Ansprechpartner: Herr XXXX XXXX
Tel:

Geologische Überwachung: EN Geo Consult
3, rue Henri Tudor
L – 5366 Munsbach

Ansprechpartner: Hr. B. Steins/Hr. U. Probst

Tel: 35 85 41

email: Engeo@pt.lu

Bohrfirma:

es liegen noch keine Angebote vor

1.2.4 Nutzung des Grundstücks

Aus alten Karten geht eine Nutzung als Weidefläche/Grünland hervor.

2. Dokumentation von Einflüssen auf Schutzgüter

2.1 Menschen

Die Bohrung wird auf einer Grünfläche niedergebracht.

Der geplante Brunnen hat keinen Einfluss auf die im Umkreis lebende Bevölkerung. Der Standort liegt über 300 m von den ersten Häuser der Ortschaft XXXX in nördlicher und östlicher Richtung entfernt.

2.2 Biodiversität

In der **direkten Umgebung** des geplanten Brunnenstandorts befindet sich zum Zeitpunkt der Erstellung des Genehmigungsantrages **keine** Flächen nach ‚Natura 2000‘-Richtlinien.

2.2.1 Habitats Natura 2000

In einer Entfernung von 580 m nach Osten liegt das Schutzgebiet nach „règlement grand-ducal du 6 novembre 2009 portant désignation des zones spéciales de conservation“, „Vallée de l’Our de Ouren à Wallendorf-Pont“.

2.2.2 Vogelschutzgebiet Natura 2000

In einer Entfernung von 580 m nach Osten liegt das Schutzgebiet nach « règlement grand-ducal du 4 janvier 2016 modifiant le rgd du 30 novembre 2012 portant désignation des zones spéciales de conservation“, „Vallée supérieure de l’Our et affluents de Lieler à Dasbourg“.

2.3 Land, Boden, Luft, Wasser, Klima

Der geplante Bohrstandort ist in den unterschiedlichen Karten zu den naturräumlichen Randbedingungen eingetragen (Anlage 9).

In den Karten ist das Umfeld des Bohrstandortes dargestellt, um zu erkennen, ob der Standort in einem geschützten/exponierten Bereich liegt.

Als Grundlage wurden folgende Karten genommen:

- die „Landnutzung 2018“
- Corine Landcover
- Karte zum Offenland-Biotopkataster
- die Bodenkarte,
- Hochwassergefahrenkarten 2021
- die Waldgesellschaften,
- die ausgewiesenen Naturschutzgebiete
- und der Auszug der Karte zur Grünlandkartierung.

2.3.1. Geologische Bodensituation

Nach Angaben auf der geologischen Karte N° 8, Wiltz (1 : 50.000), des Service Géologique (1949) befindet sich der Standort auf den Schiefern und Sandsteinen des Ems („Bunte Schiefer und Sandsteine von Clerf E2“). Nach der geologischen Karte von 2018 handelt es sich um die Schüttburg-Subformation (SCH).

2.3.2. Geologische Normalprofil und Nutzungspotential

Das geologische Normalprofil umfasst die Bodenzone mit ca. 2 m, die steinige Zone mit ca. 0,5 m und dann den physikalisch entfestigten Fels mit einer Mächtigkeit von ca. 5 m bis ca. 10 m (potentieller Schichtwasserbereich). Darunter folgen die steil bis senkrecht stehenden Gesteinspakete der Sandsteine und Quarzite, die eine quasihomogene Feinklüftung und lokal von durch Störungen verursachte Kluftbänder besitzen.

Oberflächennahe Grundwasserbildung in Schuttkörpern, Schichtwasserleitern

Die oberflächennahe Grundwasserspeicherung von im Nahfeld gebildetem Schichtwasser erfolgt in der steinigen Verwitterungszone und in Schuttkörpern im Hangbereich bis in eine Tiefe von 5 m bis ca. 10 m. Die Nutzung dieser Grundwässer hängt von der Größe und dem Speichervermögen dieser Schuttkörper bzw. von der Mächtigkeit der steinigen Verwitterungszone bis in eine Tiefe von ca. 5 m

ab, die in den meisten Fällen nicht ergiebig ist. Die Ergiebigkeit wird auch von der Lage auf dem Höhenrücken und der damit verbundenen relativ geringen Größe des Einzugsgebietes bestimmt. Daneben sind diese oberflächennahen Zuflüsse neben der niedrigen Ergiebigkeit aufgrund der möglichen Keimbelastung und des Risikos der Verunreinigung von geringer Qualität.

Tiefere Grundwasserbildung in Kluft- und Verwerfungszonen

Lokale Kluftsysteme, deren genaue Lage nicht bekannt sind, können in unterschiedlichem Umfang Grundwasser führen, das durch Tiefbrunnen gefasst werden kann. Hierbei ist zu berücksichtigen, dass diese Kluftzonen nur als speicherfähige Horizonte anzusehen sind, wenn diese Kluftzonen geöffnet sind und Grundwasser speichern und zum Brunnen dränieren können.

Nach bisherigen Erfahrungen ist in den Quarziten und Sandsteinen mit einem relativ gering mineralisierten Wasser mit erhöhten Gehalten an Eisen, Mangan und Nitrat zu rechnen. Ebenso kann das geförderte Wasser aufgrund geringer Härtebildner und hoher Kohlensäuregehalte korrosiv wirken, so dass die Ausbau- und Rohrmaterialien daran anzupassen sind.

Grundsätzlich ist in den Schiefern von einer auf Klüften zirkulierenden Grundwasserbewegung auszugehen. Dabei unterscheidet man, ausgehend von der Geländeoberfläche, allgemein zwischen folgenden hydrogeologisch relevanten Horizonten:

Bodenzone	Tiefenlage	Beschreibung
Verwitterungszone, steinig	ca. 1 m – ca. 3 m	Lehm und Steine, die Sickerwasser speichern und als Hangschichtwasser zum nächsten Vorfluter oder nach dem Geländegefälle ableiten
Verwitterungszone, felsig	ca. 3 m – ca. 10 m (50 m)	Mit Klüften durchzogenes Festgestein mit Grundwasserbewegung (Interflow) in den Kluftzonen, das zu den Verwerfungen im Festgestein oder der nächsten Vorflut zufließt. Hinsichtlich der Tiefenlage des über Kluftsysteme zusammenhängenden Grundwasserspiegels liegen keine Informationen vor. Klüfte schließen sich durch Gebirgsdruck ab ca. 30 m bis ca. 50 m
Festgestein		Festgestein mit lokalen tektonischen Verwerfungen, Störungen mit hohem Grundwasserdargebot (Tiefenwasser)

Das Nutzungspotential kann aufgrund lokal unterschiedlicher Randbedingungen nicht vorausgesagt werden. Nach bisheriger Datenlage ist mit Sandsteinen, Quarziten und Schiefern zu rechnen, die in geringem Umfang Grundwasser speichern. Eine hohe Ergiebigkeit ist zu erwarten, wenn der Brunnen an Kluftzonen angrenzt.

Mit zunehmender Tiefe ist mit einer Erhöhung der Mineralisation und mit dem Schließen der Klüfte durch den Erddruck zu rechnen. Es wird deshalb eine maximale Bohrtiefe von 100 m vorgeschlagen.

2.3.3. Vorgehensweise

Neben der Einhaltung des Gesetzes „loi modifié du 19 décembre 2008 relative à l'eau“ beim Bohren und zum Brunnenausbau wird empfohlen, die Bohrung als Destruktivbohrung bis in eine maximale Tiefe von 100 m niederzubringen und mittels Zwischenpumpversuche über die Dauer von jeweils ca. 2 Stunden die Ergiebigkeit erfasster Wasserhorizonte (Hangschichtwasser bis ca. 10 m, Kluftwasser in Quarziten) festzustellen. Hierbei wird empfohlen, als Mindestpumpmenge für eine spätere ausreichende Rohwasserförderung eine Menge von mindestens 1 m³/h anzustreben.

Während den Bohrarbeiten ist täglich, vor Beginn der Arbeiten und bei Abschluss der Arbeiten, zusammen mit der Bohrtiefe der Wasserstand im Bohrloch einzumessen.

Sollte das Grundwasser aus dem tieferen Festgestein (Kluftzone) gefördert werden, ist der Brunnenausbau mit einer Vollverrohrung von oben bis unter die steinige Verwitterungszone (mindestens 5 m) nach den technischen Regeln auszuführen. Die Verfilterung erfolgt ausschließlich im genutzten Grundwasserleiter.

Der Brunnenausbau hat mit einer Vollverrohrung bis zum Grundwasserniveau von mindestens 10 m und mit einer Filterverrohrung im Wasserzutrittsbereich nach den technischen Regeln zu erfolgen. Je nach Leistung der Pumpe wird auf dem Niveau des Pumpeneinbaus eine Vollverrohrung empfohlen, um turbulente Strömungen in der Filterstrecke im direkten Umfeld der Saugschlitze der Motorpumpe zu vermeiden.

Es wird empfohlen, nach Ausbau des Brunnens, einen abgestuften Leistungspumpversuch nach DVGW W111 durchzuführen, um die Leistungsfähigkeit des Brunnens, den Ruhe- und Pumpwasserspiegel einzumessen, den Durchlässigkeitsbeiwert und die chemische Zusammensetzung des Brunnenwassers zu ermitteln und den Zustromradius des Brunnens rechnerisch zu bestimmen, um mögliche lokale Einflüsse auf die Wasserqualität frühzeitig zu benennen. Eine ausreichende Ergiebigkeit ist bei einer Förderrate von mindestens 1 m³/h bei gleichzeitig einer maximalen Absenkung um 1/3 der Wassersäule im Bohrloch zu erwarten.

Durch eine chemische und biologische Analyse des Pumpwassers nach der Verordnung (EG) Nr.: 1831/2003 für Futtermittelhygiene (Tränkwasser ist EG rechtlich in dem Futtermittelbegriff eingebunden) wird die Wasserqualität bestimmt.

2.3.4. Wasser

In der Genehmigung der Administration de la gestion de l'eau ist festgelegt, dass keine Verbindung zwischen unterschiedlichen Grundwasserleitern vorkommen darf.

Nach dem Ausbau des Brunnens wird ein Pumpversuch durchgeführt. Die Ergebnisse zur Auswertung des Pumpversuches werden mit der Anfrage zur Wassernutzung an die Administration de la gestion de l'eau geschickt. Die Administration de la gestion de l'eau legt daraufhin die Fördermenge so fest, dass es keinen Einfluss auf die umliegenden Wasservorkommnisse gibt.

In der Anlage 9 befinden sich die Hochwassergefahrenkarten. Hier kann entnommen werden, dass sich der geplante Bohrstandort in keinem Überschwemmungsgebiet befindet.

2.3.3. Luft und Klima

Die geplante Bohrung hat keinen Einfluss auf Luft und Klima.

2.4 Kulturerbe

Die geplante Bohrung ist außerhalb des Bereichs mit kulturellen Schutzgütern. Die Daten können bei 'Site et Monument' abgerufen werden.

3. Einschätzung der Einflüsse auf die Schutzgüter

3.1 Menschen

Die Bohrung wird auf einer Grünfläche niedergebracht.

Der geplante Brunnen hat keinen Einfluss auf die im Umkreis lebende Bevölkerung. Der Standort liegt über 300 m von den ersten Häusern der Ortschaft XXXX in nördlicher und östlicher Richtung entfernt.

3.2 Biodiversität

In der **direkten Umgebung** des geplanten Brunnenstandorts befinden sich zum Zeitpunkt der Erstellung des Genehmigungsantrages **keine** Flächen der Naturschutzgebiete nach ‚Habitat Natura 2000‘.

In einer Entfernung von 580 m nach Osten liegt das Schutzgebiet nach „règlement grand-ducal du 6 novembre 2009 portant désignation des zones spéciales de conservation“, „Vallée de l’Our de Ouren à Wallendorf-Pont“.

In einer Entfernung von 580 m nach Osten liegt das Schutzgebiet nach « règlement grand-ducal du 4 janvier 2016 modifiant le rgd du 30 novembre 2012 portant désignation des zones spéciales de conservation“, „Vallée supérieure de l’Our et affluents de Lieler à Dasbourg“.

Die Bohrung auf dem geplanten Standort hat keinen Einfluss auf Tiere und Pflanzen.

Die Lage der Naturschutzgebiete und der Vogelschutzgebiete können der Anlage 9 entnommen werden.

Der Lebensraum der geschützten Arten wird durch die Bohrung nicht beeinflusst. Durch den Ausbau der Bohrung zum Brunnen wird kein Lebensraum der geschützten Arten zerstört. Beim Bau des Brunnens wird lediglich ein Schachtrohr von ca. anderthalb Meter Länge in den Boden gesetzt, der als Brunnenkammer dient. In der Brunnenkammer werden die Stromversorgung der Pumpe, der Wasserzähler und ein Wasserhahn zur Probenahme installiert. Der Brunnen wird mit einem Deckel verschlossen.

3.3 Land, Boden, Luft, Wasser, Klima

Nach der Karte zur „Landnutzung 2018“ und der Karte „Corine Land Cover“ liegt der geplante Standort im Bereich der landwirtschaftlichen Nutzflächen (Grünland). Nach der Karte Corine Landcover 2018 liegt der Standort im Bereich der „Wiesen und Weiden“.

Laut Bodenkarte befindet sich der Standort auf den „steinig – lehmigen Braunerden aus Schiefer und Phylladen, nicht verglejt“, die als landwirtschaftliche Flächen genutzt werden.

Laut Bodenkarte befindet sich der Standort auf den „steinig – lehmigen Braunerden aus Schiefer und Phylladen, nicht verglejt“, die als landwirtschaftliche Flächen genutzt werden.

Die Karte zum Offenland Biotopkataster zeigt in einer Entfernung von ca. 90 m in nordöstlicher Richtung eine Fläche, die als BK11 „Nassbrachen, Quellsümpfe, Niedermoore und Kleinseggenriede“ klassiert ist.

In einer Entfernung von ca. 155 m befindet sich das punktuelle Objekt BK_311107181-BK05. Hierbei handelt es sich um eine Quelle.

Der geplante Standort liegt in keinem Überschwemmungsgebiet und in keinem Feuchtbiotop.
Die Karten können der Anlage 9 entnommen werden.

Die geplante Bohrung hat keinen Einfluss auf Land, Boden, Luft und Klima. Nach Abteufen der Bohrung wird ein Kanalschacht als Brunnenkammer in den Boden gesetzt. Der Brunnenschacht hat keinen Einfluss auf die Umgebung, da er unterirdisch ist und nur ca. 50 cm über die ursprüngliche Geländeoberkannte herausragt. Durch die Nutzung des Brunnens entstehen keine Emissionen, so dass kein Einfluss auf die Luft bzw. das Klima vorliegt.

Bei den Arbeiten zur Erstellung der Bohrung fallen keine gefährlichen Abfälle an. Die Abfälle beschränken sich auf Verpackungsmaterial und das Bohrgut.

3.4 Kulturerbe

Die geplante Bohrung hat keinen Einfluss auf das Kulturerbe.

3.5 Wechselwirkungen

Es liegen keine Wechselwirkungen zwischen den Schutzgütern nach 3.1.-3.4. vor

Verfasser des vorliegenden Genehmigungsantrags

Munsbach, 25.01.2022

B. Steins
Dipl. Umweltwissenschaftler

EN GEO CONSULT S.à r.l.

U. Probst
Ing. en Géologie (IA2282)

Anlage 1

Auszug aus der
topographischen Karte

Karten:
Quellen/Bohrungen
Trinkwasser-Schutzzonen

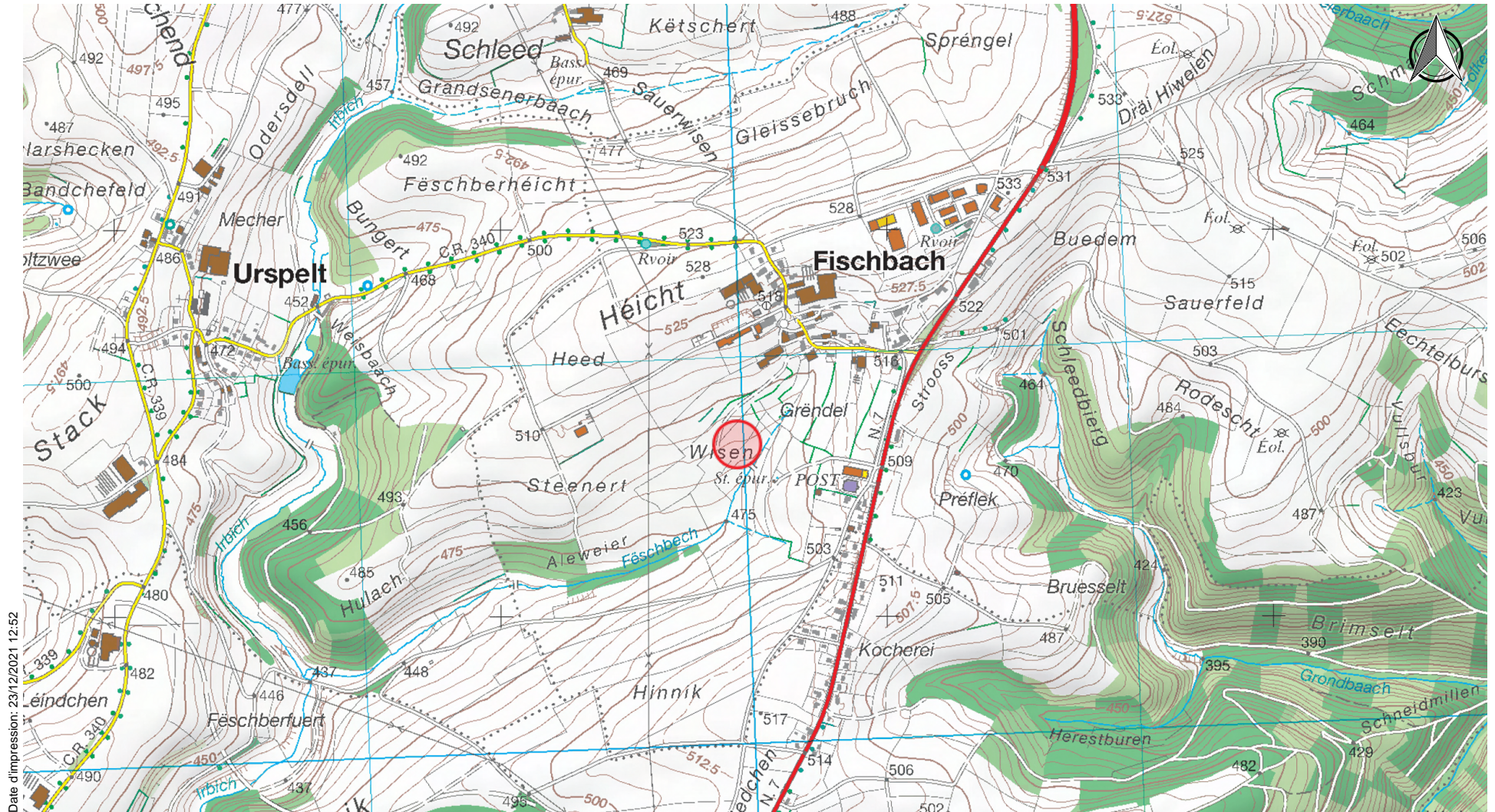

Date d'impression: 23/12/2021 12:52

www.geoportail.lu ist ein Portal zur Einsicht von geolokalisierten Informationen, Daten und Diensten, die von den öffentlichen luxemburgischen Behörden zur Verfügung gestellt werden. Haftung: Obwohl die Behörden mit aller Sorgfalt auf die Richtigkeit der veröffentlichten Informationen achten, kann hinsichtlich der inhaltlichen Richtigkeit, Genauigkeit, Aktualität, Zuverlässigkeit und Vollständigkeit dieser Informationen keine Gewährleistung übernommen werden. Informationen ohne rechtliche Garantie. Copyright: Administration du Cadastre et de la Topographie. <http://g-o.lu/copyright>

Ungefährer Maßstab 1: 15000

<http://g-o.lu/3/2CNZ>

0 200 400 600m



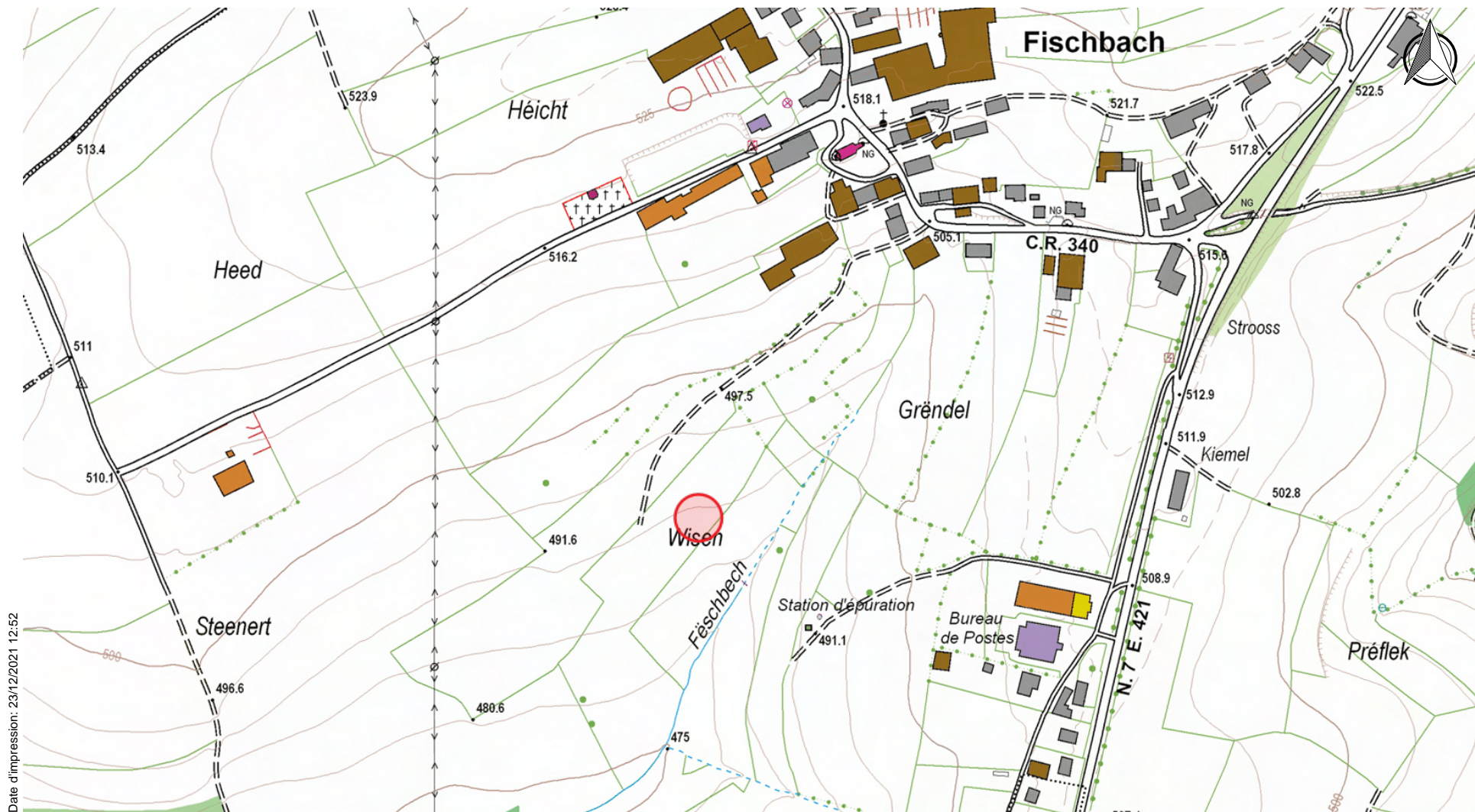

Date d'impression: 23/12/2021 12:52

www.geoportail.lu ist ein Portal zur Einsicht von geolokalisierten Informationen, Daten und Diensten, die von den öffentlichen luxemburgischen Behörden zur Verfügung gestellt werden. Haftung: Obwohl die Behörden mit aller Sorgfalt auf die Richtigkeit der veröffentlichten Informationen achten, kann hinsichtlich der inhaltlichen Richtigkeit, Genauigkeit, Aktualität, Zuverlässigkeit und Vollständigkeit dieser Informationen keine Gewährleistung übernommen werden. Informationen ohne rechtliche Garantie. Copyright: Administration du Cadastre et de la Topographie. <http://g-o.lu/copyright>

Ungefährer Maßstab 1: 5000

0 50 100 150m

<http://g-o.lu/3/8oGX>



Topo 1:20000

Légende

		Autoroute : Aire de service, de repos Motorway : Service area, Resting area Autobahn : Autobahnrastplatz, Rastplatz
Principale Main road Hauptstrasse	Secondaire Secondary road Nebenstrasse	
N.		Route à deux chaussées séparées Dual carriageway Schnellverkehrsstrasse
N.		Route entre 11 m et 10 m Road between 11 m and 10 m Strasse zwischen 11 m und 10 m
N.		Route entre 7,5 m et 6,5 m Road between 7,5 m and 6,5 m Strasse zwischen 7,5 m und 6,5 m
N.		Route entre 5,5 m et 4,5 m Road between 5,5 m and 4,5 m Strasse zwischen 5,5 m und 4,5 m
C.R.		Chemin Repris - Chemin non classé Road - Country road Strasse - Hauptweg
		Chemin Track Nebenweg
		Sentier Footpath Fussweg
		Allée Path Allee
		Tunnel routier - Route bordée d'arbres Road tunnel - Tree-lined road Strassentunnel - Baumallee
		Route en remblai ou en déblai Road on embankment, in cutting Böschung, Strasseneinschnitt
		Chemin de fer à une voie Railways : single track Eisenbahn : eingleisig
		Chemin de fer à deux voies Railways : double track Eisenbahn : zweigleisig
		Voie déclassée - Voie de garage ou de service Industrial railway - Sidings Anschlussgleis - Verschiebebahnhof
		Voie en remblai ou en déblai Track on embankment, in cutting Künstliche Böschung, Eisenbahneinschnitt
		Tunnel ferroviaire - Gare - Passage à niveau Railway tunnel - Station - Level crossing Eisenbahntunnel - Bahnhof - Bahnübergang
		Ligne électrique (plus de 65 KV) - Pylône Electricity transmission line (more than 65 KV) - Pylon Hochspannungsleitung (ab 65 KV) - Mast
		Conduite Pipe Leitung
		Limite d'État avec bornes State boundary with markers Staatsgrenze mit Grenzsteinen
		Limite de commune - Limite de section de commune Commune boundary - Commune-section boundary Gemeindegrenze - Sektionsgrenze
		Bâtiment ordinaire Building Gebäude
		Serre et verrière - Cabane - Ruines Glasshouse - Shed - Ruins Gewächshaus - Schuppen - Ruinen
1	2	Type d'activité : Agricole (1) - Industrielle (2) Kind of activity : Agricultural (1) - Industrial (2) Art der Tätigkeit : Landwirtschaftlich (1) - Industriell (2)
3	4	Type d'activité : Publique (3) - Commerciale (4) Kind of activity : Public (3) - Commercial (4) Art der Tätigkeit : Öffentlich (3) - Wirtschaftlich (4)

	Cheminée - Point géodésique Chimney - Triangulation point Schornstein - Trigonometrischer Punkt
	Entrée d'excavation souterraine - Barrière Entrance of underground excavation - Barrier Stolleneingang - Schranke
	Construction technique - Éolienne - Réservoir d'hydrocarbure Technical building - Wind turbine - Oil storage tank Technisches Bauwerk - Windrad - Ölbehälter
	Édifices religieux - Synagogue Religious building - Synagogue Religiöses Gebäude - Synagoge
	Oratoire, Chapelle - Cimetière chrétien ou militaire Oratory, Chapel - Christian or military cemetery Jewisch cemetery - Monument Kapelle - Christlicher- oder Militärfriedhof Jüdischer Friedhof - Denkmal
	Terrain de football - Camping - Terrain de tennis Football field - Camping - Tennis Fussballfeld - Campingplatz - Tennisplatz
	Mairie - Établissement hospitalier Town Hall - Hospital Rathaus - Krankenhaus
	Limite de culture Cultivation boundary Nutzungsartengrenze
	Mur Wall Mauer
	Clôture Fence Zaun
	Haie, rangée d'arbres Hedge, row of trees Hecke, Baumreihen
	Ruissseau - Rivière Brook - River Bach - Fluss
	Cours d'eau bordé d'arbres Stream lined with trees Wasserlauf mit Bäumen gesäumt
	Cours d'eau temporaire Intermittent stream Zeilweise wasserführender Bach
	Étang - Bassin Pond - Basin Weiher - Becken
	Réservoir - Château d'eau - Source, Fontaine - Station de pompage Water-tank - Water-tower - Spring, Fountain - Pumping plant Wasserbehälter - Wasserturm - Quelle, Springbrunnen - Pumpstation
	Barrage Dam Wehr, Staudamm
	Écluse - Quai Lock - Quay Schleuse - Kai
	Pont - Passerelle Bridge - Footbridge Brücke - Fussgängerbrücke
	Courbe de niveau - Dépression Contours - Depression Höhenlinie - Senkung
	Conifères feuillus Wood and coniferous Mischwald
	Conifères Coniferous Nadelwald
	Feuillus Wood Laubwald
	Broussailles Brushwood Gebüsch
	Vignes Vines Weinbau
	Verger Orchard Obstanbau

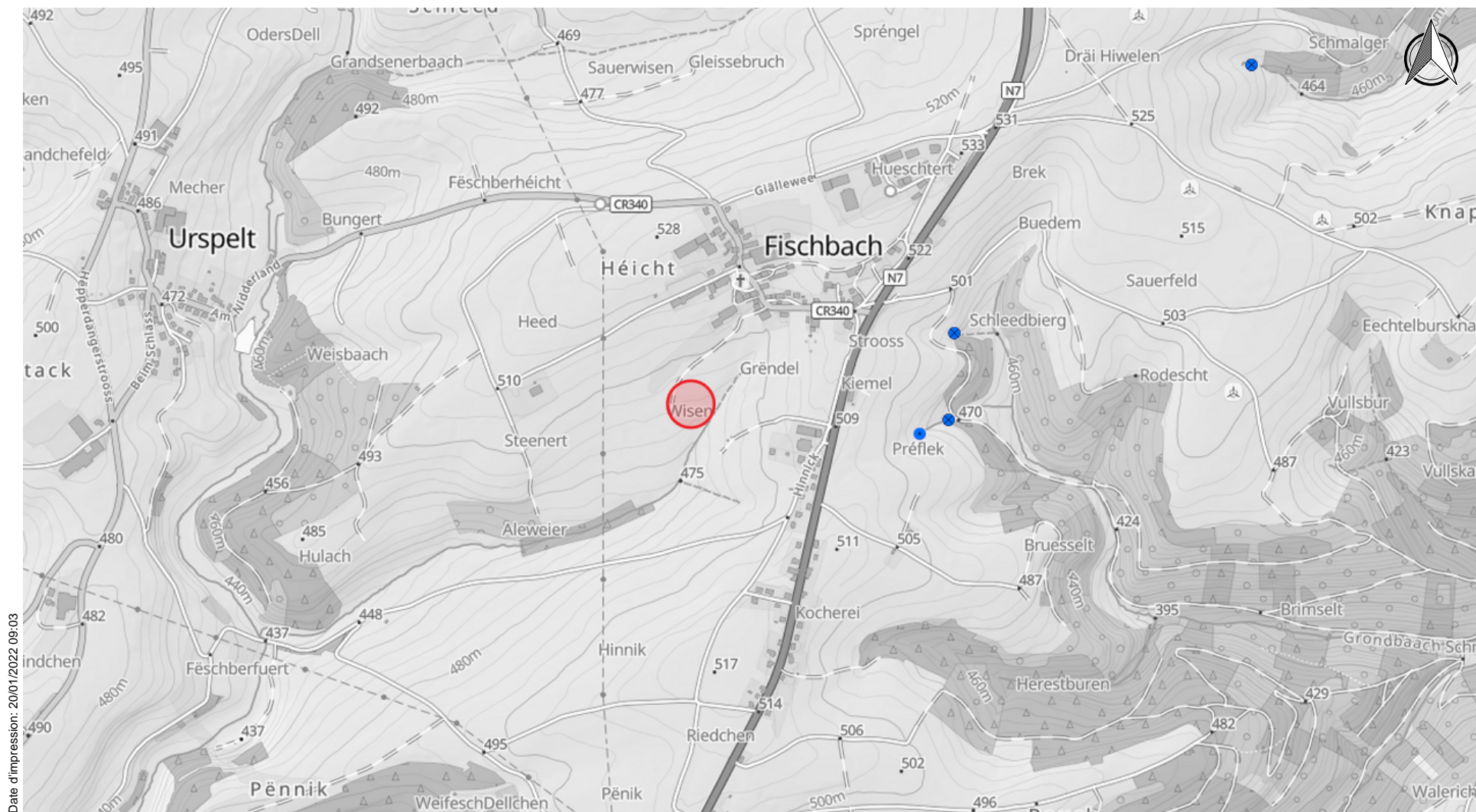

Date d'impression: 20/01/2022 09:03



www.geoportail.lu ist ein Portal zur Einsicht von geolokalisierten Informationen, Daten und Diensten, die von den öffentlichen luxemburgischen Behörden zur Verfügung gestellt werden. Haftung: Obwohl die Behörden mit aller Sorgfalt auf die Richtigkeit der veröffentlichten Informationen achten, kann hinsichtlich der inhaltlichen Richtigkeit, Genauigkeit, Aktualität, Zuverlässigkeit und Vollständigkeit dieser Informationen keine Gewährleistung übernommen werden. Informationen ohne rechtliche Garantie. Copyright: Administration du Cadastre et de la Topographie. <http://g-o.lu/copyright>

Ungefährender Maßstab 1: 15000

<http://g-o.lu/3/47jf>



Quelle

	gefasste Quelle
	nicht gefasste Quelle

Bohrungen

<input type="checkbox"/>	Bohrung oder Brunnen zur Grundwassernutzung
<input checked="" type="checkbox"/>	Erkundungsbohrung

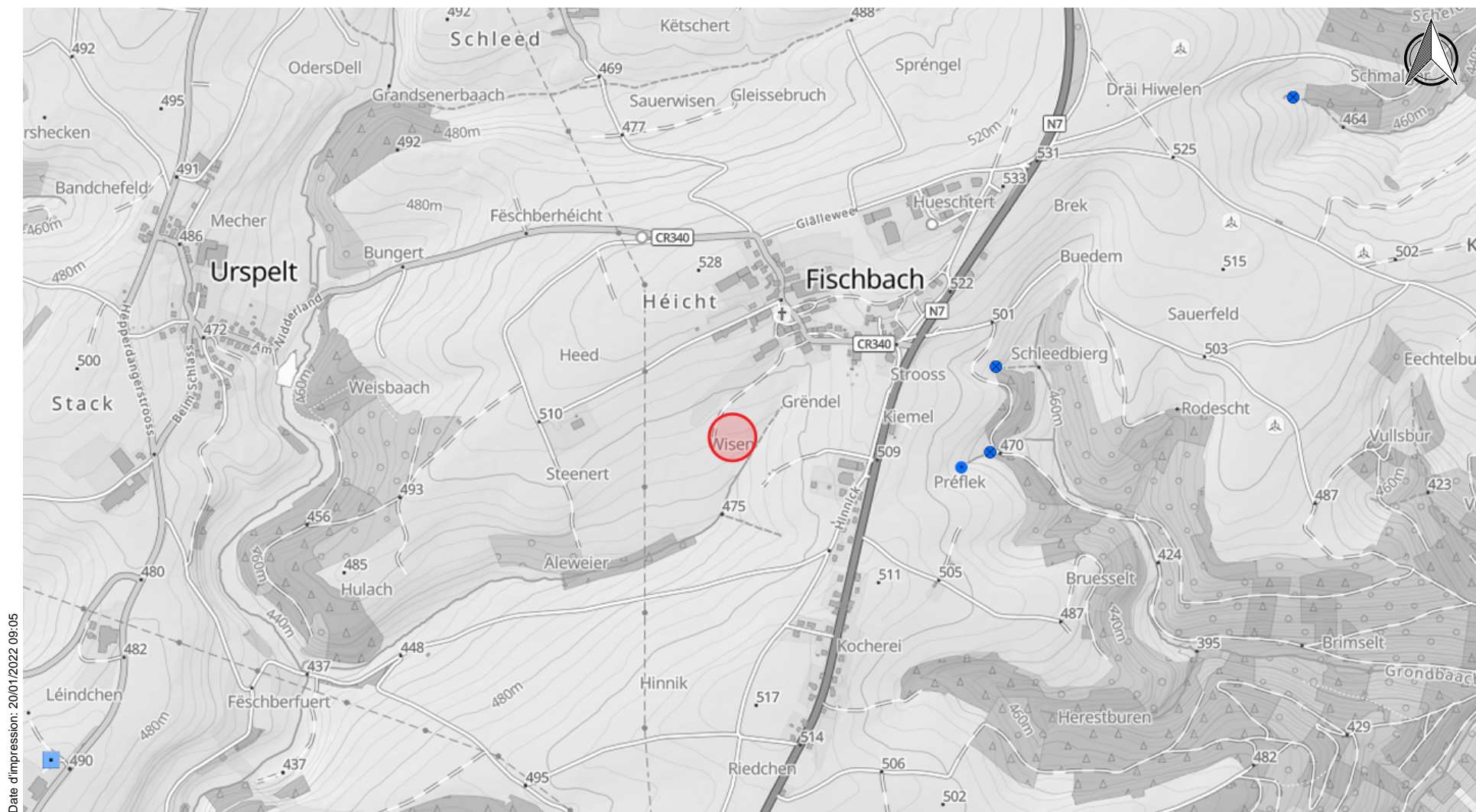

Date d'impression: 20/01/2022 09:05

www.geoportail.lu ist ein Portal zur Einsicht von geolokalisierten Informationen, Daten und Diensten, die von den öffentlichen luxemburgischen Behörden zur Verfügung gestellt werden. Haftung: Obwohl die Behörden mit aller Sorgfalt auf die Richtigkeit der veröffentlichten Informationen achten, kann hinsichtlich der inhaltlichen Richtigkeit, Genauigkeit, Aktualität, Zuverlässigkeit und Vollständigkeit dieser Informationen keine Gewährleistung übernommen werden. Informationen ohne rechtliche Garantie. Copyright: Administration du Cadastre et de la Topographie. <http://g-o.lu/copyright>





Ungefährer Maßstab 1: 15000



<http://g-o.lu/3/lqZ8>



ZPS durch grosshrzgl. Verordnung festgelegt

	unmittelbare Schutzzone, Fassungsbereich [Zone I]
	engere Schutzzone [Zone II]
	engere Schutzzone mit erhöhter Vulnerabilität [Zone II-V1]
	weitere Schutzzone [Zone III]

Anlage 2

Auszug aus dem Katasterplan mit
eingetragensem Standort für die Bohrung

Anlage 3

Auszug aus der
geologischen Karte

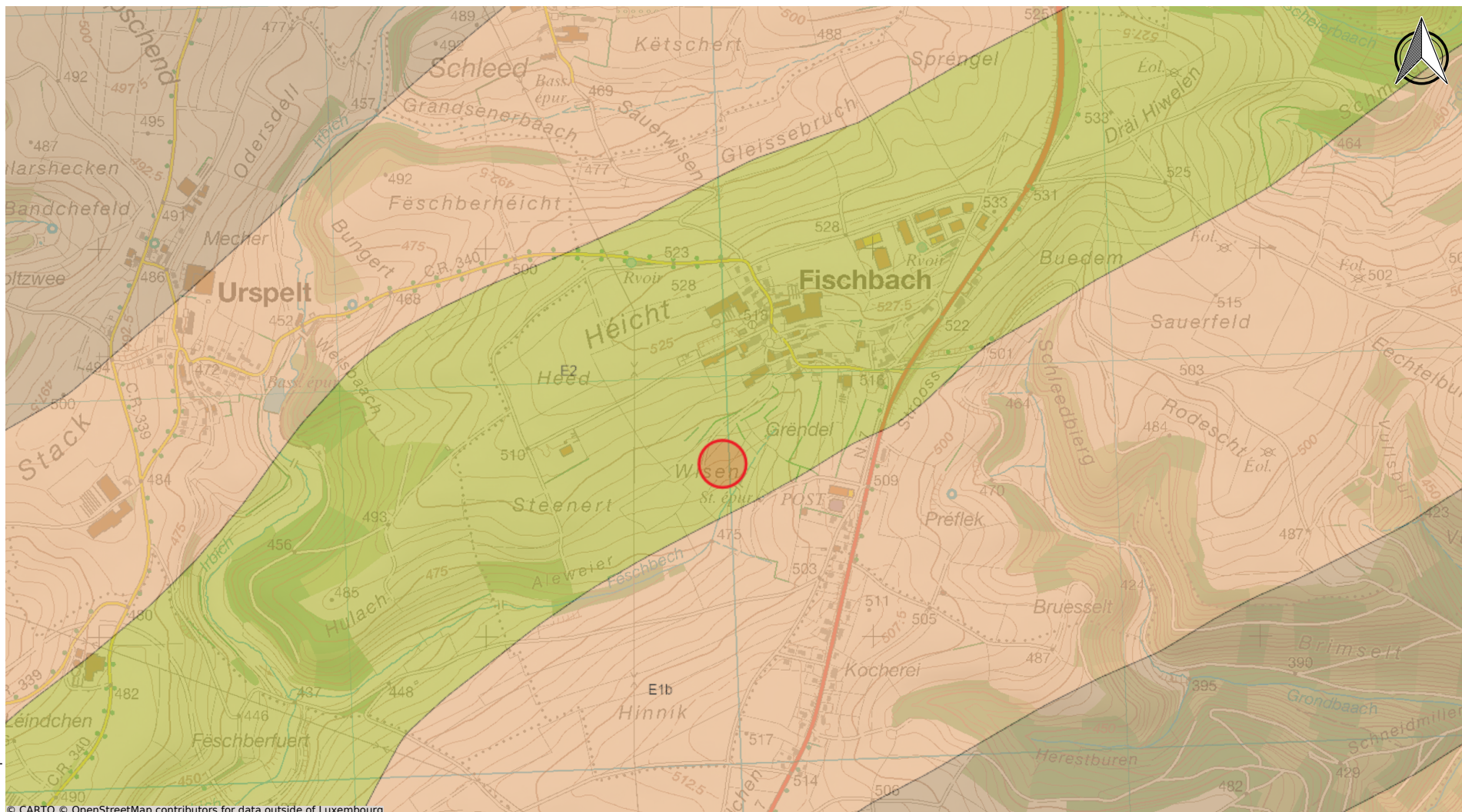

Date d'impression: 23/12/2021 12:38

© CARTO © OpenStreetMap contributors for data outside of Luxembourg

www.geoportail.lu ist ein Portal zur Einsicht von geolokalisierten Informationen, Daten und Diensten, die von den öffentlichen luxemburgischen Behörden zur Verfügung gestellt werden Haftung: Obwohl die Behörden mit aller Sorgfalt auf die Richtigkeit der veröffentlichten Informationen achten, kann hinsichtlich der inhaltlichen Richtigkeit, Genauigkeit, Aktualität, Zuverlässigkeit und Vollständigkeit dieser Informationen keine Gewährleistung übernommen werden. Informationen ohne rechtliche Garantie. Copyright: Administration du Cadastre et de la Topographie. <http://g-o.lu/copyright>

Ungefäher Maßstab 1: 15000

0 200 400 600m

<http://g-o.lu/3/X8Sj>



Devon

E3 Schiefer von Wiltz

Gut geblätterter, dunkelblauer Schiefer mit tonigen Knollen

q Quarzit von Berlé

E2 Bunte Schichten von Clerf

Bunte Schiefer und Sandsteine

E1b Quarzophylladen von Schüttburg

Quarzsandstein und Quarzophylladen

E1a Schiefer von Stolzemburg

Schiefer mit guter Schichtung, Quarzophylladen und seltenen Bänken von Quarzsandsteinen

Sg3s Schiefer von Niederbesslingen

Sandige Entwicklung des oberen Siegenien

Sg3a Oberes Siegen: an der Basis, lokale Facies von Dachschiefer

Sg3 Oberes Siegenien im allgemeinen

Undeutlich geschichteter Grobschiefer mit seltenen Bänken von tonigem Sandstein

Sg1 Sandstein und sandiger, kompakter Schiefer

Sg1 Schwarzblaue Phylladen und graue Quarzophylladen

tq Taunusquarzit

Quarzite, braun-rot und feine unregelmässige, grau-grüne Glimmerlagen; Quarzadern

Anlage 4

Geologisches Normalprofil mit
Ausbauvorschlag

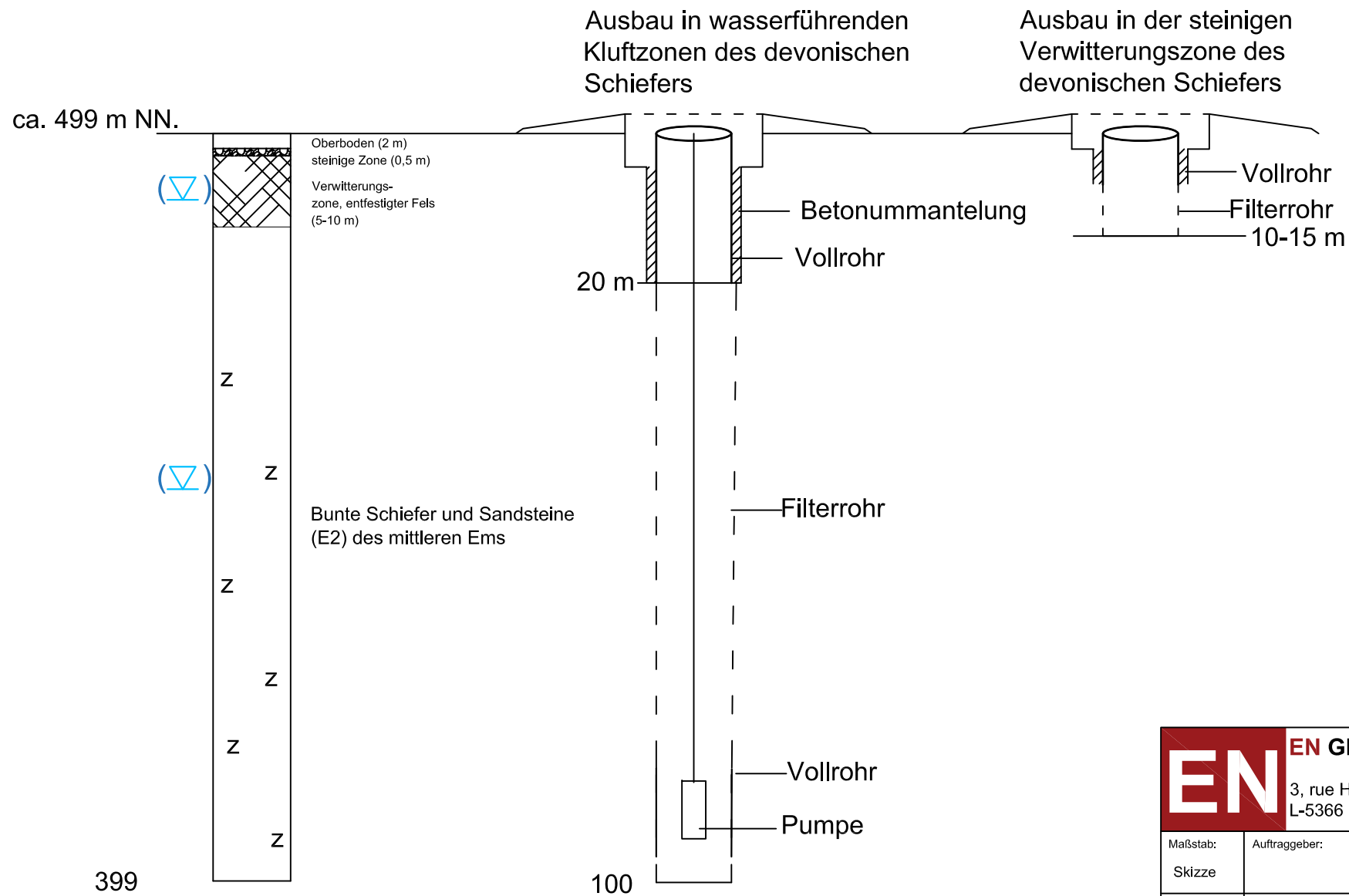

399

100

EN EN GEO CONSULT s.à.r.l. 3, rue Henri Tudor L-5366 Munsbach		
Maßstab: Skizze	Auftraggeber:	Datum: 23.12.21
gez.: BS	Bezeichnung: Genehmigungsantrag Brunnen	Auftragsnr.: EN211204
gepr.: UP	Sonstiges:	Anlage:
geänd.: A4	Geologisches Normalprofil	5

Anlage 5

Orthophoto



Date d'impression: 23/12/2021 08:22

www.geoportail.lu ist ein Portal zur Einsicht von geolokalisierten Informationen, Daten und Diensten, die von den öffentlichen luxemburgischen Behörden zur Verfügung gestellt werden. Haftung: Obwohl die Behörden mit aller Sorgfalt auf die Richtigkeit der veröffentlichten Informationen achten, kann hinsichtlich der inhaltlichen Richtigkeit, Genauigkeit, Aktualität, Zuverlässigkeit und Vollständigkeit dieser Informationen keine Gewährleistung übernommen werden. Informationen ohne rechtliche Garantie.
Copyright: Administration du Cadastre et de la Topographie. <http://g-o.lu/copyright>

Ungefährer Maßstab 1: 1500

0 20 40 60m

<http://g-o.lu/3/CEGh>



Anlage 6

Regelwerke, Vorschlag zum
Brunnenausbau, Brunnenkammerausbau

REGELWERKE ZUM BRUNNENAUSBAU

DVGW, Arbeitsblatt W101 (2006): Technische Regel, Richtlinie für Trinkwasserschutzgebiete;
Teil 1: Schutzgebiete für Grundwasser, Juni 2006

DVGW, Arbeitsblatt W111 (1997): Planung, Durchführung und Auswertung von Pumpversuchen
bei der Wassererschließung, März 1997

DVGW, Arbeitsblatt W115 (2001): Bohrungen zur Erkundung, Gewinnung und Beobachtung von
Grundwasser, März 2001

DVGW, Arbeitsblatt W121 (2003): Bau und Betrieb von Grundwassermeßstellen, Juli 2003

Administration de la gestion de l'eau, (2010): Leitfaden für die Ausweisung von
Grundwasserzonen

Règlement grand-ducal du 7 octobre 2002 relatif à la qualité des eaux destinées à la
consommation humaine ; chemische Untersuchungen

Loi du 10 juin 1999 relative aux établissement classés (telle qu'elle a été modifiée))

Loi modifiée du 19 décembre 2008 relative à l'eau

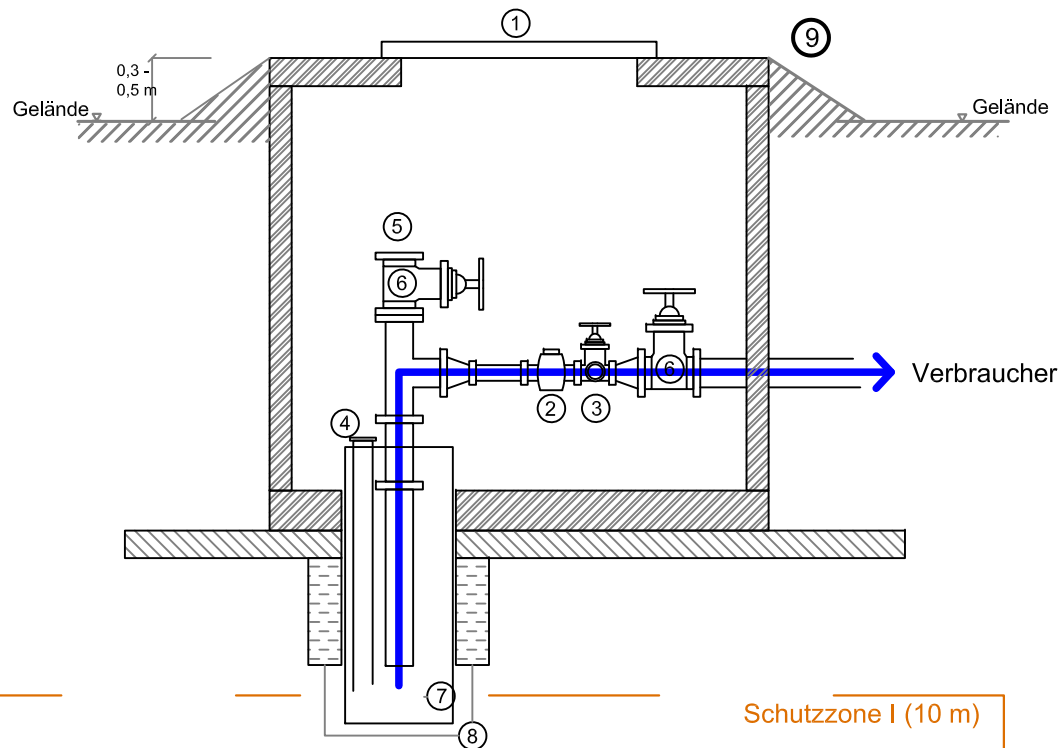

- 1 Einstieg (min. DN 600)
- 2 Wasserzähler (optional: Einbau in Installationsraum)
- 3 Wasserhahn zur Probenahme
- 4 Messöffnung mit Peilrohr (>25 mm) für Lichtlot/Sonde (mit Schraubverschluss/Deckel) bis ca. 2 m über Förderpumpe
- 5 Schlauchanschluss für Pumpversuche
- 6 Absperrschieber
- 7 Vollwandiges Brunnenrohr (mind. DN 125)
- 8 Tonabdichtung
- 9 Brunnenkammer (h~1 m)

Schutzzone I (10 m)

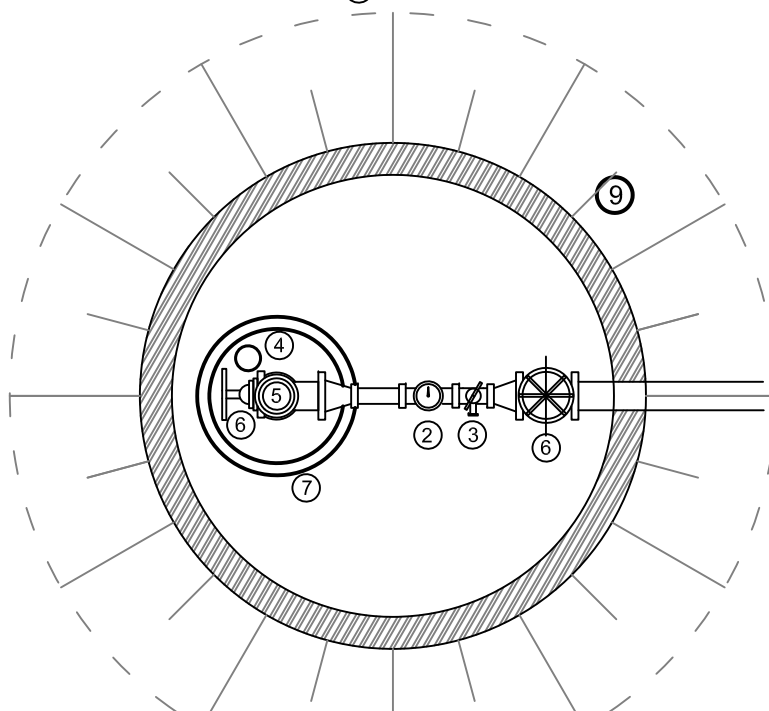

EN EN GEO CONSULT s.à.r.l. 3, rue Henri Tudor L-5366 Munsbach		
Maßstab: Skizze	Auftraggeber:	Datum: 23.12.21
gez.: BS	Bezeichnung: Genehmigungsantrag Brunnen	Auftragsnr.: EN211204
gepr.: UP	Sonstiges:	Anlage:
geänd.: A4	Brunnenkammer, Ausbau	5

Anlage 7

Karten zu:
Naturschutzgebiet Natura 2000
und Vogelschutzgebiet

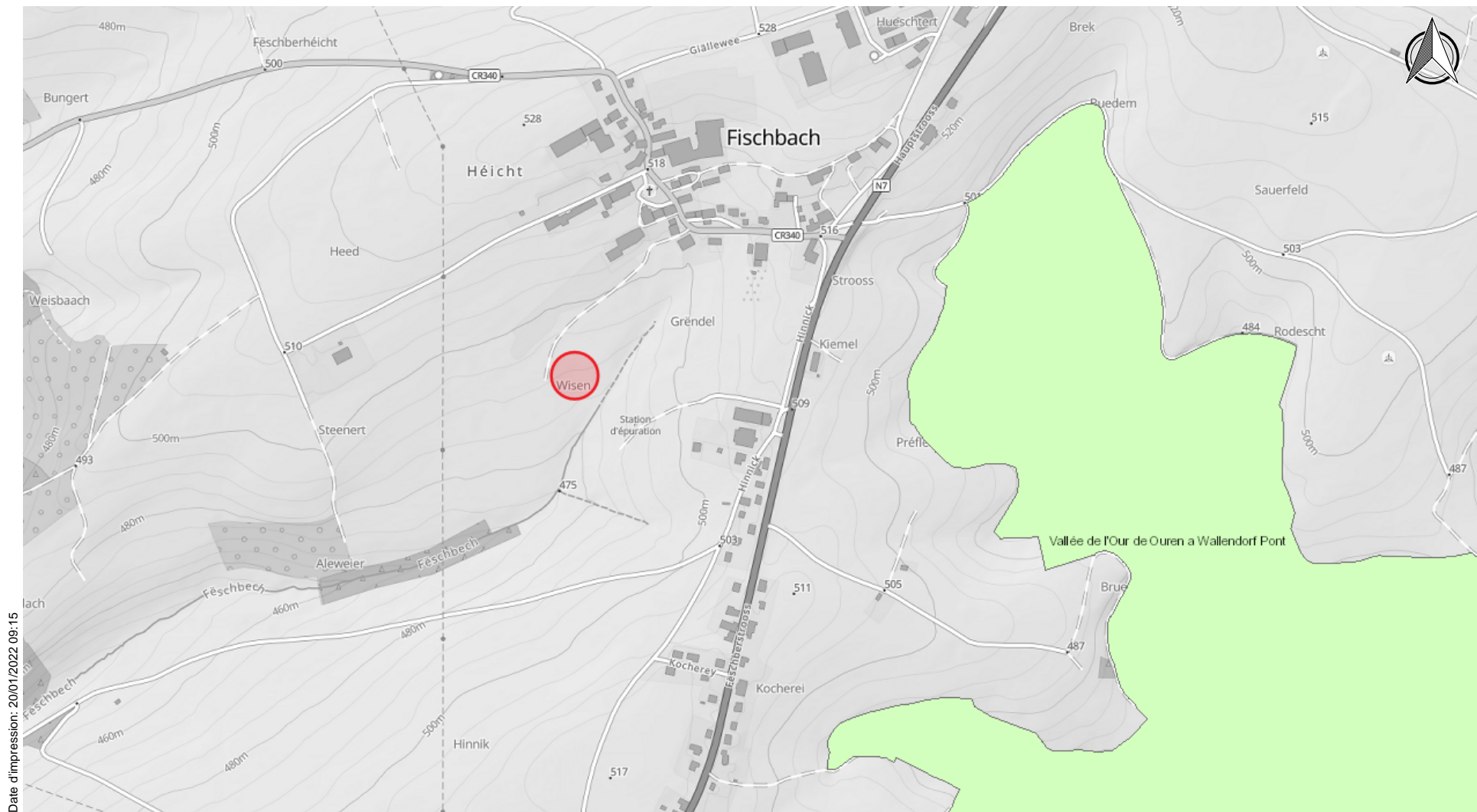

Date d'impression: 20/01/2022 09:15

www.geoportail.lu ist ein Portal zur Einsicht von geolokalisierten Informationen, Daten und Diensten, die von den öffentlichen luxemburgischen Behörden zur Verfügung gestellt werden. Haftung: Obwohl die Behörden mit aller Sorgfalt auf die Richtigkeit der veröffentlichten Informationen achten, kann hinsichtlich der inhaltlichen Richtigkeit, Genauigkeit, Aktualität, Zuverlässigkeit und Vollständigkeit dieser Informationen keine Gewährleistung übernommen werden. Informationen ohne rechtliche Garantie. Copyright: Administration du Cadastre et de la Topographie. <http://g-o.lu/copyright>

Ungefährer Maßstab 1: 10000

0 100 200 300m

<http://g-o.lu/3/WtoO>



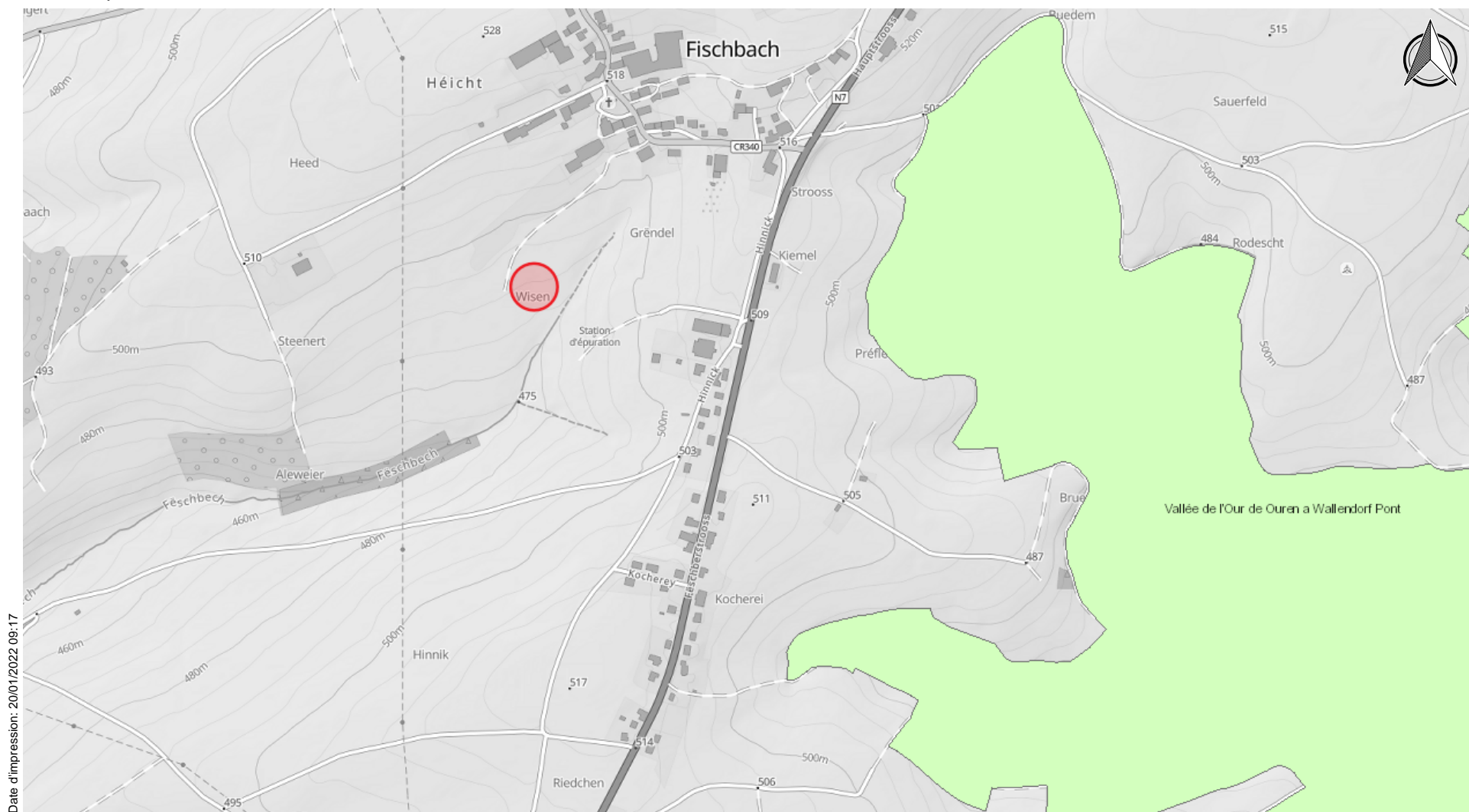

Date d'impression: 20/01/2022 09:17

www.geoportail.lu ist ein Portal zur Einsicht von geolokalisierten Informationen, Daten und Diensten, die von den öffentlichen luxemburgischen Behörden zur Verfügung gestellt werden. Haftung: Obwohl die Behörden mit aller Sorgfalt auf die Richtigkeit der veröffentlichten Informationen achten, kann hinsichtlich der inhaltlichen Richtigkeit, Genauigkeit, Aktualität, Zuverlässigkeit und Vollständigkeit dieser Informationen keine Gewährleistung übernommen werden. Informationen ohne rechtliche Garantie. Copyright: Administration du Cadastre et de la Topographie. <http://g-o.lu/copyright>

Ungefäher Maßstab 1: 10000

0 100 200 300m

<http://g-o.lu/3/z9vg>



Anlage 8

Auszug aus dem

« règlement grand-ducal du 6 novembre 2009 portant
désignation des zones spéciales de conservation »
und

« règlement grand-ducal du 4 janvier 2016 modifiant le rgd
du 30 novembre 2012 portant désignation des zones
spéciales de conservation»

MEMORIAL

Journal Officiel
du Grand-Duché de
Luxembourg



MEMORIAL

Amtsblatt
des Großherzogtums
Luxemburg

RECUEIL DE LEGISLATION

A — N° 220

17 novembre 2009

Sommaire

ZONES SPÉCIALES DE CONSERVATION

Règlement grand-ducal du 6 novembre 2009 portant désignation des zones spéciales de conservation page 3834

Règlement grand-ducal du 6 novembre 2009 portant désignation des zones spéciales de conservation.

Nous Henri, Grand-Duc de Luxembourg, Duc de Nassau,

Vu la loi modifiée du 19 janvier 2004 concernant la protection de la nature et des ressources naturelles;

Vu l'avis de la Chambre de l'agriculture;

Notre Conseil d'Etat entendu;

Sur le rapport de Notre Ministre délégué au Développement durable et aux Infrastructures et après délibération du Gouvernement en Conseil;

Arrêtons:

Art. 1^{er}. (1.) La liste nationale relative à la directive 92/43/CEE figurant à l'annexe 5 de la loi modifiée du 19 janvier 2004 concernant la protection de la nature et des ressources naturelles est remplacée par la liste figurant au point 1 de l'annexe 1 du présent règlement.

(2.) La carte 2 de la loi précitée est remplacée par la carte 1 de l'annexe 1 du présent règlement.

Art. 2. Sont désignées comme zones spéciales de conservation les zones de la liste nationale figurant au tableau 1 de l'annexe 1 du présent règlement. La délimitation des zones est indiquée sur les plans figurant à l'annexe 2 du présent règlement. Toutefois les surfaces occupées par les chemins repris, les routes nationales et les autoroutes, incluant les assises routières, les accotements et les talus construits, existant au moment de l'entrée en vigueur du présent règlement ne font pas partie des zones spéciales de conservation.

Art. 3. Les zones spéciales de conservation visées à l'article 2 sont désignées en vue du maintien ou, le cas échéant, le rétablissement dans un état de conservation favorable, des habitats naturels et habitats d'espèces qui leur sont associés aux tableaux 2 et 3 de l'annexe 1 du présent règlement.

Art. 4. Pour chaque zone spéciale de conservation, les objectifs de conservation principaux suivants sont à atteindre, le cas échéant, à travers les mesures de conservation visées aux articles 37 et 38 de la loi modifiée du 19 janvier 2004 concernant la protection de la nature et des ressources naturelles:

(1.) Vallée de l'Our de Ouren à Wallendorf-Pont (LU0001002)

- (a.) maintien et amélioration de la qualité de l'eau et de la structure de l'Our et de ses affluents; en particulier maintien dans un état de conservation favorable respectivement restauration des rivières avec végétation du Ranunculion fluitantis et du Callitriche-Batrachion (3260) et des populations de la Lamproie de Planer *Lampetra planeri* et du Saumon *Salmo salar*
- (b.) maintien dans un état de conservation favorable des roches siliceuses avec végétation pionnière (8230) et des pentes rocheuses siliceuses avec végétation chasmophytique (8220)
- (c.) maintien dans un état de conservation favorable respectivement restauration des prairies à Molinie (6410), des formations herbeuses à Nard (6230*) et des prairies maigres de fauche (6510)
- (d.) maintien dans un état de conservation favorable et extension surfacique des mégaphorbiaies (6430)
- (e.) maintien dans un état de conservation favorable, restauration et extension surfacique des forêts alluviales (91E0*)
- (f.) maintien dans un état de conservation favorable des forêts de ravin (9180*)
- (g.) maintien dans un état de conservation favorable des hêtraies du Luzulo-Fagetum (9110)
- (h.) maintien dans un état de conservation favorable et restauration des populations de l'Ecaille chinée *Callimorpha quadripunctaria* et de la Cordulie à corps fin *Oxygastra curtisii*
- (i.) maintien dans un état de conservation favorable et restauration de la population de la Moule perlière *Margaritifera margaritifera* et de la Mulette épaisse *Unio crassus*
- (j.) restauration de la population de la Loutre *Lutra lutra*
- (k.) maintien dans un état de conservation favorable et restauration des populations du Grand murin *Myotis myotis* et du Murin à oreilles échancrées *Myotis emarginatus*

(2.) Vallée de la Tretterbaach (LU0001003)

- (a.) maintien et amélioration de la qualité de l'eau et de la structure de la Troine et de ses affluents; en particulier maintien dans un état de conservation favorable et restauration de la population de la Lamproie de Planer *Lampetra planeri*
- (b.) maintien dans un état de conservation favorable et restauration des formations herbeuses à Nard (6230*), des prairies à Molinie (6410) et des prairies maigres de fauche (6510)

(3.) Weicherdange – Bréichen (LU0001004)

- (a.) maintien dans un état de conservation favorable et restauration des formations herbeuses à Nard (6230*) et des prairies à Molinie (6410)

Annexe 1

Tableau 1. Liste nationale relative à de la directive 92/43/CEE concernant la conservation des habitats naturels ainsi que de la faune et de la flore sauvage

N°	Code du site « habitats »	Dénomination	Surface
1	LU0001002	Vallée de l'Our de Ouren à Wallendorf Pont	5675.92 ha
2	LU0001003	Vallée de la Tretterbaach	468.30 ha
3	LU0001004	Weicherange - Breichen	57.40 ha
4	LU0001005	Vallée supérieure de la Wiltz	186.63 ha
5	LU0001006	Vallées de la Sûre, de la Wiltz, de la Clerve et du Lellgerbaach	494.49 ha
6	LU0001007	Vallée supérieure de la Sûre / Lac du barrage	4363.00 ha
7	LU0001008	Vallée de la Sûre moyenne de Esch/Sûre à Dirbach	399.40 ha
8	LU0001010	Grosbous - Neibruch	18.30 ha
9	LU0001011	Vallée de l'Ernz noire / Beaufort / Berdorf	4195.19 ha
10	LU0001013	Vallée de l'Attert de la frontière à Useldange	801.98 ha
11	LU0001014	Zones humides de Bissen et Fensterdall	44.46 ha
12	LU0001015	Vallée de l'Ernz blanche	2013.82 ha
13	LU0001016	Herborn - Bois de Herborn / Echternach - Haard	1178.36 ha
14	LU0001017	Vallée de la Sûre inférieure	1526.98 ha
15	LU0001018	Vallée de la Mamer et de l'Eisch	6797.60 ha
16	LU0001020	Pelouses calcaires de la région de Junglinster	1507.12 ha
17	LU0001021	Vallée de la Syre de Manternach à Fielsmillen	195.79 ha
18	LU0001022	Grunewald	3097.92 ha
19	LU0001024	Machtum - Pellemberg / Froumbierg / Greivenmaacherbiere	399.61 ha
20	LU0001025	Hautcharage / Dahlem - Asselborner et Boufferdanger Muer	228.40 ha
21	LU0001026	Bertrange - Greivelsershaff / Bouferterhaff	700.80 ha
22	LU0001027	Sanem - Groussebesch / Schouweiler - Bitchenheck	258.44 ha
23	LU0001028	Differdange Est - Prenzeberg / Anciennes mines et Carrières	1157.16 ha
24	LU0001029	Région de la Moselle supérieure	1675.30 ha
25	LU0001030	Esch-sur-Alzette sud-est - Anciennes minières / Ellegronn	1007.61 ha
26	LU0001031	Dudelange Haard	660.45 ha
27	LU0001032	Dudelange - Ginzeberg	272.78 ha
28	LU0001033	Wilwerdange - Conzefenn	93.48 ha
29	LU0001034	Wasserbillig - Carrière de dolomie	20.81 ha
30	LU0001035	Schimpach - Carrières de Schimpach	11.31 ha
31	LU0001037	Perl - Ancienne ardoisières	45.16 ha
32	LU0001038	Troisvierges - Cornelysmillen	305.16 ha
33	LU0001042	Hoffelt - Kaleburn	92.52 ha
34	LU0001043	Troine/Hoffelt - Sporbaach	67.95 ha
35	LU0001044	Cruchten - Bras mort de l'Alzette	20.85 ha
36	LU0001045	Gonderange/Rodenbourg - Faascht	263.04 ha
37	LU0001051	Wark - Niederfeulen-Warken	158.65 ha
38	LU0001054	Fingig - Reifelswenkel	85.05 ha
39	LU0001055	Capellen - Air de service et Schultzbech	3.25 ha
40	LU0001066	Grosbous - Seitert	21.61 ha
41	LU0001067	Leitrang - Heischel	27.57 ha
42	LU0001070	Grass - Moukebrill	200.04 ha
43	LU0001072	Massif forestier du Stiefeschboesch	38.90 ha
44	LU0001073	Massif forestier du Ielboesch	31.24 ha
45	LU0001074	Massif forestier du Faascht	46.19 ha
46	LU0001075	Massif forestier du Aesing	58.94 ha
47	LU0001076	Massif forestier du Waal	66.05 ha
48	LU0001077	Bois de Bettembourg	247.00 ha

Carte 1 :

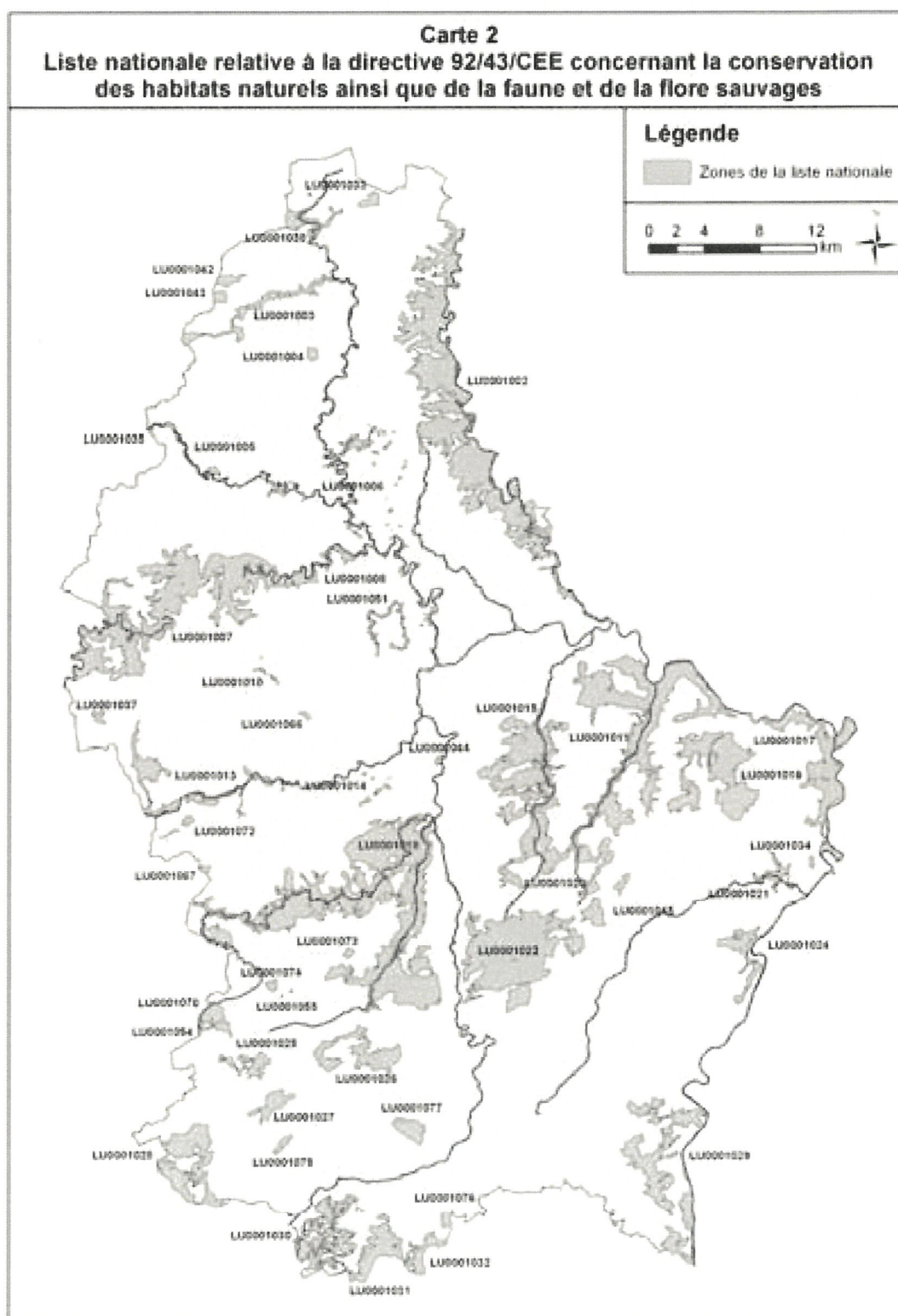

Annexe 2 : cartes

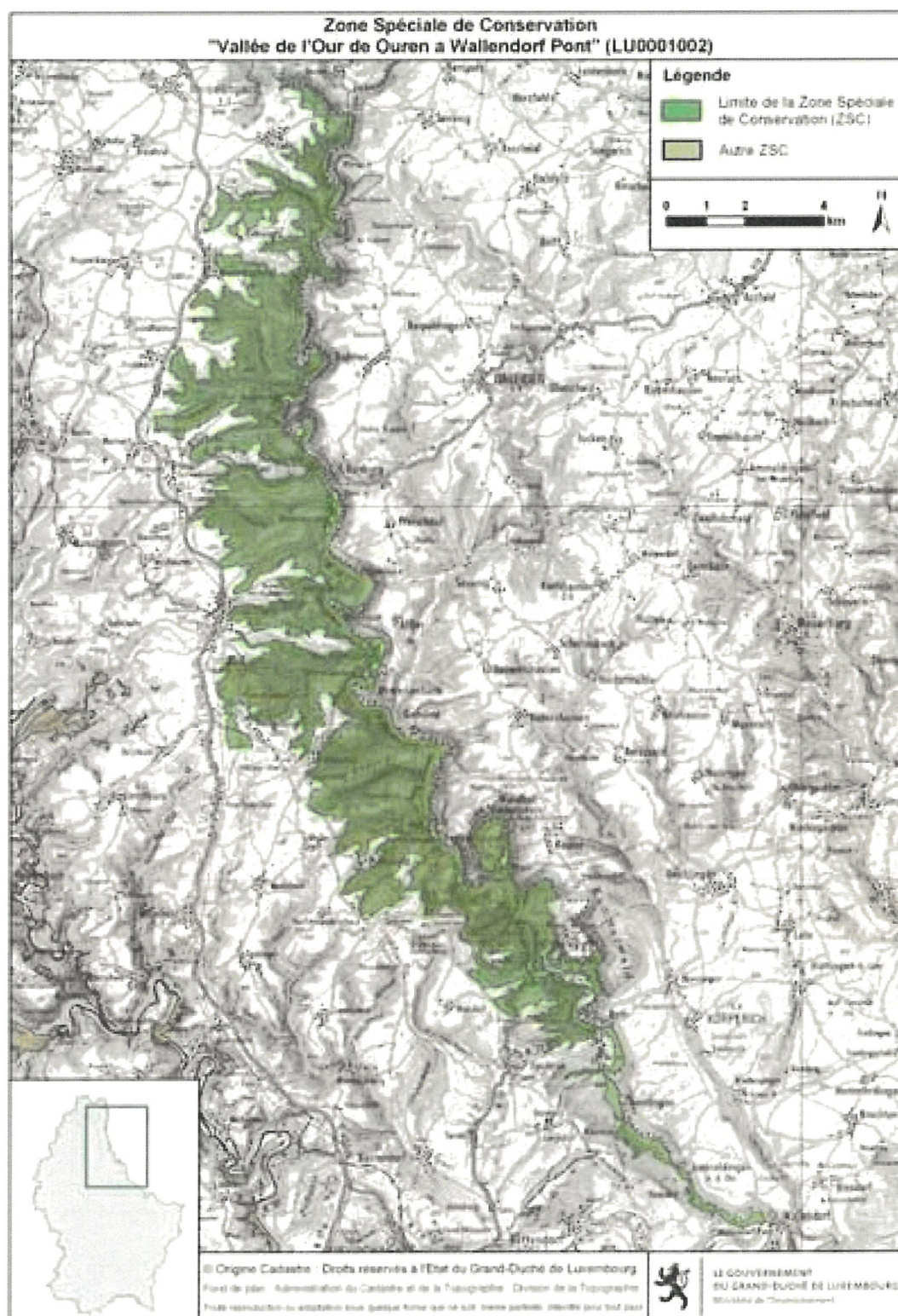

MEMORIAL

**Journal Officiel
du Grand-Duché de
Luxembourg**

**MEMORIAL**

**Amtsblatt
des Großherzogtums
Luxemburg**

RECUEIL DE LEGISLATION

A — N° 1**7 janvier 2016****S o m m a i r e****ZONES DE PROTECTION SPÉCIALE**

Règlement grand-ducal du 4 janvier 2016 modifiant le règlement grand-ducal du 30 novembre 2012 portant désignation des zones de protection spéciale. page 2

Règlement grand-ducal du 4 janvier 2016 modifiant le règlement grand-ducal du 30 novembre 2012 portant désignation des zones de protection spéciale.

Nous Henri, Grand-Duc de Luxembourg, Duc de Nassau,

Vu la loi modifiée du 19 janvier 2004 concernant la protection de la nature et des ressources naturelles;

Vu l'avis de la Chambre des métiers;

Les avis de la Chambre de commerce et de la Chambre d'agriculture ayant été demandés;

Notre Conseil d'État entendu;

Sur le rapport de Notre Ministre de l'Environnement et après délibération du Gouvernement en Conseil;

Arrêtons:

Art. 1^{er}. L'article 4 du règlement grand-ducal du 30 novembre 2012 portant désignation des zones de protection spéciale est modifié comme suit:

1. Le point (1) relatif à la Zone de Protection Spéciale «Vallée de la Woltz et affluents de la source à Troisvierges» est complété par le texte suivant:
 - «p) maintien dans un état de conservation favorable et restauration de la population de la Tourterelle des bois *Streptopelia turtur*: préservation et restauration des lisières, des bosquets et des paysages semi-ouverts, notamment des milieux humides; restructuration horizontale et verticale des lisières et des futaies; préservation et restauration des plaines alluviales avec des strates herbacées, buissonnantes et boisées diversement structurées.»
2. Le point (2) relatif à la Zone de Protection Spéciale «Vallée de la Tretterbaach et affluents de la frontière à Asselborn» est complété par le texte suivant:
 - «s) maintien dans un état de conservation favorable et restauration de la population de la Tourterelle des bois *Streptopelia turtur*: préservation et restauration des lisières, des bosquets et des paysages semi-ouverts, notamment des milieux humides; restructuration horizontale et verticale des lisières et des futaies; préservation et restauration des plaines alluviales avec des strates herbacées, buissonnantes et boisées diversement structurées.»
3. Le point (3) relatif à la Zone de Protection Spéciale «Vallée supérieure de l'Our et affluents de Lieler à Dasbourg» est complété par le texte suivant:
 - «t) maintien dans un état de conservation favorable et restauration de la population de la Tourterelle des bois *Streptopelia turtur*: préservation et restauration des lisières, futaies lumineuses, ripisylves et forêts alluviales; restructuration horizontale et verticale des lisières et des futaies; préservation et restauration des plaines alluviales avec des strates herbacées, buissonnantes et boisées diversement structurées.»
4. Le point (4) relatif à la Zone de Protection Spéciale «Vallée supérieure de la Sûre et affluents de la frontière belge à Esch-sur-Sûre» est complété par le texte suivant:
 - «r) maintien dans un état de conservation favorable et restauration de la population de la Tourterelle des bois *Streptopelia turtur*: préservation et restauration des lisières, futaies lumineuses, ripisylves et forêts alluviales; restructuration horizontale et verticale des lisières et des futaies; préservation et restauration des plaines alluviales avec des strates herbacées, buissonnantes et boisées diversement structurées.»
5. Le point (5) relatif à la Zone de Protection Spéciale «Vallée de l'Ernz Blanche de Bourglinster à Fischbach» est complété par le texte suivant:
 - «l) maintien dans un état de conservation favorable des populations du Grand-duc d'Europe *Bubo bubo* et du Faucon pèlerin *Falco peregrinus*: maintien, amélioration respectivement restauration des zones de nidification et préservation des falaises; préservation de la quiétude en période de reproduction dans les alentours directs des zones de nidification;
 - m) maintien dans un état de conservation favorable des populations de pics, notamment du Pic noir *Dryocopus martius*, du Pic mar *Dendrocopos medius* et du Pic vert *Picus viridis*: maintien et préservation des arbres à loge de pic, d'arbres à forte dimension, d'arbres biodiversité à cavités et d'arbres morts sur pied en futaies feuillues;
 - n) maintien dans un état de conservation favorable et restauration des populations des oiseaux des milieux humides, ainsi que des futaies lumineuses, ripisylves et forêts alluviales tels la Tourterelle des bois *Streptopelia turtur* et le Rossignol philomèle *Luscinia megarhynchos*: préservation et restauration des lisières, bosquets et paysages semi-ouverts, notamment des milieux humides, ainsi que des futaies lumineuses; restructuration horizontale et verticale des lisières et des futaies; préservation et restauration des plaines alluviales avec des strates herbacées, buissonnantes et boisées diversement structurées;
 - o) maintien dans un état de conservation favorable, restauration et extension surfacique des forêts alluviales;
 - p) maintien dans un état de conservation favorable et amélioration de la diversité de la structure de la lisière, des clairières et des forêts très claires;
 - q) maintien dans un état de conservation favorable et restauration des différents types de futaies, y préserver des arbres à forte dimension et des classes d'âge avancées;
 - r) maintien dans un état de conservation favorable et extension surfacique des prairies humides et des prairies maigres, y favoriser le fauchage tardif, voire très tardif.»

- B. Les plans concernant les zones de protection spéciale «Région de Kiischpelt», «Vallées de l'Attert, de la Pall, de la Schwébech, de l'Aeschbech et de la Wëllerbaach», «Région de Junglinster», «Région de Mompach, Manternach, Bech et Osweiler», «Région du Lias moyen» et «Région de Schuttrange, Canach, Lenningen et Gostingen» figurant à l'annexe D sont insérés à l'annexe 3 du règlement grand-ducal du 30 novembre 2012 portant désignation des zones de protection spéciale à la suite du plan de la zone de protection spéciale «Haff Réimech».

Art. 6. Notre Ministre de l'Environnement est chargé de l'exécution du présent règlement qui sera publié au Mémorial.

La Ministre de l'Environnement,
Carole Dieschbourg

Château de Berg, le 4 janvier 2016.
Henri

Annexe A

Liste nationale des zones de protection spéciale concernant la conservation des oiseaux sauvages.
(Directive 2009/147/CE du Parlement européen et du Conseil du 30 novembre 2009
concernant la conservation des oiseaux sauvages, JO L 20 du 26.1.2010, pp. 7-25)

N°	Code de la zone de protection spéciale	Dénomination	Surface
1	LU0002001	Vallée de la Woltz et affluents de la source à Troisvierges	1269,23 ha
2	LU0002002	Vallée de la Tretterbaach et affluents de la frontière à Asselborn	3146,15 ha
3	LU0002003	Vallée supérieure de l'Our et affluents de Lieler à Dasbourg	1740,31 ha
4	LU0002004	Vallée supérieure de la Sûre et affluents de la frontière belge à Esch-sur-Sûre	3587,01 ha
5	LU0002005	Vallée de l'Ernz Blanche de Bourglinster à Fischbach	758,73 ha
6	LU0002006	Vallée de la Syre de Moutfort à Roodt/Syre	379,52 ha
7	LU0002007	Vallée supérieure de l'Alzette	1227,64 ha
8	LU0002008	Minière de la région de Differdange – Giele Botter, Tillebiërg, Rollesbiërg, Ronnebiërg, Metzërbiërg et Galgebiërg	688,01 ha
9	LU0002009	Esch-sur-Alzette Sud-est – Anciennes minières / Ellergronn	1229,71 ha
10	LU0002010	Dudelange Haard	660,45 ha
11	LU0002011	Aspelt – Lannebur, Am Kessel	71,10 ha
12	LU0002012	Haff Réimech	258,42 ha
13	LU0002013	Région du Kiischpelt	6289,04 ha
14	LU0002014	Vallées de l'Attert, de la Pall, de la Schwébech, de l'Aeschbech et de la Wëllerbaach	5722,34 ha
15	LU0002015	Région de Junglinster	3058,74 ha
16	LU0002016	Région de Mompach, Manternach, Bech et Osweiler	4962,77 ha
17	LU0002017	Région du Lias moyen	5739,23 ha
18	LU0002018	Région de Schuttrange, Canach, Lenningen et Gostingen	1256,33 ha

MEMORIAL

Journal Officiel
du Grand-Duché de
Luxembourg

**MEMORIAL**

Amtsblatt
des Großherzogtums
Luxemburg

RECUEIL DE LEGISLATION

A — N° 258**12 décembre 2012**

S o m m a i r e**ZONES DE PROTECTION SPÉCIALE**

Règlement grand-ducal du 30 novembre 2012 portant désignation des zones de protection
spéciale.....page **3278**

- h) maintien dans un état de conservation favorable et restauration de la population du Vanneau huppé *Vanellus vanellus*: restauration des zones de nidification et des zones de nourrissage, notamment des herbages des vallées humides;
- i) maintien dans un état de conservation favorable et restauration des populations des oiseaux des zones inondables et des herbages humides, tels le Pluvier doré *Pluvialis apricaria* et le Combattant varié *Philomachus pugnax*: maintien et amélioration des zones de nourrissage en halte de migration;
- j) maintien dans un état de conservation favorable de la population de la Chouette de Tengmalm *Aegolius funereus*: maintien et amélioration des futaies richement structurées; maintien des arbres à forte dimension; préservation de la quiétude en période de reproduction dans les alentours directs des zones de nidification;
- k) maintien dans un état de conservation favorable et restauration de la population du Grand Corbeau *Corvus corax*: maintien et amélioration des zones de chasse, notamment une mosaïque paysagère riche en pâturages; maintien et amélioration des zones de nidification, notamment les futaies; préservation de la quiétude en période de reproduction dans les alentours directs des zones de nidification;
- l) maintien dans un état de conservation favorable et restauration des populations des oiseaux des structures paysagères et des herbages, telles la Chouette chevêche *Athene noctua*, la Pie-grièche écorcheur *Lanius collurio* et la Pie-grièche grise *Lanius excubitor*: maintien et restauration des zones de nidification et de chasse, notamment des structures paysagères dans les pâturages et prairies; préservation de la quiétude dans les territoires, notamment de la Pie-grièche grise;
- m) maintien et amélioration de la qualité de l'eau, de la structure des cours d'eau, des plans d'eau et des fonds de vallée; restauration de la plaine alluviale et de son hydromorphologie; aménagement de bandes de protection herbagères le long des cours d'eau;
- n) maintien dans un état de conservation favorable et extension surfacique des friches humides et des mégaphorbiaies; fauchage très tardif et pluriannuel;
- o) maintien dans un état de conservation favorable et extension surfacique des prairies humides, notamment des prairies à Molinie, y favoriser le fauchage tardif, voire très tardif;
- p) promotion des programmes d'extensification en agriculture, notamment extensification des prairies et des pâturages; préservation et extension surfacique des prairies permanentes, y éviter le retournement et la réimplantation; maintien et aménagement de bandes herbacées et de jachères en cultures; maintien et restauration d'une bande enherbée entre les structures paysagères et les cultures;
- q) élaboration d'un plan de gestion et d'entretien pluriannuel des structures paysagères;
- r) maintien dans un état de conservation favorable et restauration des différents types de futaies, y préserver des arbres à forte dimension et des classes d'âge avancées.



(3) Vallée supérieure de l'Our et affluents de Lieler à Dasbourg (LU0002003)

- a) maintien dans un état de conservation favorable et restauration de la population de la Gélinitte des bois *Tetrastes bonasia* (syn.: *Bonasa bonasia*): maintien et amélioration de la structure arbustive sous-futaie, des taillis et des différentes classes d'âge de la forêt; maintien et amélioration de la mosaïque paysagère intraforestière; conservation des essences buissonnantes et arbustives dans les plantations et le long des chemins forestiers;
- b) maintien dans un état de conservation favorable de la population de la Cigogne noire *Ciconia nigra*: maintien et amélioration des zones de nidification notamment des forêts feuillues en futaie et préservation des arbres porteurs d'aire de cigogne; préservation de la quiétude en période de reproduction dans les alentours des sites de nidification; maintien respectivement aménagement ponctuel de l'habitat forestier et préservation d'une zone de protection forestière dans un rayon de 50 mètres autour des nids; maintien et amélioration de la qualité de l'eau, de la structure des cours d'eau et des fonds de vallée;
- c) maintien dans un état de conservation favorable de la population de la Bondrée apivore *Pernis apivorus*: maintien et amélioration des lisières forestières diversement structurées; maintien et amélioration des zones de nidification et préservation des arbres porteurs d'aire de rapace; préservation de la quiétude en période de reproduction dans les alentours directs des zones de nidification; maintien et amélioration des zones de nourrissage, notamment des milieux ouverts ou semi-ouverts intraforestiers, tels zones de chablis, clairières et boisements très claires; gestion extensive des milieux herbeux, non fauchés ou très tardivement;
- d) maintien dans un état de conservation favorable respectivement restauration des populations du Milan royal *Milvus milvus*, de l'Autour des palombes *Accipiter gentilis*, du Grand-duc d'Europe *Bubo bubo* et du Grand Corbeau *Corvus corax*: maintien, amélioration respectivement restauration des zones de nidification et préservation des falaises respectivement arbres porteurs d'aire de rapace; préservation de la quiétude en période de reproduction dans les alentours directs des zones de nidification;
- e) maintien dans un état de conservation favorable de la population du Pic noir *Dryocopus martius*: préservation des arbres à loge de pic; maintien d'arbres à forte dimension et d'arbres morts sur pied en futaies feuillues, notamment en hêtraies; protection des fourmilières de la Fourmi rousse en forêt;

- f) maintien dans un état de conservation favorable de la population de la Chouette de Tengmalm *Aegolius funereus*: préservation des arbres à loge; maintien et amélioration des futaies richement structurées; maintien des arbres à forte dimension; préservation de la quiétude en période de reproduction dans les alentours directs des zones de nidification;
 - g) maintien dans un état de conservation favorable et restauration de la population du Pouillot siffleur *Phylloscopus sibilatrix*: maintien et extension surfacique de la futaie feuillue mélangée présentant des strates herbacée et arbustive claires, notamment en terrain en pente; maintien et extension surfacique d'une mosaïque intraforestière de différentes classes d'âge et des îlots de vieillissement;
 - h) maintien dans un état de conservation favorable et restauration des populations de la Bécasse des bois *Scolopax rusticola*: maintien et amélioration des zones de nidification et des zones d'hivernation; maintien et extension surfacique des lisières, des clairières, des forêts claires et de la mosaïque paysagère intraforestière;
 - i) restauration de la population de l'Engoulevent d'Europe *Caprimulgus europaeus*: maintien, amélioration et restauration des milieux favorables, notamment landes, clairières, lisières diversement structurées et forêts très claires; préservation de la quiétude en période de reproduction dans les abords des zones de nidification;
 - j) maintien dans un état de conservation favorable et restauration des populations des oiseaux des cours d'eau, tels le Martin pêcheur *Alcedo atthis*, le Cincle plongeur *Cinclus cinclus* et la Bergeronnette des ruisseaux *Motacilla cinerea*: maintien et amélioration de la qualité de l'eau et de la structure des cours d'eau; maintien et amélioration des structures nécessaires pour la nidification;
 - k) maintien dans un état de conservation favorable et restauration des populations des oiseaux des cours d'eau, tel le Harle bièvre *Mergus merganser*: maintien et amélioration des zones de nourrissage en hivernage, notamment les cours d'eau; maintien et amélioration de la qualité de l'eau;
 - l) maintien dans un état de conservation favorable de la population du Balbuzard pêcheur *Pandion haliaetus*: maintien et amélioration des zones de nourrissage en migration, notamment les plans et cours d'eau;
 - m) maintien dans un état de conservation favorable de la population de la Mésange huppée *Parus cristatus*: amélioration de la diversité de la structure forestière des résineux en y favorisant les mélanges résineux-feuillus et y préserver des arbres à forte dimension et des classes d'âge avancées;
 - n) maintien dans un état de conservation favorable et rétablissement de la gestion des taillis; élaboration d'un plan de gestion et d'entretien pluriannuel des taillis;
 - o) maintien et amélioration de la qualité de l'eau, de la structure des cours d'eau et des fonds de vallée;
 - p) maintien dans un état de conservation favorable, restauration et extension surfacique des forêts alluviales;
 - q) maintien dans un état de conservation favorable et amélioration de la diversité de la structure de la lisière, des clairières et des forêts très claires; restauration des landes;
 - r) maintien dans un état de conservation favorable et restauration des différents types de futaies, y préserver des arbres à forte dimension et des classes d'âges avancées;
 - s) maintien dans un état de conservation favorable et restauration des différents types de falaises dégagés et accessibles pour les nicheurs des falaises.
- (4) Vallée supérieure de la Sûre et affluents de la frontière belge à Esch-sur-Sûre (LU0002004)**
- a) maintien dans un état de conservation favorable et restauration de la population de la Gélinoite des bois *Tetrastes bonasia* (syn.: *Bonasa bonasia*): maintien et amélioration de la structure arbustive sous-futaie, des taillis et des différentes classes d'âge de la forêt; maintien et amélioration de la mosaïque paysagère intraforestière; conservation des essences buissonnantes et arbustives dans les plantations et le long des chemins forestiers;
 - b) maintien dans un état de conservation favorable de la population de la Cigogne noire *Ciconia nigra*: maintien et amélioration des zones de nidification notamment des forêts feuillues en futaie et préservation des arbres porteurs d'aire de cigogne; préservation de la quiétude en période de reproduction dans les alentours des sites de nidification; maintien respectivement aménagement ponctuel de l'habitat forestier et préservation d'une zone de protection forestière dans un rayon de 50 mètres autour des nids; maintien et amélioration de la qualité de l'eau, de la structure des cours d'eau et des fonds de vallée;
 - c) maintien dans un état de conservation favorable de la population du Balbuzard pêcheur *Pandion haliaetus*: maintien et amélioration des zones de nourrissage en migration, notamment les plans et cours d'eau;
 - d) maintien dans un état de conservation favorable de la population de la Bondrée apivore *Pernis apivorus*: maintien et amélioration des lisières forestières diversement structurées; maintien et amélioration des zones de nidification et préservation des arbres porteurs d'aires du rapace; préservation de la quiétude en période de reproduction dans les alentours directs des zones de nidification; maintien et amélioration des zones de nourrissage, notamment des milieux ouverts ou semi-ouverts intraforestiers, tels zones de chablis, clairières et boisements très claires; gestion extensive des milieux herbeux, non fauchés ou très tardivement;
 - e) maintien dans un état de conservation favorable respectivement restauration des populations de l'Autour des palombes *Accipiter gentilis*, du Faucon pèlerin *Falco peregrinus*, du Grand-duc d'Europe *Bubo bubo* et du

Zone de Protection Spéciale **"Vallée supérieure de l'Our et affluents de Lieler à Dasbourg" (LU0002003)**

Légende

-  Limite de la Zone de Protection Spéciale (ZPS)
-  Autre ZPS
-  Découpage cartes 1/10.000

0 0,5 1
km

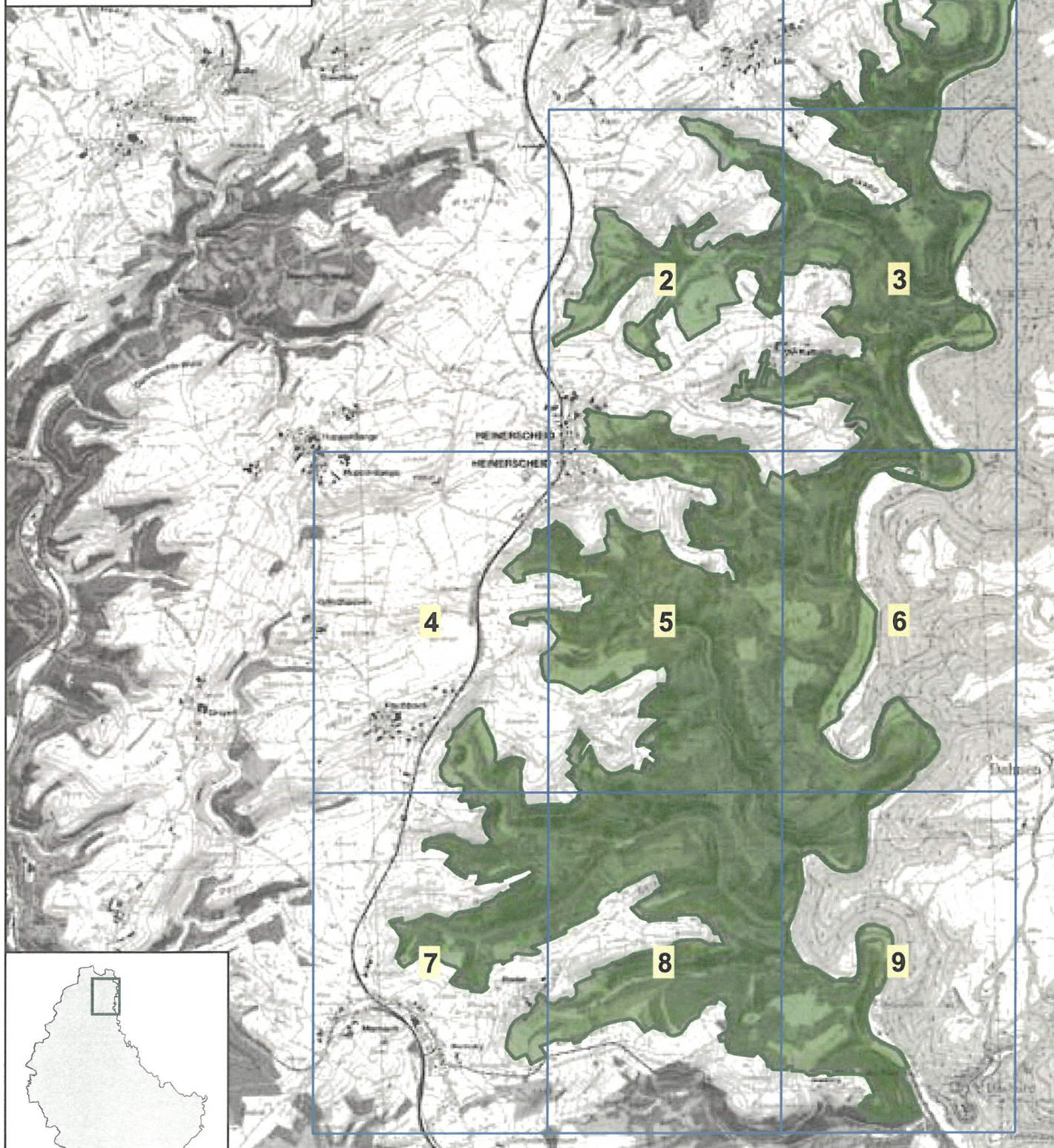

© Origine Cadastre : Droits réservés à l'Etat du Grand-Duché de Luxembourg
 Fond de plan : Administration du Cadastre et de la Topographie, Division de la Topographie
 Toute reproduction ou adaptation sous quelque forme que ce soit, même partielle, interdite pour tout pays



MINISTÈRE DU DÉVELOPPEMENT DURABLE
 ET DES INFRASTRUCTURES
 Département des Infrastructures

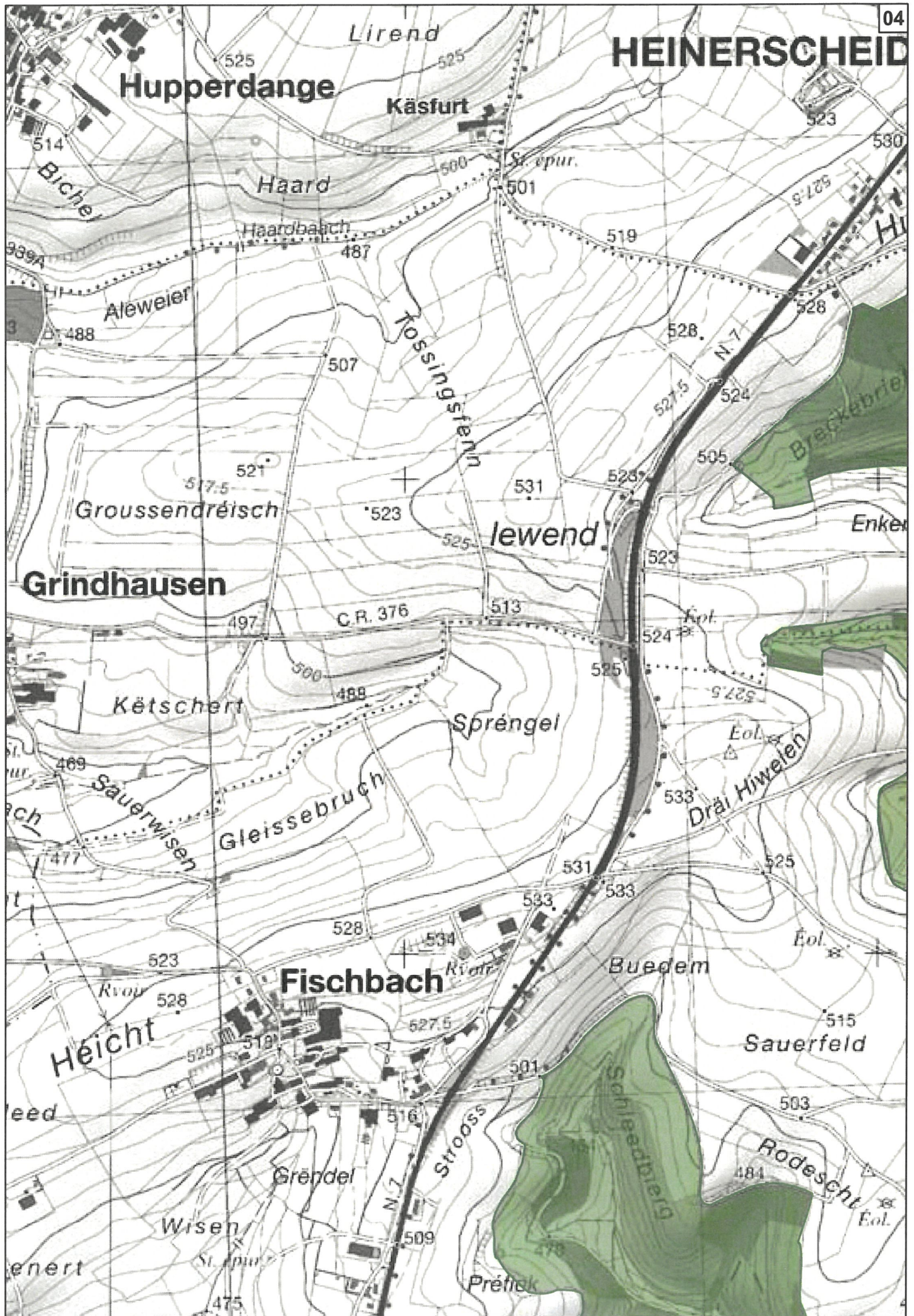

Anlage 9

Thematische Karten:

Landnutzung 2018, Biotopenkataster,
Bodenkarte, Überschwemmungsgebiete,
Waldgebiete,
ausgewiesene Naturschutzgebiete,
Grünlandkartierung

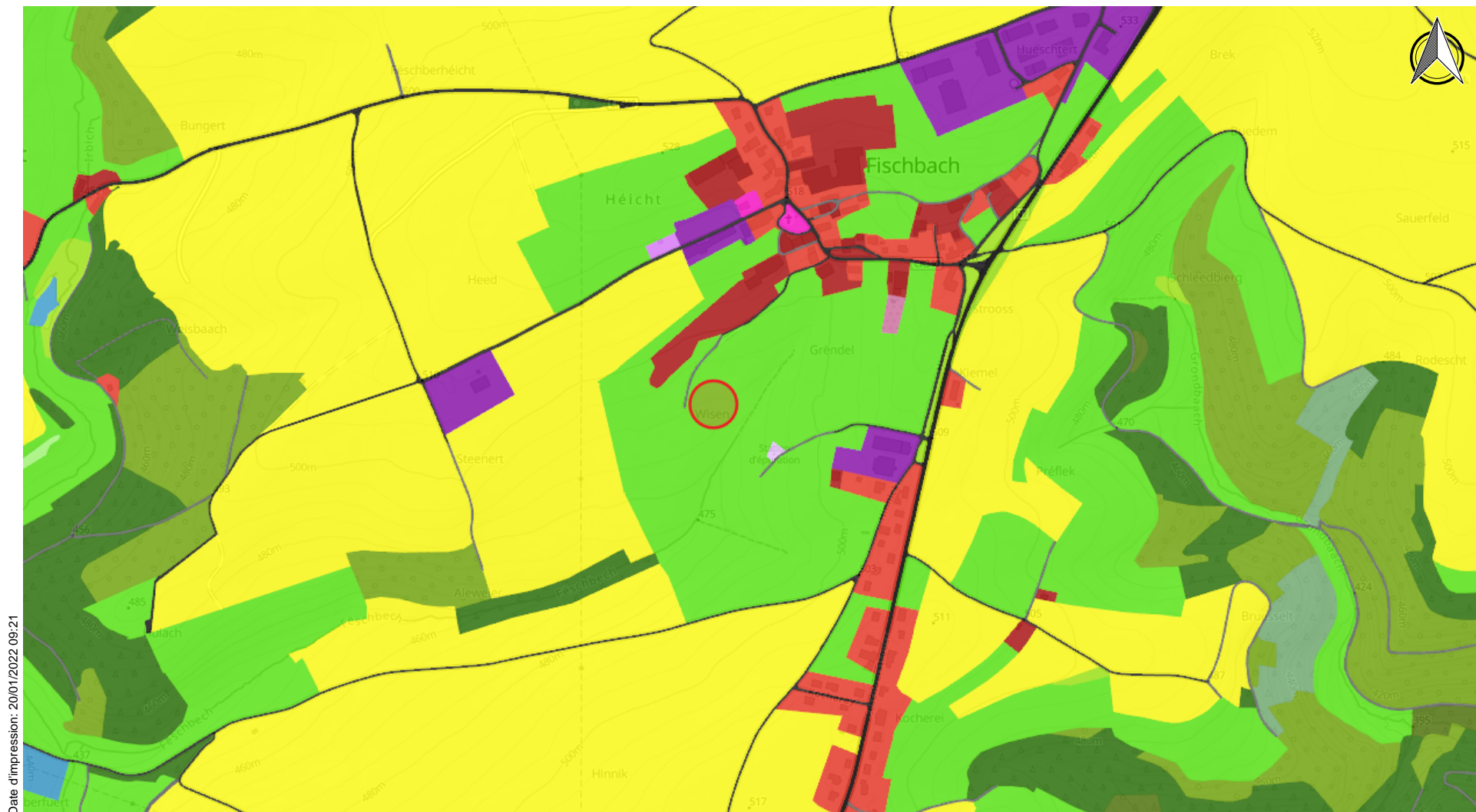

Date d'impression: 20/01/2022 09:21

www.geoportail.lu ist ein Portal zur Einsicht von geolokalisierten Informationen, Daten und Diensten, die von den öffentlichen luxemburgischen Behörden zur Verfügung gestellt werden. Haftung: Obwohl die Behörden mit aller Sorgfalt auf die Richtigkeit der veröffentlichten Informationen achten, kann hinsichtlich der inhaltlichen Richtigkeit, Genauigkeit, Aktualität, Zuverlässigkeit und Vollständigkeit dieser Informationen keine Gewährleistung übernommen werden. Informationen ohne rechtliche Garantie. Copyright: Administration du Cadastre et de la Topographie. <http://g-o.lu/copyright>

Ungefäher Maßstab 1: 10000

0 100 200 300m

<http://g-o.lu/3/ityQ>



Landnutzung

	Siedlung - Wohngebiet
	Siedlung - landwirtschaftliche Infrastruktur
	Siedlung - Industrie und Gewerbe
	Siedlung - städtische Brachfläche und Industriebrache
	Siedlung - soziale, militärische, kulturelle und sonstige Einrichtungen
	Siedlung - öffentliche Infrastruktur - Friedhof
	Siedlung - öffentliche Infrastruktur - öffentlicher Platz
	Siedlung - öffentliche Infrastruktur - Parkanlage
	Siedlung - öffentliche Infrastruktur - sonstige öffentliche Einrichtung
	Siedlung - Sport und Freizeit - Golfplatz
	Siedlung - Sport und Freizeit - Campingplatz
	Siedlung - Sport und Freizeit - sonstige Sporteinrichtung
	Siedlung - Sport und Freizeit - sonstige Freizeiteinrichtung
	Siedlung - technische Infrastruktur - Versorgung (Produktion und Entsorgung)
	Siedlung - technische Infrastruktur - Abbaufläche, Tagebau
	Siedlung - Baustelle
	Landwirtschaft - Ackerland
	Landwirtschaft - Grünland
	Landwirtschaft - Sonderkultur - Weinbau
	Landwirtschaft - Sonderkultur - Obstbäume
	Landwirtschaft - Sonderkultur - Streuobstwiese
	Landwirtschaft - Sonderkultur - sonstige
	Wald - Waldblock - Nadelwald
	Wald - Waldblock - Mischwald
	Wald - Waldblock - Laubwald
	Wald - Waldblock - junger Wald
	Wald - abgebrannter Wald
	Wald - Kahlschlag
	Natürliche Fläche - Schotterfläche
	Natürliche Fläche - Felsfläche
	Natürliche Fläche - Grünland
	Natürliche Fläche - Heide
	Natürliche Fläche - Gebüsch
	Natürliche Fläche - Feuchtgebiet
	Wasser - natürliches Fließgewässer
	Wasser - künstliches Fließgewässer
	Wasser - natürliches Stillgewässer
	Wasser - künstliches Stillgewässer
	Transport - Straße - ländliche Straße
	Transport - Straße - bedeutende Straße
	Transport - Bahninfrastruktur
	Transport - Flugverkehr - kommerziell
	Transport - Flugverkehr - Sport und Freizeit
	Transport - Schifffahrt
	Transport - Parkplatz

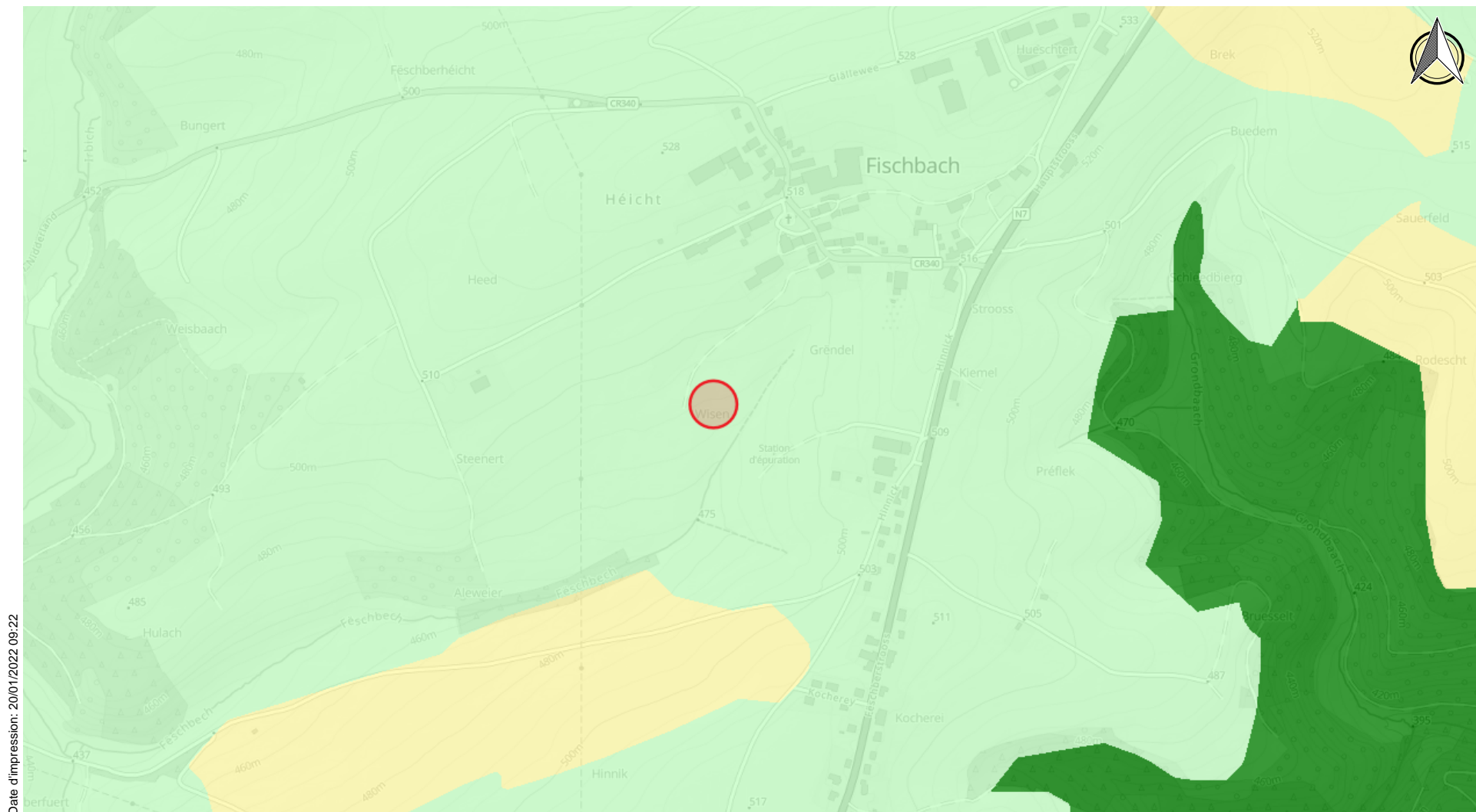

Date d'impression: 20/01/2022 09:22

www.geoportail.lu ist ein Portal zur Ansicht von geolokalisierten Informationen, Daten und Diensten, die von den öffentlichen luxemburgischen Behörden zur Verfügung gestellt werden. Obwohl die Behörden mit aller Sorgfalt auf die Richtigkeit der veröffentlichten Informationen achten, kann hinsichtlich der inhaltlichen Richtigkeit, Genauigkeit, Aktualität, Zuverlässigkeit und Vollständigkeit dieser Informationen keine Gewährleistung übernommen werden. Informationen ohne rechtliche Garantie. Copyright: Administration du Cadastre et de la Topographie. <http://g-o.lu/copyright>

Ungefäher Maßstab 1: 10000

0 100 200 300m

<http://g-o.lu/3/IWIW>



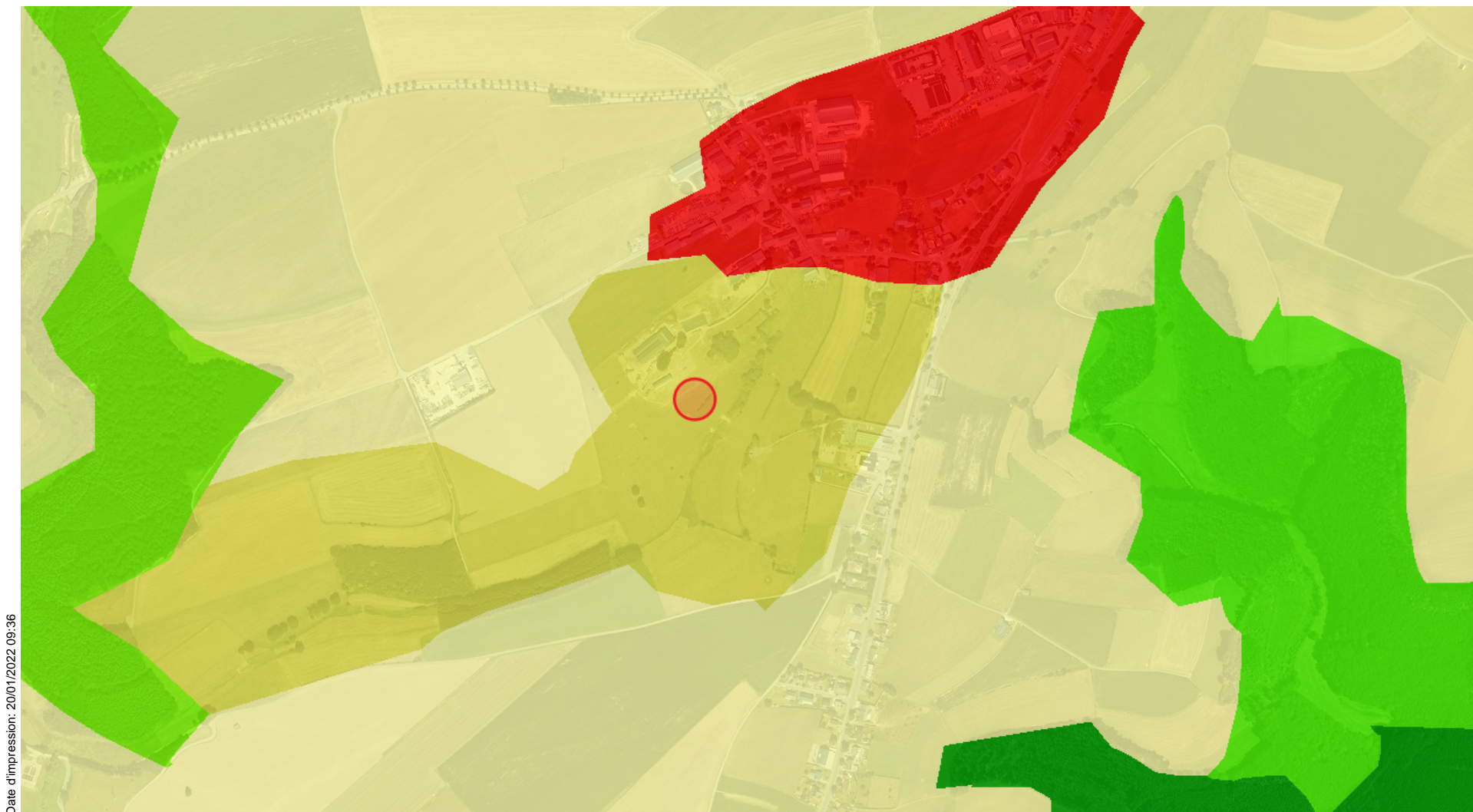

Date d'impression: 20/01/2022 09:36

www.geoportail.lu ist ein Portal zur Einsicht von geolokalisierten Informationen, Daten und Diensten, die von den öffentlichen luxemburgischen Behörden zur Verfügung gestellt werden. Haftung: Obwohl die Behörden mit aller Sorgfalt auf die Richtigkeit der veröffentlichten Informationen achten, kann hinsichtlich der inhaltlichen Richtigkeit, Genauigkeit, Aktualität, Zuverlässigkeit und Vollständigkeit dieser Informationen keine Gewährleistung übernommen werden. Informationen ohne rechtliche Garantie.
Copyright: Administration du Cadastre et de la Topographie. <http://g-o.lu/copyright>

Ungefährer Maßstab 1: 10000

0 100 200 300m

<http://g-o.lu/gg/3vti>



CORINE Land Cover 2018

	durchgängig städtische Prägung
	nicht durchgängig städtische Prägung
	Industrie-/Gewerbeflächen
	Straßen-/Eisenbahnnetze, funktionell zugeordnete Flächen
	Hafengebiete
	Flughäfen
	Abbauflächen
	Deponien, Abraumhalden
	Baustellen
	Städtische Grünflächen
	Sport-/Freizeitanlagen
	Nicht bewässertes Ackerland
	Weinbauflächen
	Obst-/Beerenobstbestände
	Wiesen und Weiden
	Einjährige Kulturen in Verbindung mit Dauerkulturen
	Komplexe Parzellenstruktur
	Landwirtschaftlich genutztes Land mit Flächen natürlicher Vegetation signifikanter Größe
	Laubwälder
	Nadelwälder
	Mischwälder
	Natürliches Grünland
	Heiden und Moorheiden
	Wald/Strauch Übergangsstadien
	Felsflächen ohne Vegetation
	Flächen mit spärlicher Vegetation

	Sümpfe
	Torfmoore
	In der Gezeitenzone liegende Fläche
	Gewässerläufe
	Wasserflächen



Date d'impression: 20/01/2022 09:45



www.geoportail.lu ist ein Portal zur Einsicht von geolokalisierten Informationen, Daten und Diensten, die von den öffentlichen luxemburgischen Behörden zur Verfügung gestellt werden. Haftung: Obwohl die Behörden mit aller Sorgfalt auf die Richtigkeit der veröffentlichten Informationen achten, kann hinsichtlich der inhaltlichen Richtigkeit, Genauigkeit, Aktualität, Zuverlässigkeit und Vollständigkeit dieser Informationen keine Gewährleistung übernommen werden. Informationen ohne rechtliche Garantie.
Copyright: Administration du Cadastre et de la Topographie. <http://g-o.lu/copyright>







Ungefäher Maßstab 1: 2500

0 20 40 60m

<http://g-o.lu/3/jffU>













	3130 - Oligo-mesotrophe Gewässer mit Vegetation vom Typ Littorelletea uniflorae und/oder Isoëto-Nanojuncetea
	3140 - Oligo-mesotrophe kalkhaltige Gewässer mit Characeen (Characeae)
	3150 - Eutrophe Gewässer mit Vegetation vom Typ Magnopotamion oder Hydrocharition
	4030 - Trockene Calluna-Heiden
	5130 - Wachholderheiden (Juniperus communis)Lückige, basen- bzw. kalkreiche Pionierrasen (Alyso-Sedion albi)
	6110 - Lückige, basen- bzw. kalkreiche Pionierrasen (Alyso-Sedion albi)
	6210 - Trespen-Schwingel-Kalk-Halbtrockenrasen (Festuco-Brometea)
	6230 - Borstgrasrasen
	6410 - Pfeifengraswiesen
	6430 - Feuchte Hochstaudensäume an Fließgewässern und Waldrändern
	6510 - Magere Flachlandmähwiese
	7140 - Übergangs- und Schwinggrasenmoore
	7220 - Kalktuffquellen (Cratoneurion)
	8150 - Silikatschutthalden
	8160 - Kalkschutthalden der kollinen bis montanen Stufe
	8210 - Natürliche und naturnahe Kalkfelsen und ihre Felsspaltenvegetation
	8230 - Silikatfelskuppen mit ihrer Pioniervegetation (Sedo-Scleranthion, Sedo albi-Veronicion dillenii)
	8310 - Nicht touristisch erschlossene Höhlen
	BK01 - Felskomplexe Tagebauggebiete
	BK02 - Block- oder Schutthaldenkomplexe Tagebauggebiete
	BK03 - Magerrasenkomplexe Tagebauggebiete

	BK04 - Großseggenriede (Magnocaricion)
	BK05 - Quellen
	BK06 - Röhrichte (Phragmition, Phalaridion, Sparganio-Glycerion)
	BK07 - Sand- und Silikatmagerrasen
	BK08 - Stillgewässer
	BK10 - Sumpfdotterblumenwiesen (Calthion)
	BK11 - Nassbrachen, Quellsümpfe, Niedermoore und Kleinseggenriede

BTK_S

	BK09 - Streuobst
---	------------------

BTK_P

	3150 - Eutrophe Gewässer mit Vegetation vom Typ Magnopotamion oder Hydrocharition
	6110 - Lückige, basen- bzw. kalkreiche Pionierrasen (Alyso-Sedion albi)
	7220 - Kalktuffquellen (Cratoneurion)
	8150 - Silikatschutthalden
	8210 - Natürliche und naturnahe Kalkfelsen und ihre Felsspaltenvegetation
	8220 - Natürliche und naturnahe Silikatfelsen und ihre Felsspaltenvegetation
	8230 - Silikatfelskuppen mit ihrer Pioniervegetation (Sedo-Scleranthion, Sedo albi-Veronicion dillenii)
	BK01 - Felskomplexe Tagebauggebiete
	BK02 - Block- oder Schutthaldenkomplexe Tagebauggebiete
	BK05 - Quellen
	BK08 - Stillgewässer

×

Voranschau des Vermessungsplans

Abbrechen [Commander](#)

Flächige Objekte mit Ausnahme der Streuobstwiesen

Aktueller Name der Gemeinde, in welcher sich der größte Teil des Biotops befindet

CLERVAUX

Eindeutiger Code des Biotops

BK_311107130

Type des Biotops

BK11

Gesamtbewertung des Biotops

C

Deutscher Name des Biotops

Sumpf, Niedermoor

Französischer Name des Biotops

Marécage ou bas marais

Jahr der Erstinventur

2007

Fläche in Ar (100m²) aufgerundet zum Quadratmeter

10.73

Streuobstwiesen

Punktuelle Objekte

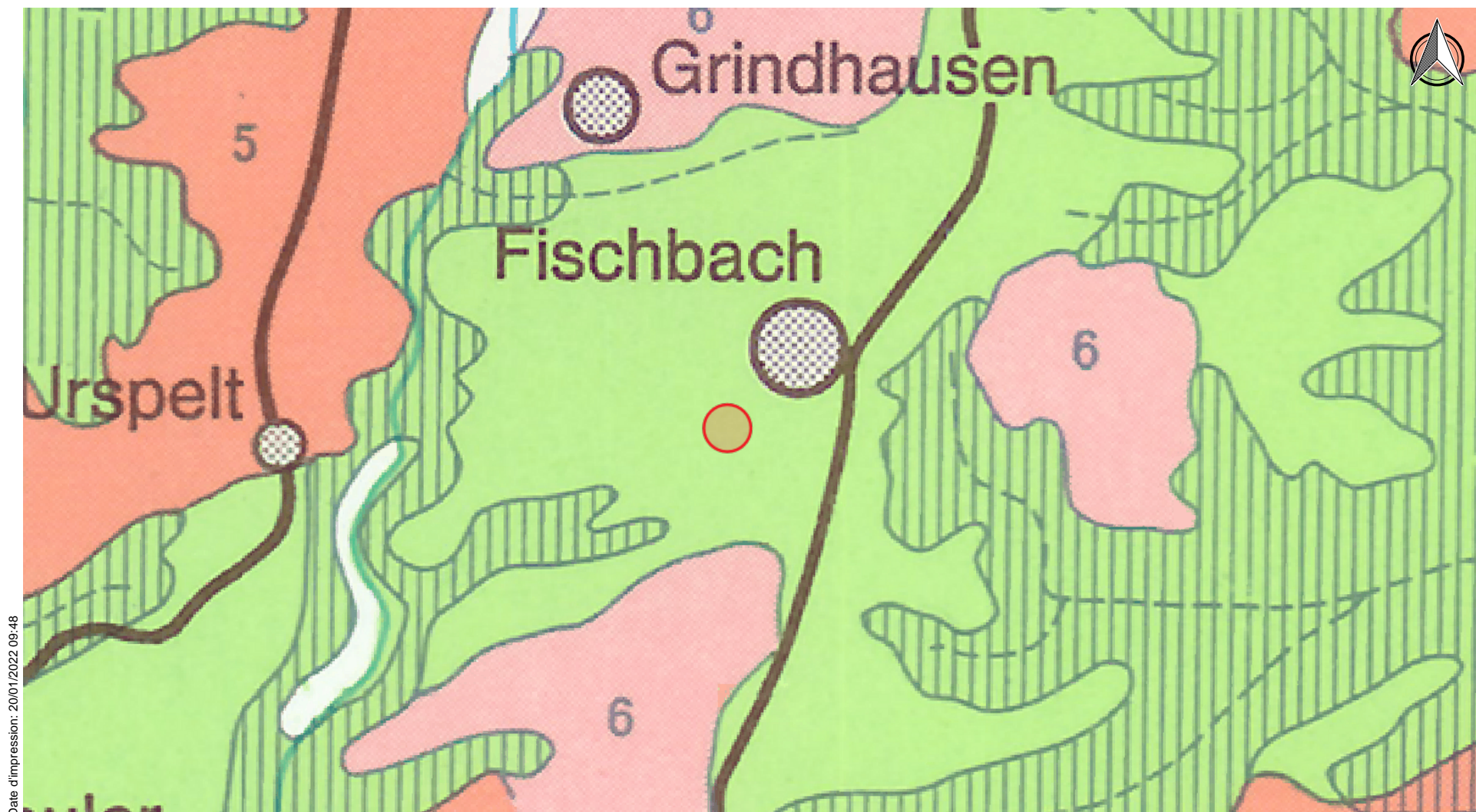

Date d'impression: 20/01/2022 09:48

www.geoportail.lu ist ein Portal zur Einsicht von geolokalisierten Informationen, Daten und Diensten, die von den öffentlichen luxemburgischen Behörden zur Verfügung gestellt werden. Haftung: Obwohl die Behörden mit aller Sorgfalt auf die Richtigkeit der veröffentlichten Informationen achten, kann hinsichtlich der inhaltlichen Richtigkeit, Genauigkeit, Aktualität, Zuverlässigkeit und Vollständigkeit dieser Informationen keine Gewährleistung übernommen werden. Informationen ohne rechtliche Garantie.
Copyright: Administration du Cadastre et de la Topographie. <http://g-o.lu/copyright>

Ungefährer Maßstab 1: 20000

0 200 400 600m

<http://g-o.lu/3/ve0P>



Légende des associations de sols

Sols des plateaux et des pentes

Sols de l'Oesling

- 1 Sols limoneux peu caillouteux, non gleyifiés à modérément gleyifiés, à horizon B structural
Lehmige, schwach steinige Braunerden, nicht bis mässig vergleyt
- 2 Sols limono-caillouteux à charge schisto-phylladeuse, non gleyifiés, à horizon B structural
Steinig-lehmige Braunerden aus Schiefer und Phylladen, nicht vergleyt
- 3 Sols limono-caillouteux à charge schisto-phylladeuse altérée, non gleyifiés, à horizon B structural
Steinig-lehmige Braunerden aus verwitterten Schiefer und Phylladen, nicht vergleyt
- 4 Sols limono-caillouteux à charge schisto-phylladeuse, faiblement à modérément gleyifiés, à horizon B structural
Steinig-lehmige Braunerden aus Schiefer und Phylladen, schwach bis mässig vergleyt
- 5 Sols limono-caillouteux à charge schisto-gréseuse, non gleyifiés, à horizon B structural
Steinig-lehmige Braunerden aus Schiefer und Sandsteinen, nicht vergleyt
- 6 Sols limono-caillouteux à charge schisto-gréseuse altérée, non gleyifiés, à horizon B structural
Steinig-lehmige Braunerden aus verwitterten Schiefer und Sandsteinen, nicht vergleyt
- 7 Sols limono-caillouteux à charge schisto-gréseuse, faiblement à modérément gleyifiés, à horizon B structural
Steinig-lehmige Braunerden aus Schiefer und Sandsteinen, schwach bis mässig vergleyt
- 8 Sols limono-caillouteux à charge argilo-schisto-gréseuse, faiblement à modérément gleyifiés, à horizon B structural
Steinig-lehmige Braunerden aus Tonschiefer und Sandsteinen, schwach bis mässig vergleyt
- 9 Sols limono-caillouteux à charge schisteuse, non gleyifiés, à horizon B structural
Steinig-lehmige Braunerden aus Schiefer, nicht vergleyt
- Sols en pente
Hangböden

Sols du Gutland

- 10 Sols limono- et argilo-caillouteux à charge de galets quartzitiques, non gleyifiés à modérément gleyifiés, à horizon B structural ou textural
Steinig-lehmige und steinig-tonige Braunerden und Parabraunerden mit quarzitisches Geröllen, nicht bis mässig vergleyt
- 11 Sols argilo-caillouteux à charge dolomitique, non gleyifiés, à horizon B structural
Steinig-tonige Braunerden aus Dolomit, nicht vergleyt
- 12 Sols argilo-caillouteux à charge calcaireuse, non gleyifiés, à horizon B structural
Steinig-tonige Braunerden aus Kalk, nicht vergleyt
- 13 Sols sableux, limono-sableux et sablo-limoneux, non gleyifiés, à horizon B structural ou textural, sur substrat de grès calcaire, de sable ou d'argile d'altération
Sandige, lehmig-sandige und sandig-lehmige Braunerden und Parabraunerden aus Kalksandstein, Sand oder Verwitterungston, nicht vergleyt
- 14 Sols sableux, limono-sableux et sablo-limoneux, faiblement à modérément gleyifiés, à horizon B textural, sur substrat d'argiles
Sandige, lehmig-sandige und sandig-lehmige Parabraunerden über Ton, schwach bis mässig vergleyt
- 15 Sols sablo-limoneux et sablo-argileux, non gleyifiés, à horizon B structural ou textural, sur substrat de grès bigarré
Sandig-lehmige und sandig-tonige Braunerden und Parabraunerden aus Buntsandstein, nicht vergleyt
- 16 Sols sablo-limoneux et limoneux, non gleyifiés à modérément gleyifiés, à horizon B textural
Sandig-lehmige und lehmige Parabraunerden aus Lösslehm, nicht bis mässig vergleyt

- 17 Sols sablo-limoneux et limoneux, fortement à très fortement gleyifiés, à horizon B textural
Sandig-lehmige und lehmige Parabraunerden aus Lösslehm, stark bis sehr stark vergleyt
- 18 Sols argileux et argileux lourds, non gleyifiés, à horizon B structural ou textural, sur substrat de calcaires
Tonige und schwere tonige Braunerden, Parabraunerden und Terra fusca über Kalk, nicht vergleyt
- 19 Sols argileux, non gleyifiés, à horizon B structural ou textural, sur substrat de macigno
Tonige Braunerden und Parabraunerden aus Macigno, nicht vergleyt
- 20 Sols argileux, faiblement à modérément gleyifiés, à horizon B textural, sur substrat de macigno
Tonige Parabraunerden aus Macigno, schwach bis mässig vergleyt
- 21 Sols argileux, faiblement à modérément gleyifiés, à horizon B textural, sur substrat d'argiles
Tonige Parabraunerden aus Ton, schwach bis mässig vergleyt
- 22 Sols argileux, non gleyifiés à modérément gleyifiés, à horizon B textural, sur substrat de grès coquillier
Tonige Parabraunerden aus Muschelsandstein, nicht bis mässig vergleyt
- 23 Sols argileux et argileux lourds, non gleyifiés à modérément gleyifiés, à horizon B structural ou textural, sur substrat de marnes et de calcaires
Tonige und schwere tonige Braunerden, Parabraunerden und Pelosole aus Kalken und Mergel, nicht bis mässig vergleyt
- 24 Sols argileux et argileux lourds, non gleyifiés, à horizon B structural, sur substrat de marnes
Tonige und schwere tonige Braunerden, Pararendzina-Pelosole und Pelosole aus Mergel, nicht vergleyt
- 25 Sols argileux lourds, faiblement à très fortement gleyifiés, à horizon B structural ou textural, sur substrat de marnes
Schwere tonige Braunerden, Parabraunerden und Pelosole aus Mergel, schwach bis sehr stark vergleyt
- Sols en pente
Hangböden

Sols des vallées et des dépressions

- 26 Colluvions et Alluvions
Talhängeböden und Talböden
- 27 Zones de suintement
Quellenzonen

Légende planimétrique

- Zones habitées et zones industrielles
Wohn-, Gewerbe- und Industriezonen
- Ville
Stadt
- Localité
Ortschaft
- Route principale
Hauptstrasse
- Cours d'eau
Wasserlauf
- Lac
See
- Frontière nationale
Landesgrenze
- Altitude (en mètres)
Höhenpunkt (in Metern)



Date d'impression: 20/01/2022 09:50

www.geoportail.lu ist ein Portal zur Einsicht von geolokalisierten Informationen, Daten und Diensten, die von den öffentlichen luxemburgischen Behörden zur Verfügung gestellt werden. Haftung: Obwohl die Behörden mit aller Sorgfalt auf die Richtigkeit der veröffentlichten Informationen achten, kann hinsichtlich der inhaltlichen Richtigkeit, Genauigkeit, Aktualität, Zuverlässigkeit und Vollständigkeit dieser Informationen keine Gewährleistung übernommen werden. Informationen ohne rechtliche Garantie. Copyright: Administration du Cadastre et de la Topographie. <http://g-o.lu/copyright>

Ungefährer Maßstab 1: 20000

<http://g-o.lu/3/60Wv>

0 200 400 600m





Protection mobile contre les crues

Hauteur d'eau



< 0.5 m



> 0.5 - 1 m



> 1 - 2 m



> 2 - 4 m



> 4 m



Zones inondables non-connectées
au cours d'eau

Hauteur d'eau

Zones protégées par protections mobiles



< 0.5 m



> 0.5 - 1 m



> 1 - 2 m



> 2 - 4 m



> 4 m



Date d'impression: 20/01/2022 09:53











www.geoportail.lu ist ein Portal zur Einsicht von geolokalisierten Informationen, Daten und Diensten, die von den öffentlichen luxemburgischen Behörden zur Verfügung gestellt werden. Haftung: Obwohl die Behörden mit aller Sorgfalt auf die Richtigkeit der veröffentlichten Informationen achten, kann hinsichtlich der inhaltlichen Richtigkeit, Genauigkeit, Aktualität, Zuverlässigkeit und Vollständigkeit dieser Informationen keine Gewährleistung übernommen werden. Informationen ohne rechtliche Garantie. Copyright: Administration du Cadastre et de la Topographie. <http://g-o.lu/copyright>

Ungefäher Maßstab 1: 20000

0 200 400 600m

<http://g-o.lu/3/Qndh>



	ARBRE/ BAUM	NOM Latin	NAME	NOM
	PC	Stellario (Primulo)- Carpinetum	Stieleichen- Hainbuchenwald	Chênaie pédunculée
	GEN	Campanulo- Quercetum	Trockenliebender Eichenwald mit Glockenblume	Chênaie xérocline à Campanules
	MF	Melico-Fagetum	Waldmeister (Perlgras)- Buchenwald	Hêtraie à Aspérule et Mélisque uniflore
	MFcc	Cephalanthero- Fagetum	Kalk-Buchenwald mit Orchideen	Hêtraie calcicole à Orchidées
	SW	Tilio-Acerion	Schluchtwald und Hangmischwälder	Forêt de ravin
	AUW	Alno-Padion	Auenwald, Erlen- Bruchwald	Forêt alluviale, Aulnaie marécageuse
	LF	Luzulo-Fagetum	Hainsimsen-Buchenwald	Hêtraie à Luzule blanchâtre
	BMW	Betulion pubescentis	Birken-Moorwald	Boulaie pubescente tourbeuse
	Clf, Cmf		Traubeneichen-Mischwald	Futaie mélangée de chêne sessile
	LOH		Niederwald und in Hochwald überführte oder umgewandelte Lohhecken	Taillis et taillis converti ou transformé en futaie
	LHW		Sonstiger Laubhochwald	Autres forêts feuillues en futaie

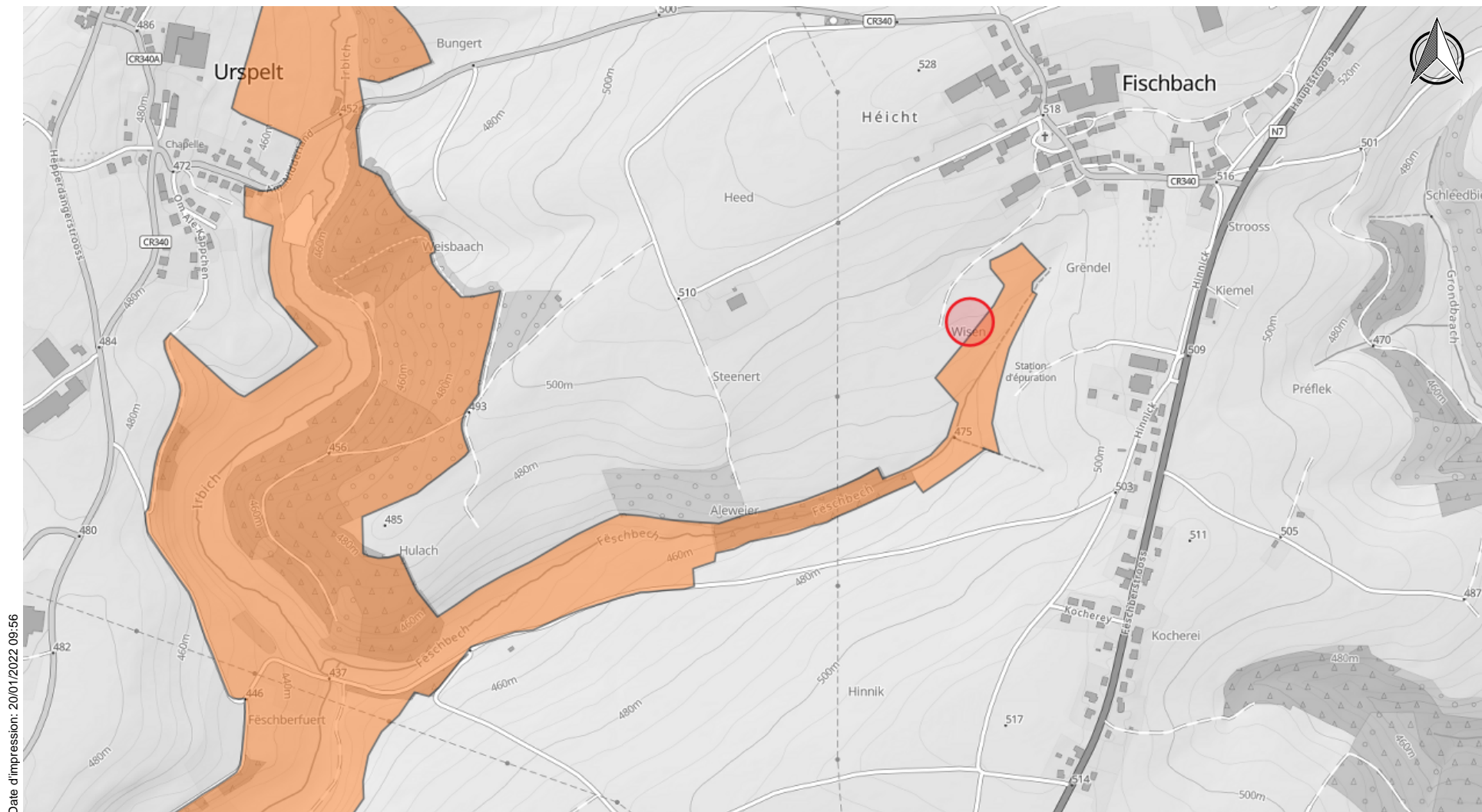

Date d'impression: 20/01/2022 09:56

www.geoportail.lu ist ein Portal zur Einsicht von geolokalisierten Informationen, Daten und Diensten, die von den öffentlichen luxemburgischen Behörden zur Verfügung gestellt werden. Haftung: Obwohl die Behörden mit aller Sorgfalt auf die Richtigkeit der veröffentlichten Informationen achten, kann hinsichtlich der inhaltlichen Richtigkeit, Genauigkeit, Aktualität, Zuverlässigkeit und Vollständigkeit dieser Informationen keine Gewährleistung übernommen werden. Informationen ohne rechtliche Garantie. Copyright: Administration du Cadastre et de la Topographie. <http://g-o.lu/copyright>

Ungefährer Maßstab 1: 10000

0 100 200 300m

<http://g-o.lu/3/gGcX>



	Auszuweisende Naturschutzgebiete
---	----------------------------------

	Naturschutzgebiete in der Ausweisungsprozedur
---	---

	Ausgewiesene Naturschutzgebiete
---	---------------------------------



Date d'impression: 20/01/2022 09:57

www.geoportail.lu ist ein Portal zur Einsicht von geolokalisierten Informationen, Daten und Diensten, die von den öffentlichen luxemburgischen Behörden zur Verfügung gestellt werden. Haftung: Obwohl die Behörden mit aller Sorgfalt auf die Richtigkeit der veröffentlichten Informationen achten, kann hinsichtlich der inhaltlichen Richtigkeit, Genauigkeit, Aktualität, Zuverlässigkeit und Vollständigkeit dieser Informationen keine Gewährleistung übernommen werden. Informationen ohne rechtliche Garantie. Copyright: Administration du Cadastre et de la Topographie. <http://g-o.lu/copyright>

Ungefährer Maßstab 1: 5000

0 50 100 150m

<http://g-o.lu/3/dSNc>



Dauergrünlandstatut 2021

Dauergrünlandstatut



Ackerland: Anzahl Jahre Begrünung: < 5



Ackerland: Anzahl Jahre Begrünung = 5



Dauergrünland: Anzahl Jahre Begrünung ≥ 6