

**Naturschutzgenehmigung
und
Demande de vérification préliminaire sous la loi -EIE-**

**Förderung von Grundwasser
in Hunsdorf als Wasserversorgung für Obst- und Gemüseplantagen**

Genehmigungsantrag gemäß
« la loi modifiée du 18 juillet 2018 concernant la protection
de la nature et des ressources naturelles » und « la loi du 15 mai 2018
relative à l'évaluation des incidences sur l'environnement (EIE)»

Antragsteller:

Herr XXXX XXXX

Fachliche Ausarbeitung

EN GEO Consult Sàrl
3, rue Henri Tudor
L-5366 Munsbach

Email: engeo@pt.lu;
Tel. +352/35 85 41

Projektmanager:

Bernd Steins
Dipl. Umweltwissenschaftler

Geschäftsleitung:

Ulrich Probst (Dipl. Geol.)
Ing. en Géologie (IA2282)

Munsbach, den 21.12.2021

Inhalt

1. Genehmigungsanfrage nach den geänderten Gesetzen: « loi modifié du 18 juillet 2018 concernant la protection de la nature et des ressources naturelles »	5
1.1 Loi modifié du 18 juillet 2018 concernant la protection de la nature et des ressources naturelles	5
2. Emplacement de l'installation, de l'établissement faisant l'objet de la demande.....	7
2.1. Demandeur	7
2.2. Situation cadastrale	7
2.3. Autres communes se situant dans un rayon de 200 m de l'établissement.....	7
2.4. Situation géologique	7
2.5. Utilisation antérieure du terrain.....	7
3. Coordonnées de l'exploitant et du demandeur de l'autorisation	8
3.1. Identification de l'exploitant.....	8
3.2. Identification du demandeur / mandataire (si différent de l'exploitant).....	8
3.3. Identification des autres personnes / bureaux concernés par la demande.....	8
4. PIECES à ajouter en annexe au dossier de demande.....	9
4.1. Plan de l'établissement.....	9
4.2. Extrait récent du plan cadastral.....	9
4.3. Carte topographique.....	9
 Teil I : Beschreibung des Standorts.....	10
1. Projektbeschreibung	10
1.1 Technische Daten zur Bohrung	10
1.2 Beschreibung des geplanten Brunnenstandorts	12
2. Dokumentation von Einflüssen auf Schutzgüter	14
2.1 Menschen.....	14
2.2 Biodiversität	14
2.3 Land, Boden, Luft, Wasser, Klima	14
2.4 Kulturerbe	17
3. Einschätzung der Einflüsse auf die Schutzgüter	18
3.1 Menschen.....	18
3.2 Biodiversität	18
3.3 Land, Boden, Luft, Wasser, Klima	18
3.4 Kulturerbe	19
3.5 Wechselwirkungen.....	19

ANLAGENVERZEICHNIS

- Anlage 1: Auszug aus der topographischen Karte
- Anlage 2: Auszug aus dem Katasterplan mit eingetragenem Standort der geplanten Bohrung
- Anlage 3: Auszug aus der geologischen Karte
- Anlage 4: Geologisches Normalprofil mit Ausbauvorschlag
- Anlage 5: Orthophoto
- Anlage 6: Regelwerke zum Brunnenausbau mit Vorschlag zur Brunnenkammer
- Anlage 7: Karten zum Naturschutzgebiet Natura 2000 und Vogelschutzgebiet (Grundlage map.geoportail.lu)
- Anlage 8: Auszug aus dem « règlement grand-ducal du 6 novembre 2009 portant désignation des zones spéciales de conservation » und « règlement grand-ducal du 4 janvier 2016 modifiant le rgd du 30 novembre 2012 portant désignation des zones spéciales de conservation »
- Anlage 9: Thematische Karten
Landnutzung 2018, Karte zu „Corine-Landcover“, Biotopenkartierung, Bodenkarte, Überschwemmungsgebiete, Waldgebiete, ausgewiesene Naturschutzgebiete, Grünlandkartierung
- Anlage 10: Avis der « Administration de la gestion de l’eau »

LITERATURVERZEICHNIS

Bulletin No 13/1985: Notice de la carte géomorphologique du Grand-Duché de Luxembourg Joëlle Désiré - Marchand, Ministère des Travaux Publics, Service Géologique Luxembourg

Dittrich D. (1989): Beckenanalyse der oberen Trias der Trier-Luxemburger Bucht; Volume XXVI. Publications du Service Géologiques du Luxembourg

Lucius, M. (1948): Geologie Luxemburgs – Das Gutland, – Erläuterungen zu der Geologischen Spezialkarte Luxemburgs, Band V. Publications du Service Géologiques du Luxembourg

Mertens (1982): Geologische Untersuchungen im Gebiet Schönfels-Lorentzweiler (Luxemburg), Diplomarbeit; Service Geologiques du Luxembourg

KARTENVERZEICHNIS

Topographische Karte 1:20.000: Nr: 17 Junglinster, Ausgabe 1987. Administration du Cadastre et de la topographie

Service Géologique Luxembourg (1969): Kartenblatt Nr: 8 Mersch (1:25.000)

Carte Hydrogéologique (1980), Bintz (1 :200 000)



1. Genehmigungsanfrage nach den geänderten Gesetzen: « loi modifié du 18 juillet 2018 concernant la protection de la nature et des ressources naturelles »

1.1 Loi modifié du 18 juillet 2018 concernant la protection de la nature et des ressources naturelles



Liste des pièces à joindre à la demande (toutes les pièces en 4 exemplaires)

- ☒ Le présent formulaire dûment rempli et signé
- ☒ Un extrait de la carte topographique avec indication du lieu d'implantation du projet (1:20000)
- + En cas de construction, d'agrandissement ou de changement d'affectation d'une construction existante**
 - ☒ Toutes les informations relatives à la conception, à l'exploitation et aux dimensions du projet à autoriser
 - ☐ Un justificatif du besoin réel de la construction, de l'agrandissement ou du changement d'affectation
 - ☐ Dans le cas d'un agrandissement ou du changement d'affectation pour des constructions légalement existantes, les preuves qui ont fait l'objet d'exécution conforme à toutes les autorisations délivrées par le ministre, ou qui ont été légalement érigées avant toute exigence d'autorisation par le ministre, et dont tous travaux, de la première érection jusqu'à maintenant ont été dûment autorisés et légalement effectués
 - ☐ Les plans de construction indiquant la destination spécifique de la construction comprenant :
 - Les plans d'implantation
 - Des vues
 - Des coupes longitudinales et transversales avec les dimensions
 - Une description exacte du mode de construction et des matériaux
 - ☐ Un relevé exhaustif des modifications au terrain naturel
 - ☐ Le plan de l'aménagement des alentours et des accès
 - ☐ Un extrait cadastral de la parcelle d'implantation datant de **moins de trois mois (1:2500)**
 - ☐ Un extrait du plan d'aménagement général en vigueur indiquant le classement de la parcelle
- + En cas de construction agricole, horticole, maraîchère ou viticole**
 - ☐ Une preuve que l'exploitation est opérée à titre principal au sens de la loi modifiée du 27 juin 2016 concernant le soutien au développement durable des zones rurales
- + En cas de projet situé en zone Natura 2000**
 - ☐ Une évaluation des incidences conformément à l'article 32 de la loi du 18 juillet 2018
- + En cas de projet affectant un biotope article 17**
 - ☐ Une identification précise des biotopes protégés, des habitats d'intérêt communautaire et des habitats des espèces d'intérêt communautaire pour lesquelles l'état de conservation a été évalué non favorable élaborée par une personne agréée
 - ☐ Une évaluation des éco-points élaborée par une personne agréée
- + En cas d'une dérogation à la protection des espèces**
 - ☐ Une indication des espèces concernées par une personne agréée
 - ☐ Une description de la nature et de la durée des opérations envisagées élaborées par une personne agréée

Lieu, date et signature

Rumlangue , le 17.10.2018 Signature : _____

Le dossier complet est à envoyer à l'adresse suivante :

Ministère du Développement durable et des Infrastructures
Département de l'environnement
Service des autorisations
L-2918 Luxembourg

2. Emplacement de l'installation, de l'établissement faisant l'objet de la demande

2.1. Demandeur

Dénomination	XXXX, XXXX
Rue, N°	
Code postal, Localité	

2.2. Situation cadastrale

Commune(s)	Section(s)	N°(s) cadastral(aux)	Lieu(x) dit(s)

2.3. Autres communes se situant dans un rayon de 200 m de l'établissement

Keine

2.4. Situation géologique

L'établissement se situe dans une zone de protection des eaux	OUI <input type="checkbox"/>	NON <input checked="" type="checkbox"/>
L'établissement se situe dans une région à risque élevé d'inondation	OUI <input type="checkbox"/>	NON <input checked="" type="checkbox"/>
L'établissement se situe à moins de 30 mètres d'un cours d'eau	OUI <input type="checkbox"/>	NON <input checked="" type="checkbox"/>

2.5. Utilisation antérieure du terrain

Utilisation antérieure du terrain prévu pour l'emplacement de l'établissement, par exemple exploitation agricole, habitation, type d'industrie, etc.
Aus alten Karten geht eine Nutzung als Weidefläche/Grünland hervor.

3. Coordonnées de l'exploitant et du demandeur de l'autorisation

3.1. Identification de l'exploitant

Nom de la société, ou Nom et Prénom(s)	Hr. XXXX, XXXX
N° d'identité national (*)	
Rue, N°	
Code postal, Localité	
Personne de contact	
Nom, Prénom(s)	
Téléphone / Fax	
E-mail	

3.2. Identification du demandeur / mandataire (si différent de l'exploitant)

Nom de la société, ou Nom et Prénom(s)	EN Geo Consult s.à r.l.
N° d'identité national (*)	LU 24 497 244
Rue, N°	3, rue Henri Tudor
Code postal, Localité	L - 5366 Munsbach
Personne de contact	
Nom, Prénom(s)	Hr. Steins, Bernd/Hr. Probst, Ulrich
Téléphone	35 85 41
E-mail	Engeo@pt.lu

3.3. Identification des autres personnes / bureaux concernés par la demande

Nom de la société, ou Nom et Prénom(s)	
N° d'identité national (*)	
Rue, N°	
Code postal, Localité	
Personne de contact	
Nom, Prénom(s)	
Téléphone / Fax	
E-mail	

(*) : pour les entreprises occupant du personnel salarié

4. PIECES à ajouter en annexe au dossier de demande

4.1. Plan de l'établissement

Annexe N°

Plan détaillé de l'établissement à l'échelle indiquant notamment la disposition des locaux et l'emplacement des installations.	Anlage 1
--	----------

4.2. Extrait récent du plan cadastral

Annexe N°

Extrait du plan cadastral datant de moins de 12 mois comprenant les parcelles ou parties de parcelles situées dans un rayon de 200 m des limites de l'établissement; (La parcelle concernée, ainsi qu'un rayon de 200 mètres des limites de l'établissement sont à indiquer sur le plan.) <u>Si plusieurs communes sont impliquées:</u> Les limites des différentes communes doivent être indiquées explicitement et un plan cadastral composé des différents extraits récents est souhaité.	Anlage 2
---	----------

4.3. Carte topographique

Annexe N°

Extrait d'une carte topographique à l'échelle 1:20.000 ou à une échelle plus précis permettant d'identifier l'emplacement projeté de l'établissement;	Anlage 1
---	----------

Teil I : Beschreibung des Standorts

(loi du 15 mai 2018 relative à l'évaluation des incidences sur l'environnement ; Annexe 2)

1. Projektbeschreibung

Auf der Parzelle XXXX (geplanter Standort), Grundstück von Herrn XXXX, wird eine Tiefenbohrung abgeteuft. Das Grundstück befindet sich in der Gemeinde XXXX, in der Sektion XXXX.

Herr XXXX beabsichtigt mit dem Grundwasser den Brauchwasserbedarf seiner Gemüseanbaufläche zur Bewässerung zu decken. Zusätzlich soll das Wasser zum Tränken der Mastrinder verwendet werden. Es werden ca. 25 m³/Tag (ca. 9.000 m³/Jahr) an Grundwasser benötigt, das den Anforderungen als Tränkwasser und zur Bewässerung des Gemüses genügen soll.

Die Lage des vorgeschlagenen Grundstücks (Parzelle XXXX) kann dem Katasterplan in Anlage 2 entnommen werden.

1.1 Technische Daten zur Bohrung

1.1.1 Ausführung der Bohrung

Die Bohrung wird mit einem Durchmesser von ca. 150 mm abgeteuft und dann zum Brunnen auf den Durchmesser von ca. 250 mm erweitert. Die Filterstrecke und das Vollrohr (PVC) werden in einem Durchmesser von ca. 125 mm eingebaut und der Randbereich mit Filterkies bzw. Tondichtung verschlossen. Die oberen Meter der Brunnenverrohrung werden mit Bentonit-Zement/Beton stabilisiert.

Die Bohrung wird mit Hilfe eines Bohrgerätes durchgeführt. Nachdem die Bohrarbeiten (nach ca. 3-5 Tagen) beendet sind, wird das gesamte Material des Bohrgeräts abgefahren.

Nachdem die Bohrung ausgebaut wurde, wird eine U-Pumpe eingehängt, um das Wasser zu fördern. Das Wasser wird über eine Wasserleitung in den Technikraum gefördert.

Die Bohrung wird mit einem Schachtdeckel abgedeckt. Die Sohle des Brunnenschachtes befindet sich ca. 1 m -1,50 m unter Geländeoberkante.

1.1.2. Ausbau der Bohrung

Der Brunnenausbau erfolgt nach den aktuellen technischen Regeln; Ausbau des Brunnens mit Vollverrohrung, sowie Verfüllung des Ringraums des Bohrlochs mit Bentonit/Beton zur Abdichtung (Anlage 4) und Filterverrohrung.

Die Brunnenkammer besteht aus Kanalschachtelementen, die in eine Tiefe von mindestens 1 m frostsicher in den Boden gesetzt werden. Die Brunnenkammer ist mit einem Schachtdeckel, mit einer Stromversorgung, einem Wasserhahn (zur Probenahme) und einem Wasserzähler ausgestattet (Anlage 6).

Der Brunnen wird in einem Abstand von mindestens 10 m zu den bestehenden Bauwerken errichtet. Die Lage der Bohrung stellt keine Gefahr für die Natur dar. Um den Brunnen herum wird in einem Radius von 10 m eine Schutzzone I errichtet.

1.1.3. Wasserbedarf

Herr XXXX beabsichtigt mit dem Grundwasser den Wasserbedarf seiner Gemüseanbaufläche zur Bewässerung zu decken. Zusätzlich soll das Wasser zum Trinken der Mastrinder verwendet werden. Es werden ca. 25 m³/Tag (ca. 9.000 m³/Jahr) an Grundwasser benötigt, das den Anforderungen als Tränkwasser und zur Bewässerung des Gemüses genügen soll.

1.1.4. Wasserleitung

Das geförderte Wasser wird über eine Wasserleitung in den Anschlussraum geleitet. Dort wird es in einem Behälter (25.000 m³) zwischengelagert und an die Verbrauchstellen verteilt. Die Wasserleitung wird auf einer Länge von ca. 100 m und in einer Tiefe von mind. 80 cm frostsicher vom Brunnen zu den Anschlussräumen verlegt.

Der Grabenaushub wird mit einem Minibagger ausgeführt. Der entnommene Boden wird seitlich gelagert. Nach Verlegung der Leitung in ein Sandbett wird der Graben mit dem entnommenen Material verfüllt und der Bereich verdichtet. Nach Abschluss der Arbeiten liegen auf dem Grundstück keine Veränderungen vor.

Der geplante Standort der Bohrung wird zurzeit als Dauergrünland genutzt.

1.2 Beschreibung des geplanten Brunnenstandorts

1.2.1 Lage des geplanten Brunnens

Auf der Parzelle XXXX (geplanter Standort), auf dem Grundstück von Herrn XXXX, wird eine Tiefenbohrung abgeteuft. Das Grundstück befindet sich in der Gemeinde XXXX, in der Sektion XXXX.

Name:	Hr. XXXX XXXX
Ort:	XXXX
Flurname:	XXXX
Lage (geschätzt):	LUREF: XXXX E XXXX N
	Höhe [NN]: XX mNN

Die Lage des vorgeschlagenen Grundstücks (Parzelle XXXX) kann dem Katasterplan in Anlage 2 entnommen werden.

1.2.2 Topographische Situation

Der Standort befindet sich ca. 450 m westlich von Hünsdorf auf einer Höhe von ca. 240 mNN (Anlage 1). Die Alzette fließt ca. 630 m östlich vom Standort. Außer dem Ablaufgraben neben der Anliegerstraße sind keine weiteren Vorfluter auf der topographischen Karte dargestellt. Demgegenüber sind auf der geologischen Karte von MERTENS (1982) Talablagerungen eingetragen, die auf ein Seitental der Alzette hinweisen. Grundstückseigentümer ist Herr XXXX. Der Standort trägt die Flurbezeichnung „In den Kirten“.

1.2.3 Informationen zu den beteiligten Unternehmen

Antragsteller:	Herr XXXX XXXX
----------------	----------------

Ansprechpartner:	Herr XXXX XXXX
------------------	----------------

<u>Geologische Überwachung:</u>	EN Geo Consult 3, rue Henri Tudor L – 5366 Munsbach
---------------------------------	---

Ansprechpartner: Hr. B. Steins/Hr. U. Probst
Tel: 35 85 41
email: Engeo@pt.lu

Bohrfirma: es liegen noch keine Angebote vor

1.2.4 Nutzung des Grundstücks

Aus alten Karten geht eine Nutzung als Weidefläche/Dauergrünland hervor.

2. Dokumentation von Einflüssen auf Schutzgüter

2.1 Menschen

Die Bohrung wird auf einer Weidefläche/Dauergrünlandfläche niedergebracht.

Der geplante Brunnen hat keinen Einfluss auf die im Umkreis lebende Bevölkerung. Der Standort liegt ca. 275 m westlich der ersten Häuser der Ortschaft Hunsdorf.

2.2 Biodiversität

In der **direkten Umgebung** des geplanten Brunnenstandorts befindet sich zum Zeitpunkt der Erstellung des Genehmigungsantrages **keine** Flächen nach ‚Natura 2000‘-Richtlinien.

2.2.1 Habitats Natura 2000

In einer Entfernung von 1,7 km nach Westen liegt das Schutzgebiet nach « „règlement grand-ducal du 6 novembre 2009 portant désignation des zones spéciales de conservation“ „Vallée de la Mamer et de l’Eisch“.

2.2.2 Vogelschutzgebiet Natura 2000

Es befindet sich in einem Umkreis von 4,5 km **kein** Schutzgebiet nach « règlement grand-ducal du 4 janvier 2016 modifiant le rgd du 30 novembre 2012 portant désignation des zones spéciales de conservation.

2.3 Land, Boden, Luft, Wasser, Klima

Der geplante Bohrstandort ist in den unterschiedlichen Karten zu den naturräumlichen Randbedingungen eingetragen (Anlage 9).

In den Karten ist das Umfeld des Bohrstandortes dargestellt, um zu erkennen, ob der Standort in einem geschützten/exponierten Bereich liegt.

Als Grundlage wurden folgende Karten genommen:

- die „Landnutzung 2018“
- Corine Landcover
- Karte zum Offenland-Biotopkataster
- die Bodenkarte,
- Hochwassergefahrenkarten 2021
- die Waldgesellschaften,
- die ausgewiesenen Naturschutzgebiete
- und der Auszug der Karte zur Grünlandkartierung.

2.3.1. Geologische Bodensituation

Im Randbereich zum Tal der Alzette steht der Steinmergelkeuper (km3) an. Zirka 130 m nordwestlich des Standorts verläuft eine Abschiebung, die als eine nordost-südwest-verlaufende Hauptverwerfung angesehen werden kann und überregional von Bedeutung ist. Auf der geologischen Karte sind nur relativ geringe Vertikalversetzungen eingetragen. Auch MERTENS (1982) hat keine relevanten Versatzbeträge ausgewiesen und die Verwerfung nicht durchgehend kartieren können. Es fehlen ebenso weitere Angaben zu den liegenden geologischen Schichten unter dem Steinmergelkeuper (km3). Hierzu liegen Informationen aus der Geologischen Karte Nr. 8 des SGGD aus dem Jahr 1982 am Profilpunkt „F“ vor. Nach diesen Angaben ist der Steinmergelkeuper (km3) am Standort ca. 50 – 60 m mächtig. Darunter folgen ca. 15 m Rote Gipsmergel mit Ausbildungen von Schilfsandstein (km2). Nach DITTRICH (1989) liegen für das Umfeld des Standorts keine Angaben zur Ausbildung des Schilfsandstein (km2s) vor. Unter diesem Horizont folgt der Pseudomorphosenkeuper (km1) mit einer Mächtigkeit von ca. 50 m. In den oberen Abschnitten des Pseudomorphosenkeupers ist dieser sandig-pelitisches ausgebildet und führt Konglomeratbänke mit Dolomiten.

2.3.2. Geologische Normalprofil und Nutzungspotential

Das geologische Normalprofil ist als Anlage 4 nach Angaben der geologischen Karte von Mersch und als Prinzipprofil beigefügt. Hiernach sind am Standort ca. 50 – 60 m mächtige Steinmergelbänke zu erwarten, die lokal, in Kluftzonen, sulfathaltiges Schichtwasser führen. Dieses Schichtwasser ist ergiebig, wenn am Standort die Abschiebung und die parallel zur Abschiebung verlaufenden Kluftschaaren ausgebildet und hydraulisch wirksam sind.

Unter dem Steinmergelkeuper folgt der maximal 5 – 10 m mächtige Schilfsandstein innerhalb der ca. 15 m mächtigen Schichtenfolge des km2, der, wenn sandig ausgebildet, eine begrenzte Grundwasserführung besitzt.

Der ca. 50 m mächtige Pseudomorphosenkeuper führt in Sandstein- und Dolomitbänken, sowie in Konglomerathorizonten Schichtwasser.

Horizont	Bezeichnung	Ausbildung	Wasser- führung	Mächtigkeit
Steinmergelkeuper	km3	Steinmergel, Dolomitbänke	lokal	50 - 60 m
Gipsmergel	km2	Rote Tonmergel	keine	5 - 10m
Schilfsandstein	km2s	Mergelig-toniger Sandstein	begrenzt	5 -10m
Pseudomorphosen- keuper	km1	Mergel mit Sandsteinbänkchen und Dolomitkonkretionen	begrenzt	ca. 50 m

Grundwasser führende und lokale Horizonte mit einer bescheidenen Grundwasserführung sind somit in gebrochenen Steinmergelbänken, Schichten des Schilfsandsteins und des Pseudomorphosenkeupers zu erwarten. Erst im Muschelkalk, in einer zu erwartenden Tiefe ab ca. 130 m, ist aufgrund des relativ hohen Speichervermögens in Klufthohlräumen ein hoher Wasserandrang zu erwarten.

2.3.3. Vorgehensweise

Neben der Einhaltung des reglement grand-ducal beim Bohren und zum Brunnenausbau wird empfohlen, die Bohrung bis maximal zum Pseudomorphosenkeuper in einer Tiefe von ca. 100 m niederzubringen. Tiefere Bohrungen bis zum Muschelkalk sind aufgrund der Bohrkosten, den Kosten durch die Rohwasserförderung aus größeren Tiefen und der Wasserqualität (sehr hartes, kalkreiches Wasser) nicht zu empfehlen. Gleichmaßen wird darauf hingewiesen, dass in den erbohrten Mergelhorizonten nicht mit einer hohen Grundwasserförderung zu rechnen ist. Daneben weist das Rohwasser aus den Keuperhorizonten hohe Sulfatwerte auf.

Während den Bohrarbeiten ist täglich, vor Beginn der Arbeiten und bei Abschluss der Arbeiten, zusammen mit der Bohrtiefe der Wasserstand im Bohrloch einzumessen. Die ersten Tests sind in den Steinmergelbänken ab einer Tiefe von ca. 10 – 20 m möglich, um die Ergiebigkeit oberflächennaher, lokaler Horizonte zu überprüfen. Ergeben sich aus den Schüttungsmessungen keine ausreichende Ergiebigkeit an Grundwasser, so kann der tiefere Steinmergelkeuper und der liegende Schilfsandstein mit lokalen und oft bescheidenen Grundwasserzuflüssen hinsichtlich einer möglichen Nutzung erschlossen werden.

Über die lokale Ausbildung der Gipsmergel liegen keine Informationen vor, d.h. es ist nicht bekannt, ob diese Horizonte gipsführend sind oder wasserführende Sandsteinhorizonte bzw. Konglomerathorizonte ausgebildet sind. Die gipsführenden Horizonte sind einzugrenzen und durch Vollverrohrung und Abdichtung der Bohrlochwand zu versiegeln.

Der Brunnenausbau hat mit einer Vollverrohrung bis zum Grundwasserniveau von mindestens 10 m und mit einer Filterverrohrung im Wasserzutrittsbereich nach den technischen Regeln zu erfolgen. Je nach Leistung der Pumpe wird auf dem Niveau des Pumpeneinbaus eine Vollverrohrung empfohlen, um turbulente Strömungen in der Filterstrecke im direkten Umfeld der Saugschlitze der Motorpumpe zu vermeiden.

Es wird empfohlen, nach Ausbau des Brunnens, einen abgestuften Leistungspumpversuch durchzuführen, um die Leistungsfähigkeit des Brunnens, den Ruhe- und Pumpwasserspiegel einzumessen, den Durchlässigkeitsbeiwert und die chemische Zusammensetzung des

Brunnenwassers zu ermitteln und den Zustromradius des Brunnens rechnerisch zu bestimmen, um mögliche lokale Einflüsse auf die Wasserqualität frühzeitig zu benennen. Eine ausreichende Ergiebigkeit ist bei einer Förderrate von mindestens 1 m³/h bei gleichzeitig einer maximalen Absenkung um 1/3 der Wassersäule im Bohrloch zu erwarten.

Es wird empfohlen, nach Ausbau des Brunnens die Leistungsfähigkeit des Brunnens nach DVGW W111 und durch die chemische und biologische Analyse des Pumpwassers nach der Verordnung (EG) Nr.: 1831/2003 für Futtermittelhygiene (Trinkwasser ist EG rechtlich in dem Futtermittelbegriff eingebunden) die Wasserqualität zu bestimmen.

2.3.4. Wasser

In der Genehmigung der Administration de la gestion de l'eau ist festgelegt, dass keine Verbindung zwischen unterschiedlichen Grundwasserleitern vorkommen darf.

Nach dem Ausbau des Brunnens wird ein Pumpversuch durchgeführt. Die Ergebnisse zur Auswertung des Pumpversuches werden mit der Anfrage zur Wassernutzung an die Administration de la gestion de l'eau geschickt. Die Administration de la gestion de l'eau legt daraufhin die Fördermenge so fest, dass es keinen Einfluss auf die umliegenden Wasservorkommnisse gibt.

In der Anlage 9 befinden sich die Hochwassergefahrenkarten. Hier kann entnommen werden, dass sich der geplante Bohrstandort in keinem Überschwemmungsgebiet befindet.

2.3.3. Luft und Klima

Die geplante Bohrung hat keinen Einfluss auf Luft und Klima.

2.4 Kulturerbe

Die geplante Bohrung ist außerhalb des Bereichs mit kulturellen Schutzgütern. Die Daten können bei 'Site et Monument' abgerufen werden.

3. Einschätzung der Einflüsse auf die Schutzgüter

3.1 Menschen

Die geplante Bohrung hat keine Einflüsse auf die im Umkreis lebende Bevölkerung. Der Betrieb des Brunnens führt weder zu einer Lärmbelastung, noch zu sonstigen Emissionen. Die nächstliegenden Häuser befinden sich in einem Abstand von ca. 270 m in östlicher Richtung.

3.2 Biodiversität

In der **direkten Umgebung** des geplanten Brunnenstandorts befindet sich zum Zeitpunkt der Erstellung des Genehmigungsantrages **keine** Flächen der Naturschutzgebiete nach „Habitata Natura 2000“.

Es liegt keine Habitat Nature 2000-Fläche in der Nähe des geplanten Bohrstandortes.

Es liegen keine Vogelschutzgebiete in der Nähe des geplanten Bohrstandortes.

Die Bohrung auf dem geplanten Standort hat keinen Einfluss auf Tiere und Pflanzen.

Die Lage der Naturschutzgebiete und der Vogelschutzgebiete können der Anlage 9 entnommen werden.

Der Lebensraum der geschützten Arten wird durch die Bohrung nicht beeinflusst. Durch den Ausbau der Bohrung zum Brunnen wird kein Lebensraum der geschützten Arten zerstört. Beim Bau des Brunnens wird lediglich ein Schachtrohr von ca. einem Meter Länge in den Boden gesetzt, der als Brunnenkammer dient. In der Brunnenkammer werden der Wasserzähler und ein Wasserhahn zur Probenahme installiert. Der Brunnen wird mit einem Deckel verschlossen.

3.3 Land, Boden, Luft, Wasser, Klima

Nach der Karte zur „Landnutzung 2018“ und der Karte „Corine Land Cover“ liegt der geplante Standort im Bereich der landwirtschaftlichen Nutzflächen (Grünland). Laut Bodenkarte befindet sich der Standort auf den „tonigen und schweren Braunerden, Pararendzina-Pelosolen und Pelosolen aus Mergeln, nicht verglejt“, die als landwirtschaftliche Flächen genutzt werden.

Die Karte zum Offenland Biotopkataster zeigt in direkter Umgebung Flächen, die als „Magere Flachlandmähwiesen“ klassiert sind.

Der geplante Standort liegt in keinem Überschwemmungsgebiet und in keinem Feuchtbiotop.

Die Karten können der Anlage 9 entnommen werden.

Die geplante Bohrung hat keinen Einfluss auf Land, Boden, Luft und Klima. Nach Abteufen der Bohrung wird ein Kanalschacht als Brunnenkammer in den Boden gesetzt. Der Brunnenschacht hat keinen

Einfluss auf die Umgebung, da er unterirdisch ist und nicht herausragt. Durch die Nutzung des Brunnens entstehen keine Emissionen, so dass kein Einfluss auf die Luft bzw. das Klima vorliegt.

Bei den Arbeiten zur Erstellung der Bohrung fallen keine gefährlichen Abfälle an. Die Abfälle beschränken sich auf Verpackungsmaterial und das Bohrgut.

3.4 Kulturerbe

Die geplante Bohrung hat keinen Einfluss auf das Kulturerbe.

3.5 Wechselwirkungen

Es liegen keine Wechselwirkungen zwischen den Schutzgütern nach 3.1.-3.4. vor

Verfasser des vorliegenden Genehmigungsantrags

Munsbach, 21.12.2021

B. Steins
Dipl. Umweltwissenschaftler

EN GEO CONSULT S.à r.l.

U. Probst
Ing. en Géologie (IA2282)

Anlage 1

Auszug aus der
topographischen Karte

Karten:
Quellen/Bohrungen
Trinkwasser-Schutzzonen

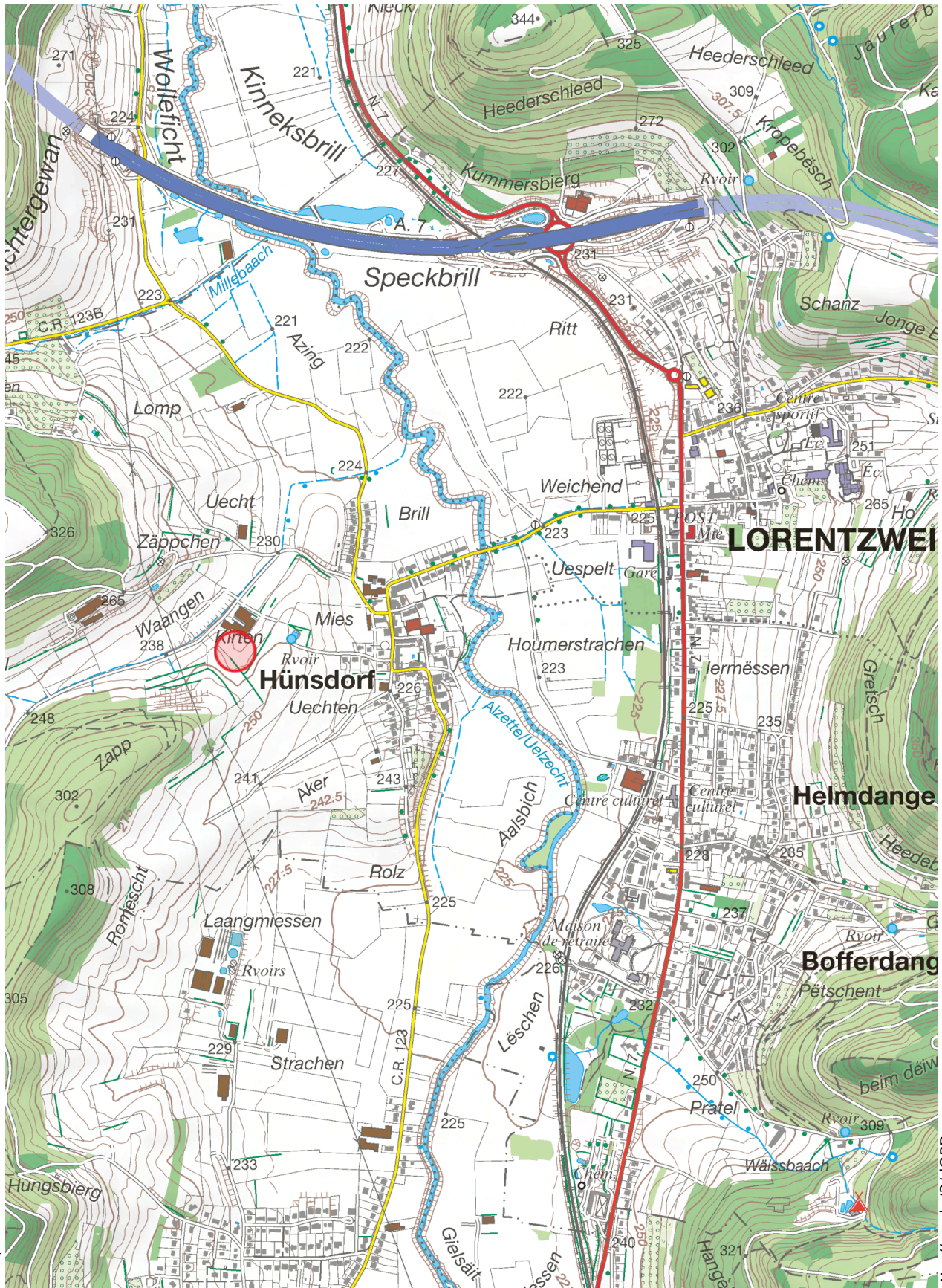

Date d'impression: 14/09/2020 08:20

www.geoportail.lu ist ein Portal zur Einsicht von geolokalisierten Informationen, Daten und Diensten, die von den öffentlichen luxemburgischen Behörden zur Verfügung gestellt werden. Haftung: Obwohl die Behörden mit aller Sorgfalt auf die Richtigkeit der veröffentlichten Informationen achten, kann hinsichtlich der inhaltlichen Richtigkeit, Genauigkeit, Aktualität, Zuverlässigkeit und Vollständigkeit dieser Informationen keine Gewährleistung übernommen werden. Informationen ohne rechtliche Garantie.
Copyright: Administration du Cadastre et de la Topographie. <http://g-o.lu/copyright>

Ungefäher Maßstab 1: 15000

0 200 400 600m



<http://g-o.lu/3/dQPB>

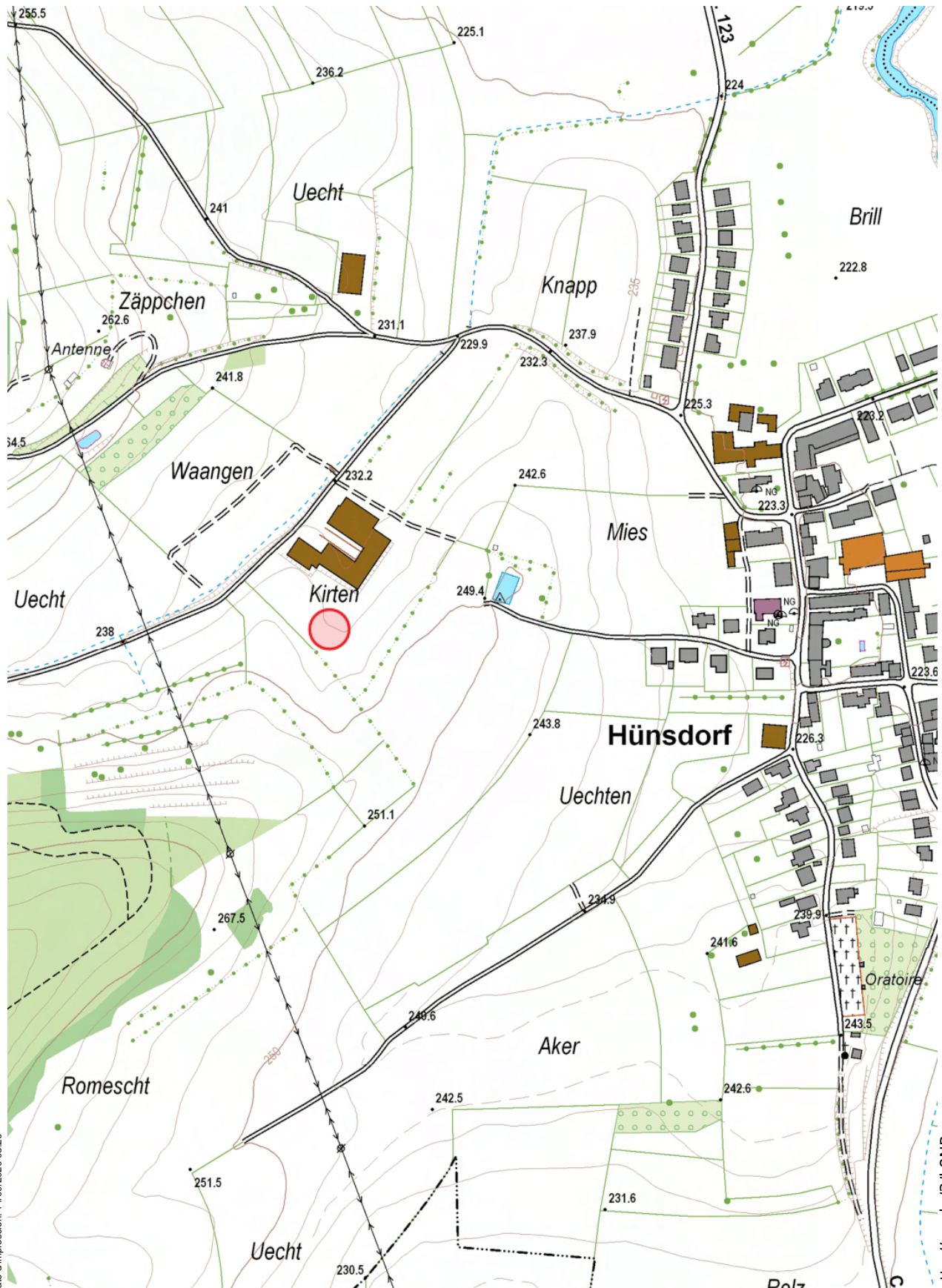

Date d'impression: 14/09/2020 08:20

www.geoportail.lu ist ein Portal zur Einsicht von geolokalisierten Informationen, Daten und Diensten, die von den öffentlichen luxemburgischen Behörden zur Verfügung gestellt werden. Haftung: Obwohl die Behörden mit aller Sorgfalt auf die Richtigkeit der veröffentlichten Informationen achten, kann hinsichtlich der inhaltlichen Richtigkeit, Genauigkeit, Aktualität, Zuverlässigkeit und Vollständigkeit dieser Informationen keine Gewährleistung übernommen werden. Informationen ohne rechtliche Garantie.
Copyright: Administration du Cadastre et de la Topographie. <http://g-o.lu/copyright>

Ungefäher Maßstab 1: 5000

0 50 100 150m



<http://g-o.lu/3/k8NR>

Topo 1:20000

Légende

		Autoroute : Aire de service, de repos Motorway : Service area, Resting area Autobahn : Autobahnrastplatz, Rastplatz
Principale Main road Hauptstrasse	Secondaire Secondary road Nebenstrasse	
N.		Route à deux chaussées séparées Dual carriageway Schnellverkehrsstrasse
N.		Route entre 11 m et 10 m Road between 11 m and 10 m Strasse zwischen 11 m und 10 m
N.		Route entre 7,5 m et 6,5 m Road between 7,5 m and 6,5 m Strasse zwischen 7,5 m und 6,5 m
N.		Route entre 5,5 m et 4,5 m Road between 5,5 m and 4,5 m Strasse zwischen 5,5 m und 4,5 m
C.R.		Chemin Repris - Chemin non classé Road - Country road Strasse - Hauptweg
		Chemin Track Nebenweg
		Sentier Footpath Fussweg
		Allée Path Allee
		Tunnel routier - Route bordée d'arbres Road tunnel - Tree-lined road Strassentunnel - Baumallee
		Route en remblai ou en déblai Road on embankment, in cutting Böschung, Strasseneinschnitt
		Chemin de fer à une voie Railways : single track Eisenbahn : eingleisig
		Chemin de fer à deux voies Railways : double track Eisenbahn : zweigleisig
		Voie déclassée - Voie de garage ou de service Industrial railway - Sidings Anschlussgleis - Verschiebebahnhof
		Voie en remblai ou en déblai Track on embankment, in cutting Künstliche Böschung, Eisenbahneinschnitt
		Tunnel ferroviaire - Gare - Passage à niveau Railway tunnel - Station - Level crossing Eisenbahntunnel - Bahnhof - Bahnübergang
		Ligne électrique (plus de 65 KV) - Pylône Electricity transmission line (more than 65 KV) - Pylon Hochspannungsleitung (ab 65 KV) - Mast
		Conduite Pipe Leitung
		Limite d'État avec bornes State boundary with markers Staatsgrenze mit Grenzsteinen
		Limite de commune - Limite de section de commune Commune boundary - Commune-section boundary Gemeindegrenze - Sektionsgrenze
		Bâtiment ordinaire Building Gebäude
		Serre et verrière - Cabane - Ruines Glasshouse - Shed - Ruins Gewächshaus - Schuppen - Ruinen
1	2	Type d'activité : Agricole (1) - Industrielle (2) Kind of activity : Agricultural (1) - Industrial (2) Art der Tätigkeit : Landwirtschaftlich (1) - Industriell (2)
3	4	Type d'activité : Publique (3) - Commerciale (4) Kind of activity : Public (3) - Commercial (4) Art der Tätigkeit : Öffentlich (3) - Wirtschaftlich (4)

	Cheminée - Point géodésique Chimney - Triangulation point Schornstein - Trigonometrischer Punkt
	Entrée d'excavation souterraine - Barrière Entrance of underground excavation - Barrier Stolleneingang - Schranke
	Construction technique - Éolienne - Réservoir d'hydrocarbure Technical building - Wind turbine - Oil storage tank Technisches Bauwerk - Windrad - Ölbehälter
	Édifices religieux - Synagogue Religious building - Synagogue Religiöses Gebäude - Synagoge
	Oratoire, Chapelle - Cimetière chrétien ou militaire Oratory, Chapel - Christian or military cemetery Jewisch cemetery - Monument Kapelle - Christlicher- oder Militärfriedhof Jüdischer Friedhof - Denkmal
	Terrain de football - Camping - Terrain de tennis Football field - Camping - Tennis Fussballfeld - Campingplatz - Tennisplatz
	Mairie - Établissement hospitalier Town Hall - Hospital Rathaus - Krankenhaus
	Limite de culture Cultivation boundary Nutzungsartengrenze
	Mur Wall Mauer
	Clôture Fence Zaun
	Haie, rangée d'arbres Hedge, row of trees Hecke, Baumreihen
	Ruissseau - Rivière Brook - River Bach - Fluss
	Cours d'eau bordé d'arbres Stream lined with trees Wasserlauf mit Bäumen gesäumt
	Cours d'eau temporaire Intermittent stream Zeilweise wasserführender Bach
	Étang - Bassin Pond - Basin Weiher - Becken
	Réservoir - Château d'eau - Source, Fontaine - Station de pompage Water-tank - Water-tower - Spring, Fountain - Pumping plant Wasserbehälter - Wasserturm - Quelle, Springbrunnen - Pumpstation
	Barrage Dam Wehr, Staudamm
	Écluse - Quai Lock - Quay Schleuse - Kai
	Pont - Passerelle Bridge - Footbridge Brücke - Fussgängerbrücke
	Courbe de niveau - Dépression Contours - Depression Höhenlinie - Senkung
	Conifères feuillus Wood and coniferous Mischwald
	Conifères Coniferous Nadelwald
	Feuillus Wood Laubwald
	Broussailles Brushwood Gebüsch
	Vignes Vines Weinanbau
	Verger Orchard Obstanbau

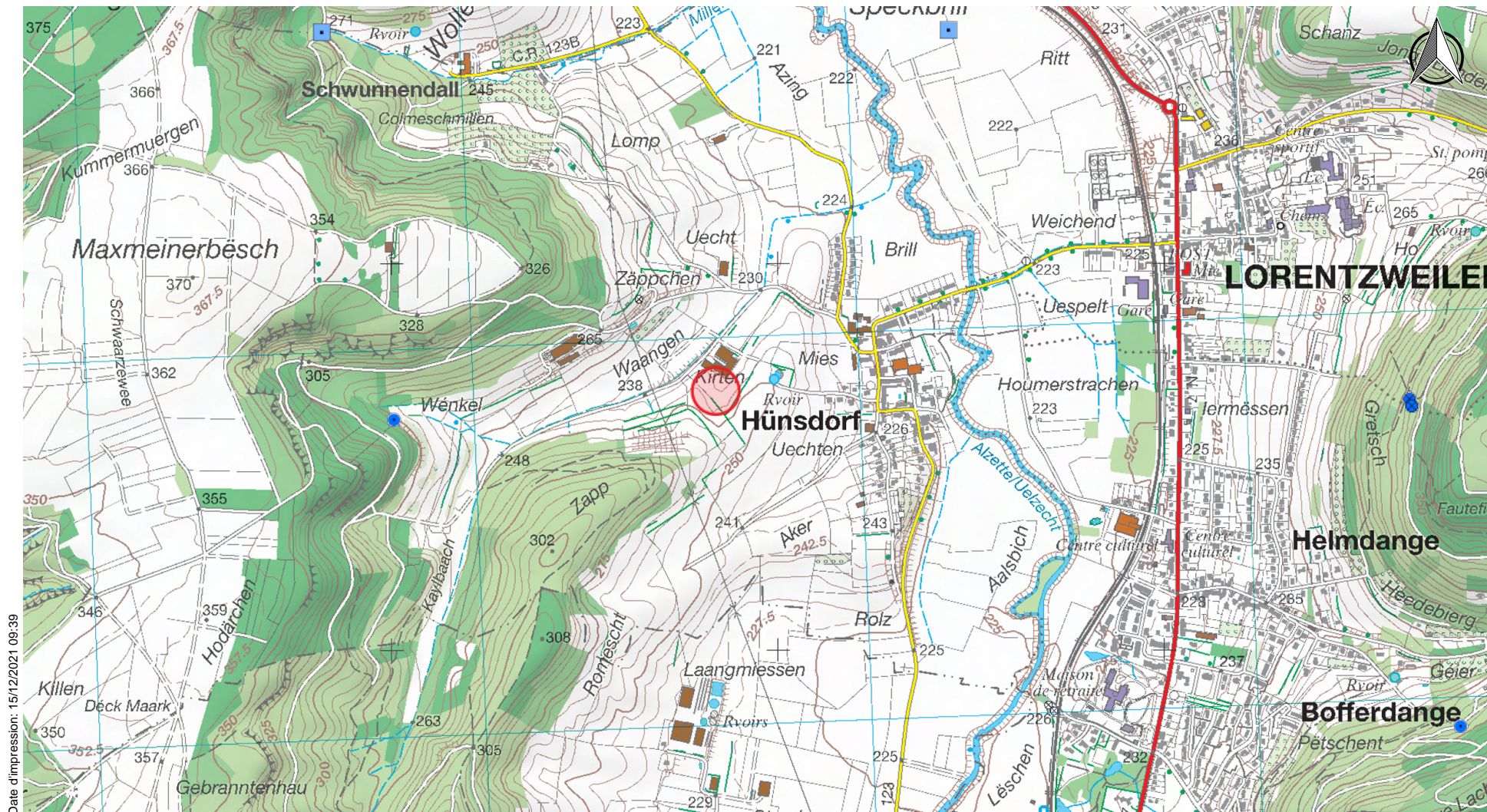

Date d'impression: 15/12/2021 09:39



www.geoportail.lu ist ein Portal zur Einsicht von geolokalisierten Informationen, Daten und Diensten, die von den öffentlichen luxemburgischen Behörden zur Verfügung gestellt werden. Haftung: Obwohl die Behörden mit aller Sorgfalt auf die Richtigkeit der veröffentlichten Informationen achten, kann hinsichtlich der inhaltlichen Richtigkeit, Genauigkeit, Aktualität, Zuverlässigkeit und Vollständigkeit dieser Informationen keine Gewährleistung übernommen werden. Informationen ohne rechtliche Garantie. Copyright: Administration du Cadastre et de la Topographie. <http://g-o.lu/copyright>

Ungefährer Maßstab 1: 15000

<http://g-o.lu/3/G5gK>



Quelle

	gefasste Quelle
	nicht gefasste Quelle

Bohrungen

<input type="checkbox"/>	Bohrung oder Brunnen zur Grundwassernutzung
<input checked="" type="checkbox"/>	Erkundungsbohrung

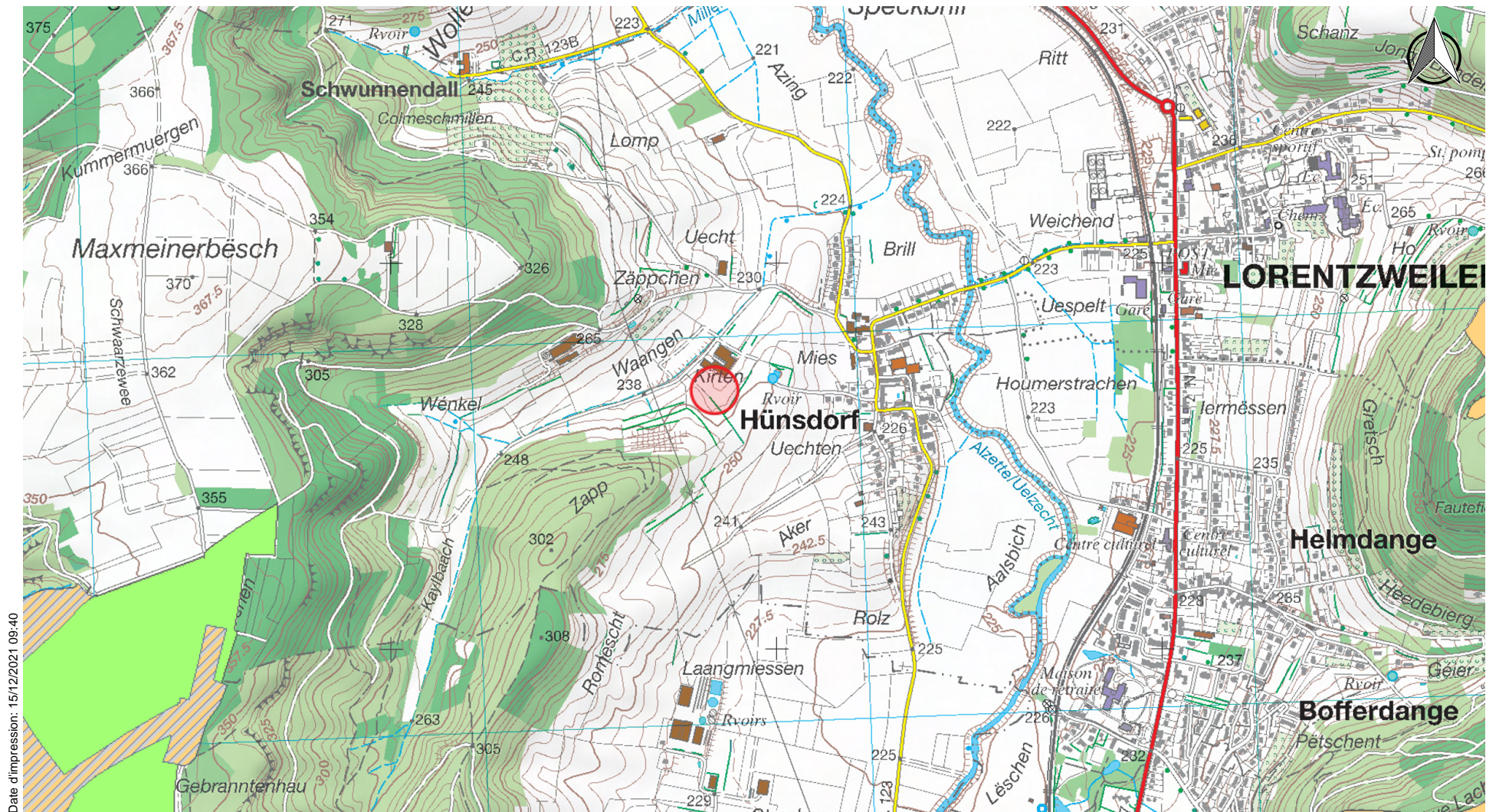

Date d'impression: 15/12/2021 09:40

www.geoportail.lu ist ein Portal zur Einsicht von geolokalisierten Informationen, Daten und Diensten, die von den öffentlichen luxemburgischen Behörden zur Verfügung gestellt werden. Haftung: Obwohl die Behörden mit aller Sorgfalt auf die Richtigkeit der veröffentlichten Informationen achten, kann hinsichtlich der inhaltlichen Richtigkeit, Genauigkeit, Aktualität, Zuverlässigkeit und Vollständigkeit dieser Informationen keine Gewährleistung übernommen werden. Informationen ohne rechtliche Garantie. Copyright: Administration du Cadastre et de la Topographie. <http://g-o.lu/copyright>





Ungefährender Maßstab 1: 15000

<http://g-o.lu/3/sQF4>





0 200 400 600m



ZPS durch grosshrzgl. Verordnung festgelegt

	unmittelbare Schutzzone, Fassungsbereich [Zone I]
	engere Schutzzone [Zone II]
	engere Schutzzone mit erhöhter Vulnerabilität [Zone II-V1]
	weitere Schutzzone [Zone III]

ZPS laufende öffentliche Verfahrensweise

	unmittelbare Schutzzone, Fassungsbereich [Zone I]
	engere Schutzzone [Zone II]
	engere Schutzzone mit erhöhter Vulnerabilität [Zone II-V1]
	weitere Schutzzone [Zone III]

Anlage 2

Auszug aus dem Katasterplan mit
eingetragenen Standort für die Bohrung

Anlage 3

Auszug aus der
geologischen Karte

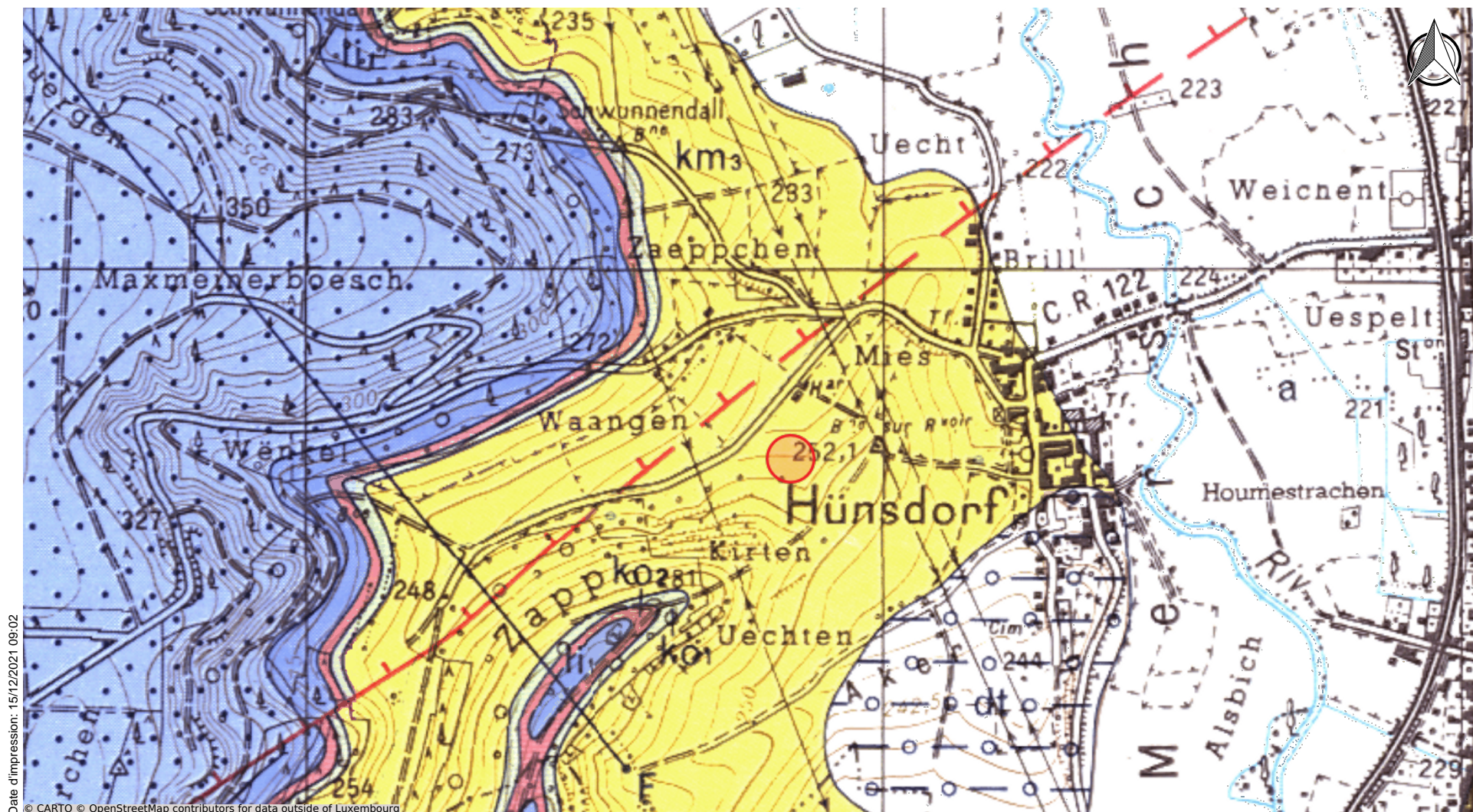

Date d'impression: 15/12/2021 09:02

© CARTO © OpenStreetMap contributors for data outside of Luxembourg

www.geoportail.lu ist ein Portal zur Einsicht von geolokalisierten Informationen, Daten und Diensten, die von den öffentlichen luxemburgischen Behörden zur Verfügung gestellt werden Haftung: Obwohl die Behörden mit aller Sorgfalt auf die Richtigkeit der veröffentlichten Informationen achten, kann hinsichtlich der inhaltlichen Richtigkeit, Genauigkeit, Aktualität, Zuverlässigkeit und Vollständigkeit dieser Informationen keine Gewährleistung übernommen werden. Informationen ohne rechtliche Garantie.
Copyright: Administration du Cadastre et de la Topographie. <http://g-o.lu/copyright>

Ungefäher Maßstab 1: 10000

0 100 200 300m

<http://g-o.lu/3/kkiN>



Tertiär und Quartär

a [Alluviale Talablagerungen](#)

dt [Terrassen \(zeitlich ungegliedert\)](#)

Jura

li2 [Luxemburger Sandstein](#)

Wechselfolge von gelblichem Sandstein und weisslichem Kalksandstein (Fein- bis Mittelsandstein) (in unverwittertem Zustand graublau); Schill- und Konglomeratlagen

li1 [Elvange-Formation](#)

Dunkelgraue Wechselfolge von Mergeln und teilweise sandigen Kalkbänken; Psiloceras

Trias

ko2 [«Rhät», Mergel von Levallois](#)

Mergel, tonig, rot

ko1 [Rhät, Sandsteine von Mortinsart](#)

Sandsteine, Konglomerate; Tonsteine blättrig, schwarz; Fischzähne, Pflanzenreste

ko [Rhät, Mortinsart- Formation](#)

Rote und graue blätterige Tonsteine;

Schwarze blättrige Tonsteine, Konglomerate, glimmerreiche Sandsteine; Fischzähne, Pflanzenreste, Saurierzähne

km3 [Steinmergelkeuper](#)

Bunte Mergel mit hellgrauen Dolomitbänkchen (Steinmergel); Gips, Kalzitlagen und -knauern; im Nordwesen sandiger, mit Einschaltung einzelner Sandsteinbänkchen

Anlage 4

Geologisches Normalprofil mit
Ausbauvorschlag

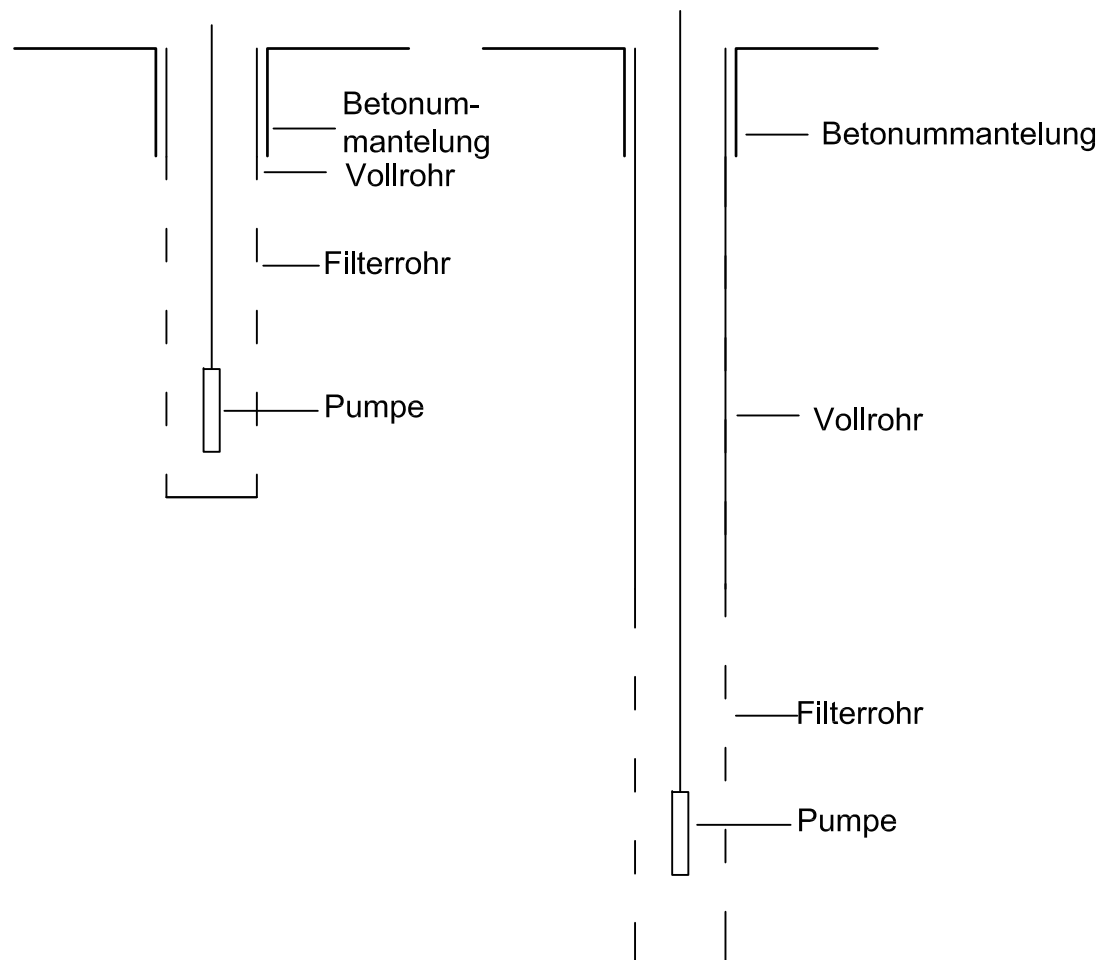
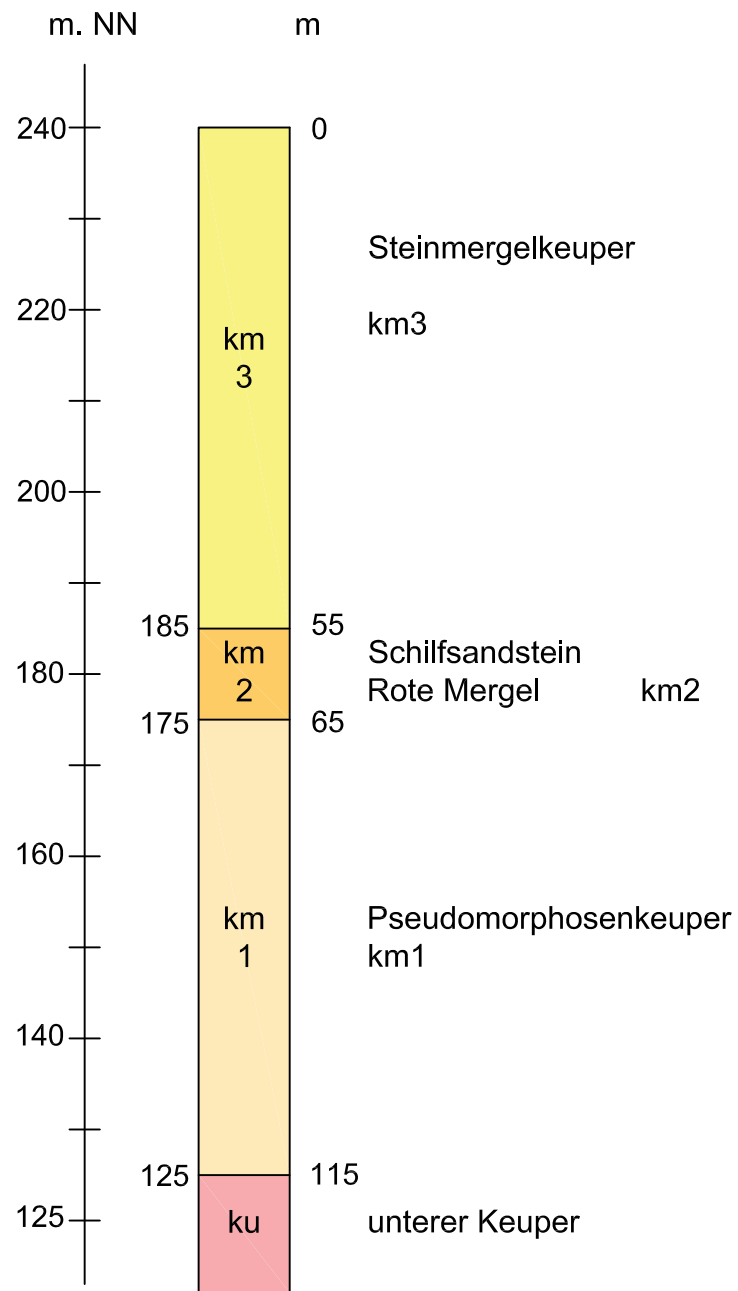

EN GEO CONSULT s.à.r.l.
 Environment, Energy, Engineering

3, rue Henri Tudor
 L-5366 Munsbach

Maßstab: Skizze	Auftraggeber:	Datum: 14.09.2020
gez.: BS	Bezeichnung: Genehmigungsantrag Brunnebohrung	Auftragsnr.: 200901
gepr.: UP	Sonstiges:	Anlage:
geänd.:	geologischer Prinzipschnitt	

Anlage 5

Orthophoto



Date d'impression: 15/12/2021 08:54

<http://g-o.lu/3/KXtr>

www.geoportail.lu ist ein Portal zur Einsicht von geolokalisierten Informationen, Daten und Diensten, die von den öffentlichen luxemburgischen Behörden zur Verfügung gestellt werden. Haftung: Obwohl die Behörden mit aller Sorgfalt auf die Richtigkeit der veröffentlichten Informationen achten, kann hinsichtlich der inhaltlichen Richtigkeit, Genauigkeit, Aktualität, Zuverlässigkeit und Vollständigkeit dieser Informationen keine Gewährleistung übernommen werden. Informationen ohne rechtliche Garantie.
Copyright: Administration du Cadastre et de la Topographie. <http://g-o.lu/copyright>

Ungefährer Maßstab 1: 1000

0 10 20 30m



Anlage 6

Regelwerke, Vorschlag zum
Brunnenausbau, Brunnenkammerausbau

REGELWERKE ZUM BRUNNENAUSBAU

DVGW, Arbeitsblatt W101 (2006): Technische Regel, Richtlinie für Trinkwasserschutzgebiete;
Teil 1: Schutzgebiete für Grundwasser, Juni 2006

DVGW, Arbeitsblatt W111 (1997): Planung, Durchführung und Auswertung von Pumpversuchen
bei der Wassererschließung, März 1997

DVGW, Arbeitsblatt W115 (2001): Bohrungen zur Erkundung, Gewinnung und Beobachtung von
Grundwasser, März 2001

DVGW, Arbeitsblatt W121 (2003): Bau und Betrieb von Grundwassermeßstellen, Juli 2003

Administration de la gestion de l'eau, (2010): Leitfaden für die Ausweisung von
Grundwasserzonen

Règlement grand-ducal du 7 octobre 2002 relatif à la qualité des eaux destinées à la
consommation humaine ; chemische Untersuchungen

Loi du 10 juin 1999 relative aux établissements classés (telle qu'elle a été modifiée))

Loi modifiée du 19 décembre 2008 relative à l'eau

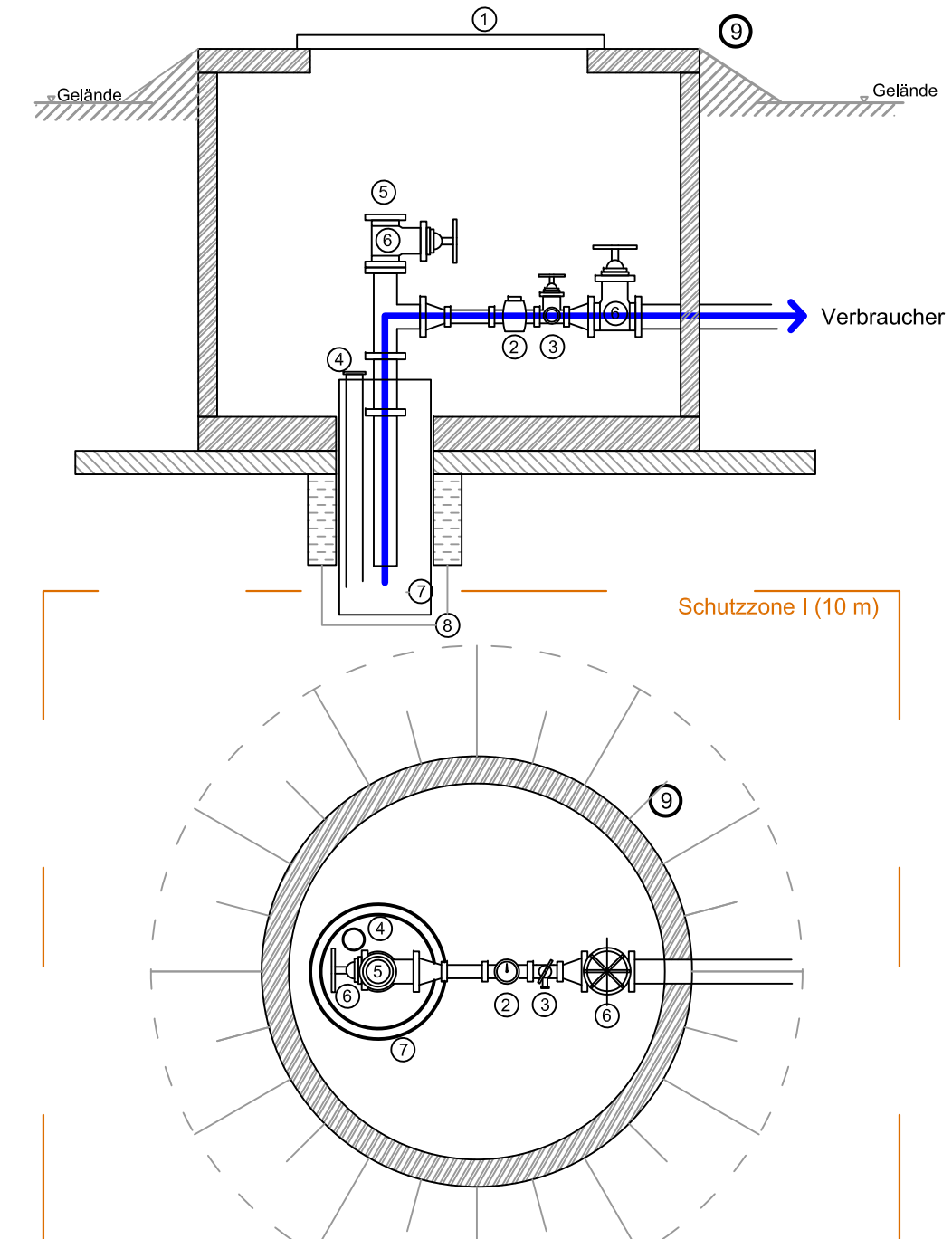

- 1 Einstieg (min. DN 600)
- 2 Wasserzähler (optional: Einbau in Installationsraum)
- 3 Wasserhahn zur Probenahme
- 4 Messöffnung mit Peilrohr (>25 mm) für Lichtlot/Sonde (mit Schraubverschluss/Deckel) bis ca. 2 m über Förderpumpe
- 5 Schlauchanschluss für Pumpversuche
- 6 Absperrschieber
- 7 Vollwandiges Brunnenrohr (mind. DN 125)
- 8 Tonabdichtung
- 9 Brunnenkammer (h~1 m)

EN EN GEO CONSULT s.à.r.l. Environment, Energy, Engineering 3, rue Henri Tudor L-5366 Munsbach		
Maßstab: Skizze	Auftraggeber:	Datum: 17.12.2021
gez.: BS	Bezeichnung: Genehmigungsantrag Brunnebohrung	Auftragsnr.: EN200901
gepr.: UP	Sonstiges:	Anlage:
geänd.:	Ausbau Brunnenkammer	

Anlage 7

Karten zu:
Naturschutzgebiet Natura 2000
und Vogelschutzgebiet

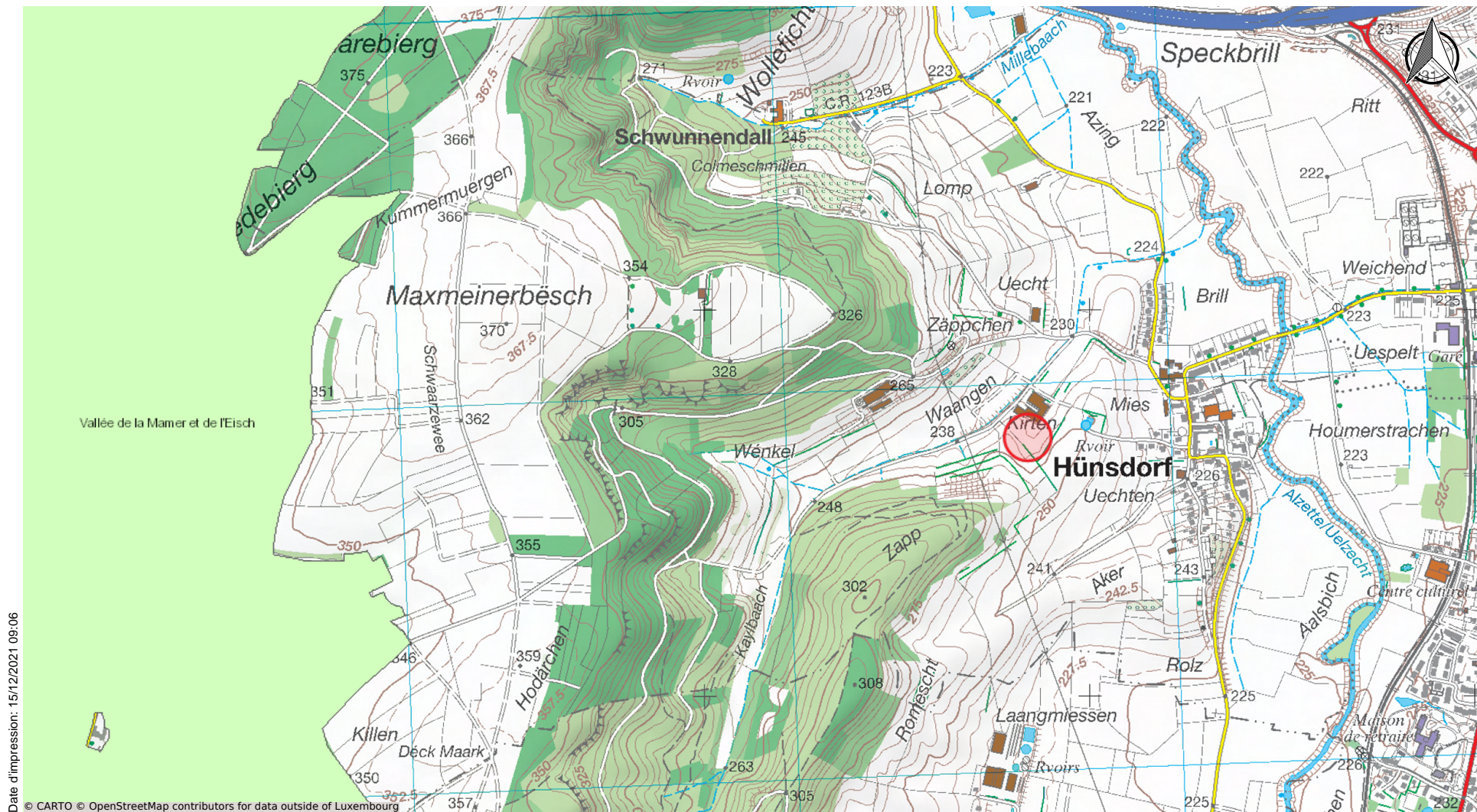

Date d'impression: 15/12/2021 09:06

© CARTO © OpenStreetMap contributors for data outside of Luxembourg

www.geoportail.lu ist ein Portal zur Einsicht von geolokalisierten Informationen, Daten und Diensten, die von den öffentlichen luxemburgischen Behörden zur Verfügung gestellt werden. Haftung: Obwohl die Behörden mit aller Sorgfalt auf die Richtigkeit der veröffentlichten Informationen achten, kann hinsichtlich der inhaltlichen Richtigkeit, Genauigkeit, Aktualität, Zuverlässigkeit und Vollständigkeit dieser Informationen keine Gewährleistung übernommen werden. Informationen ohne rechtliche Garantie. Copyright: Administration du Cadastre et de la Topographie. <http://g-o.lu/copyright>

Ungefäher Maßstab 1: 15000

<http://g-o.lu/3/CJjc>

0 200 400 600m



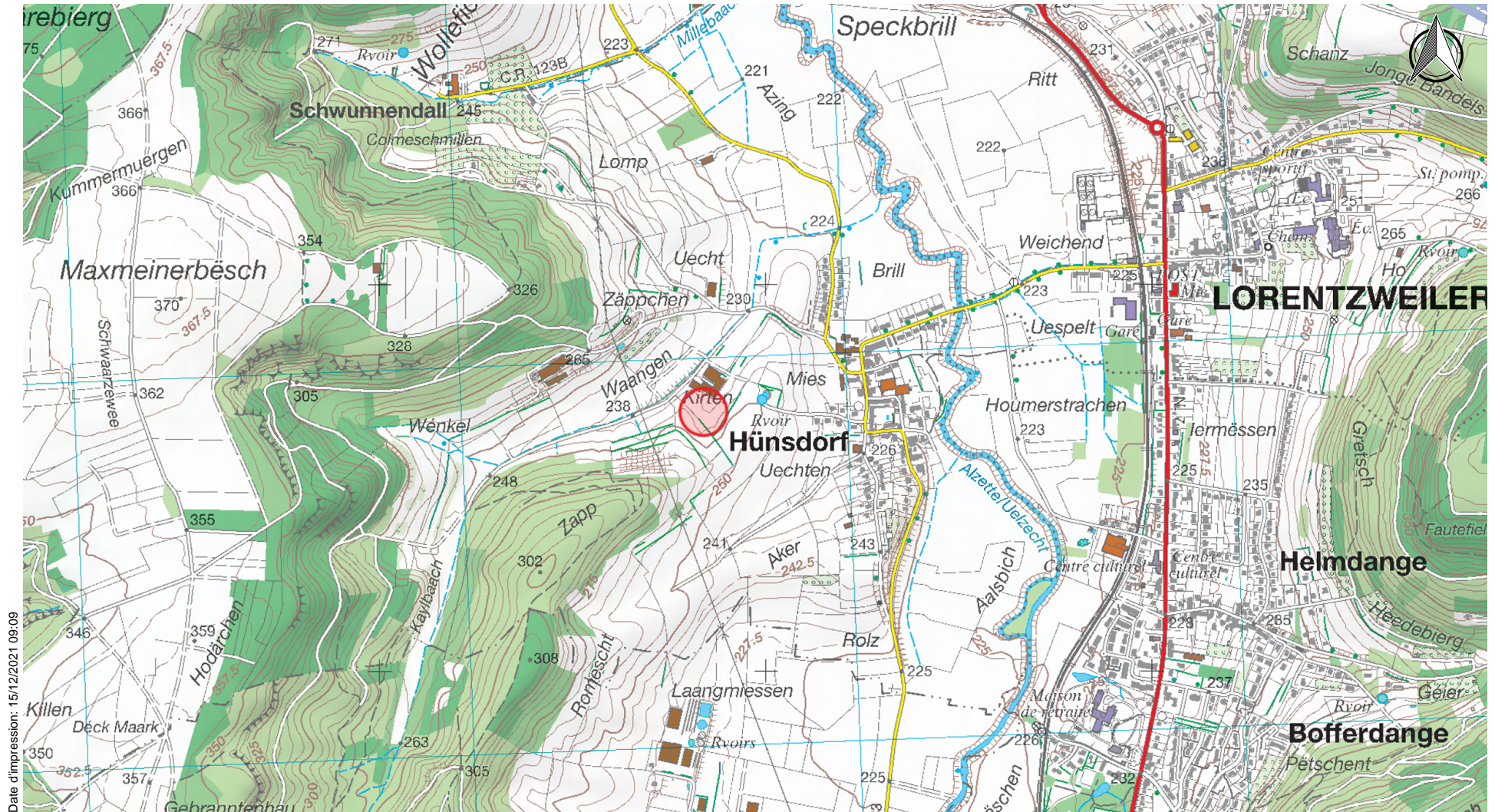

Date d'impression: 15/12/2021 09:09

www.geoportail.lu ist ein Portal zur Einsicht von geolokalisierten Informationen, Daten und Diensten, die von den öffentlichen luxemburgischen Behörden zur Verfügung gestellt werden. Haftung: Obwohl die Behörden mit aller Sorgfalt auf die Richtigkeit der veröffentlichten Informationen achten, kann hinsichtlich der inhaltlichen Richtigkeit, Genauigkeit, Aktualität, Zuverlässigkeit und Vollständigkeit dieser Informationen keine Gewährleistung übernommen werden. Informationen ohne rechtliche Garantie. Copyright: Administration du Cadastre et de la Topographie. <http://g-o.lu/copyright>

Ungefährer Maßstab 1: 15000

<http://g-o.lu/3/hszw>

0 200 400 600m



Anlage 8

Auszug aus dem

« règlement grand-ducal du 6 novembre 2009 portant
désignation des zones spéciales de conservation »
und

« règlement grand-ducal du 4 janvier 2016 modifiant le rgd
du 30 novembre 2012 portant désignation des zones
spéciales de conservation»

MEMORIAL

Journal Officiel
du Grand-Duché de
Luxembourg



MEMORIAL

Amtsblatt
des Großherzogtums
Luxemburg

RECUEIL DE LEGISLATION

A — N° 220

17 novembre 2009

S o m m a i r e

ZONES SPÉCIALES DE CONSERVATION

Règlement grand-ducal du 6 novembre 2009 portant désignation des zones spéciales de conservation page 3834

(12.) Vallée de l'Ernz blanche (LU0001015)

- (a.) maintien et amélioration de la qualité de l'eau et de la structure de l'Ernz blanche et de ses affluents
- (b.) maintien dans un état de conservation favorable des pentes rocheuses calcaires avec végétation chasmophytique (8210)
- (c.) maintien dans un état de conservation favorable et restauration des landes sèches à callune (4030), des pelouses sèches (6210*) et des prairies maigres de fauche (6510)
- (d.) protection des grottes non exploitées par le tourisme (8310)
- (e.) maintien dans un état de conservation favorable et extension surfacique des forêts alluviales (91E0*)
- (f.) maintien dans un état de conservation favorable des hêtraies du Asperulo-Fagetum (9130) et du Luzulo-Fagetum (9110)
- (g.) maintien dans un état de conservation favorable de la population du Triton crête *Triturus cristatus*
- (h.) maintien dans un état de conservation favorable de la population du Grand murin *Myotis myotis*

(13.) Herborn - Bois de Herborn / Echternach - Haard (LU0001016)

- (a.) maintien dans un état de conservation favorable, respectivement restauration des pelouses sèches (6210*) et des formations à *Juniperus* (5130)
- (b.) maintien dans un état de conservation favorable des hêtraies du Luzulo-Fagetum (9110) et du Asperulo-Fagetum (9130)
- (c.) conservation et restauration des populations du Grand murin *Myotis myotis* et du Murin à oreilles échanquées *Myotis emarginatus*
- (d.) maintien dans un état de conservation favorable et restauration de la population de la Dicrane verte *Dicranum viride*

(14.) Vallée de la Sûre inférieure (LU0001017)

- (a.) maintien et amélioration de la qualité de l'eau et de la structure de la Sûre inférieure et de ses affluents; en particulier maintien dans un état de conservation favorable et restauration des rivières avec végétation du Ranunculion fluitantis et du Callitricho-Batrachion (3260) et des populations de la Lamproie de Planer *Lampetra planeri* et du Saumon *Salmo salar*
- (b.) maintien dans un état de conservation favorable des pentes rocheuses calcaires avec végétation chasmophytique (8210), des éboulis calcaires (8160*) et des pelouses calcaires karstiques (6110*)
- (c.) maintien dans un état de conservation favorable, respectivement restauration des pelouses sèches (6210*) et des prairies maigres de fauche (6510)
- (d.) maintien dans un état de conservation favorable des hêtraies calcicoles (9150), des forêts de ravins (9180*) et des hêtraies du Asperulo-Fagetum (9130)
- (e.) maintien dans un état de conservation favorable, restauration et extension surfacique des forêts alluviales (91E0*)
- (f.) maintien dans un état de conservation favorable de la population du Grand murin *Myotis myotis*
- (g.) maintien dans un état de conservation favorable et restauration de la population de l'Écaille chinée *Callimorpha quadripunctaria*

(15.) Vallée de la Mamer et de l'Eisch (LU0001018)

- (a.) maintien et amélioration de la qualité de l'eau et de la structure de la Mamer et de l'Eisch et de leurs affluents; en particulier maintien dans un état de conservation favorable et restauration des rivières avec végétation du Ranunculion fluitantis et du Callitricho-Batrachion (3260) et de la population de la Lamproie de Planer *Lampetra planeri*
- (b.) maintien dans un état de conservation favorable des eaux oligo-mésotrophes calcaires avec végétation benthique à *Chara spp.* (3140)
- (c.) maintien dans un état de conservation favorable et restauration des pelouses calcaires de sables xériques (6120*) et des pelouses calcaires karstiques (6110*)
- (d.) maintien dans un état de conservation favorable des pentes rocheuses calcaires avec végétation chasmophytique (8210)
- (e.) maintien dans un état de conservation favorable et restauration des sources pétrifiantes avec formation de tuf (7220*)
- (f.) maintien dans un état de conservation favorable des grottes (8310)
- (g.) maintien dans un état de conservation favorable et restauration des landes sèches à callune (4030)
- (h.) maintien dans un état de conservation favorable et restauration des prairies à Molinie (6410)
- (i.) maintien dans un état de conservation favorable et extension surfacique des mégaphorbiaies (6430)
- (j.) maintien dans un état de conservation favorable et extension surfacique des forêts alluviales (91E0*)

- (k.) maintien dans un état de conservation favorable des hêtraies du Luzulo-Fagetum (9110) et du Asperulo-Fagetum (9130)
- (l.) maintien dans un état de conservation favorable de la population du Triton crêté *Triturus cristatus*
- (m.) maintien dans un état de conservation favorable des populations du Murin de Bechstein *Myotis bechsteinii*, du Grand murin *Myotis myotis*, du Murin à oreilles échancrées *Myotis emarginatus*, du Petit rhinolophe *Rhinolophus hipposideros* et du Grand rhinolophe *Rhinolophus ferrumequinum*

(16.) Pelouses calcaires de la région de Junglinster (LU0001020)

- (a.) maintien dans un état de conservation favorable et restauration des pelouses sèches (6210*) et des formations à *Juniperus* (5130)
- (b.) maintien dans un état de conservation favorable des prairies maigres de fauche (6510)
- (c.) maintien dans un état de conservation favorable et restauration des prairies à Molinie (6410) et des tourbières de transition (7140)
- (d.) maintien dans un état de conservation favorable et restauration des hêtraies du Asperulo-Fagetum (9130), des hêtraies acidophiles à *Ilex* (9120) et des hêtraies calcicoles (9150)
- (e.) maintien dans un état de conservation favorable, restauration et extension surfacique des forêts alluviales (91E0*)
- (f.) maintien dans un état de conservation favorable de la population du Grand murin *Myotis myotis*
- (g.) maintien dans un état de conservation favorable et restauration de la population du Damier de la succise *Euphydryas aurinia*

(17.) Vallée de la Syre de Manternach à Fielsmillen (LU0001021)

- (a.) maintien et amélioration de la qualité de l'eau et de la structure de la Syre et de la Schlambaach
- (b.) maintien dans un état de conservation favorable des pentes rocheuses calcaires avec végétation chasmophytique (8210)
- (c.) maintien dans un état de conservation favorable des prairies maigres de fauche (6510)
- (d.) maintien dans un état de conservation favorable et extension surfacique des mégaphorbiaies (6430)
- (e.) maintien dans un état de conservation favorable des forêts de ravins (9180*)
- (f.) maintien dans un état de conservation favorable des hêtraies calcicoles (9150) et des hêtraies du Asperulo-Fagetum (9130)
- (g.) maintien dans un état de conservation favorable, restauration et extension surfacique des forêts alluviales (91E0*)

(18.) Grünwald (LU0001022)

- (a.) maintien dans un état de conservation favorable et restauration des pelouses sèches (6210*), des prairies maigres de fauche (6510) et des pelouses calcaires de sables xériques (6120*)
- (b.) maintien dans un état de conservation favorable des hêtraies du Luzulo-Fagetum (9110) et du Asperulo-Fagetum (9130)
- (c.) maintien dans un état de conservation favorable et restauration des forêts de ravins (9180*)
- (d.) maintien dans un état de conservation favorable et extension surfacique des forêts alluviales (91E0*)
- (e.) maintien dans un état de conservation favorable des tourbières boisées (91D0*)
- (f.) maintien dans un état de conservation favorable et restauration des populations du Murin de Bechstein *Myotis bechsteinii* et du Grand murin *Myotis myotis*
- (g.) maintien dans un état de conservation favorable et restauration de la population de la Dicrâne verte *Dicranum viride*

(19.) Machtum - Pellembierg / Froumbierg / Greivenmaacherbielg (LU0001024)

- (a.) maintien dans un état de conservation favorable des éboulis calcaires (8160*), des pentes rocheuses calcaires avec végétation chasmophytique (8210) et des pelouses calcaires karstiques (6110*)
- (b.) maintien dans un état de conservation favorable des grottes (8310)
- (c.) maintien dans un état de conservation favorable et restauration des pelouses sèches (6210*)
- (d.) maintien dans un état de conservation favorable des fourrés de buis (5110)
- (e.) maintien dans un état de conservation favorable des forêts de ravins (9180*) et des hêtraies calcicoles (9150)
- (f.) maintien dans un état de conservation favorable et restauration des populations du Murin de Bechstein *Myotis bechsteinii*, du Grand murin *Myotis myotis*, de la Barbastelle d'Europe *Barbastella barbastellus* et du Grand rhinolophe *Rhinolophus ferrumequinum*
- (g.) maintien dans un état de conservation favorable et restauration de la population de l'Écaille chinée *Callimorpha quadripunctaria*

Annexe 1

Tableau 1. Liste nationale relative à de la directive 92/43/CEE concernant la conservation des habitats naturels ainsi que de la faune et de la flore sauvage

N°	Code du site « habitats »	Dénomination	Surface
1	LU0001002	Vallée de l'Our de Ouren à Wallendorf Pont	5675.92 ha
2	LU0001003	Vallée de la Tretterbaach	468.30 ha
3	LU0001004	Weicherange - Breichen	57.40 ha
4	LU0001005	Vallée supérieure de la Wiltz	186.63 ha
5	LU0001006	Vallées de la Sûre, de la Wiltz, de la Clerve et du Lellgerbaach	494.49 ha
6	LU0001007	Vallée supérieure de la Sûre / Lac du barrage	4363.00 ha
7	LU0001008	Vallée de la Sûre moyenne de Esch/Sûre à Dirbach	399.40 ha
8	LU0001010	Grosbous - Neibruch	18.30 ha
9	LU0001011	Vallée de l'Ernz noire / Beaufort / Berdorf	4195.19 ha
10	LU0001013	Vallée de l'Attert de la frontière à Useldange	801.98 ha
11	LU0001014	Zones humides de Bissen et Fensterdall	44.46 ha
12	LU0001015	Vallée de l'Ernz blanche	2013.82 ha
13	LU0001016	Herborn - Bois de Herborn / Echternach - Haard	1178.36 ha
14	LU0001017	Vallée de la Sûre inférieure	1526.98 ha
15	LU0001018	Vallée de la Mamer et de l'Eisch	6797.60 ha
16	LU0001020	Pelouses calcaires de la région de Junglinster	1507.12 ha
17	LU0001021	Vallée de la Syre de Manternach à Fielsmillen	195.79 ha
18	LU0001022	Grunewald	3097.92 ha
19	LU0001024	Machtum - Pellemberg / Froumbierg / Greivenmaacherbiere	399.61 ha
20	LU0001025	Hautcharage / Dahlem - Asselborner et Boufferdanger Muer	228.40 ha
21	LU0001026	Bertrange - Greivelsershaff / Bouferterhaff	700.80 ha
22	LU0001027	Sanem - Groussebesch / Schouweiler - Bitchenheck	258.44 ha
23	LU0001028	Differdange Est - Prenzeberg / Anciennes mines et Carrières	1157.16 ha
24	LU0001029	Région de la Moselle supérieure	1675.30 ha
25	LU0001030	Esch-sur-Alzette sud-est - Anciennes minières / Ellegronn	1007.61 ha
26	LU0001031	Dudelange Haard	660.45 ha
27	LU0001032	Dudelange - Ginzeberg	272.78 ha
28	LU0001033	Wilwerdange - Conzefenn	93.48 ha
29	LU0001034	Wasserbillig - Carrière de dolomie	20.81 ha
30	LU0001035	Schimpach - Carrières de Schimpach	11.31 ha
31	LU0001037	Perlé - Ancienne ardoisières	45.16 ha
32	LU0001038	Troisvierges - Cornelysmillen	305.16 ha
33	LU0001042	Hoffelt - Kaleburn	92.52 ha
34	LU0001043	Troine/Hoffelt - Sporbaach	67.95 ha
35	LU0001044	Cruchten - Bras mort de l'Alzette	20.85 ha
36	LU0001045	Gonderange/Rodenbourg - Faascht	263.04 ha
37	LU0001051	Wark - Niederfeulen-Warken	158.65 ha
38	LU0001054	Fingig - Reifelswenkel	85.05 ha
39	LU0001055	Capellen - Air de service et Schultzbech	3.25 ha
40	LU0001066	Grosbous - Seitert	21.61 ha
41	LU0001067	Leitrang - Heischel	27.57 ha
42	LU0001070	Grass - Moukebrill	200.04 ha
43	LU0001072	Massif forestier du Stiefeschboesch	38.90 ha
44	LU0001073	Massif forestier du Ielboesch	31.24 ha
45	LU0001074	Massif forestier du Faascht	46.19 ha
46	LU0001075	Massif forestier du Aesing	58.94 ha
47	LU0001076	Massif forestier du Waal	66.05 ha
48	LU0001077	Bois de Bettembourg	247.00 ha

Carte 1 :

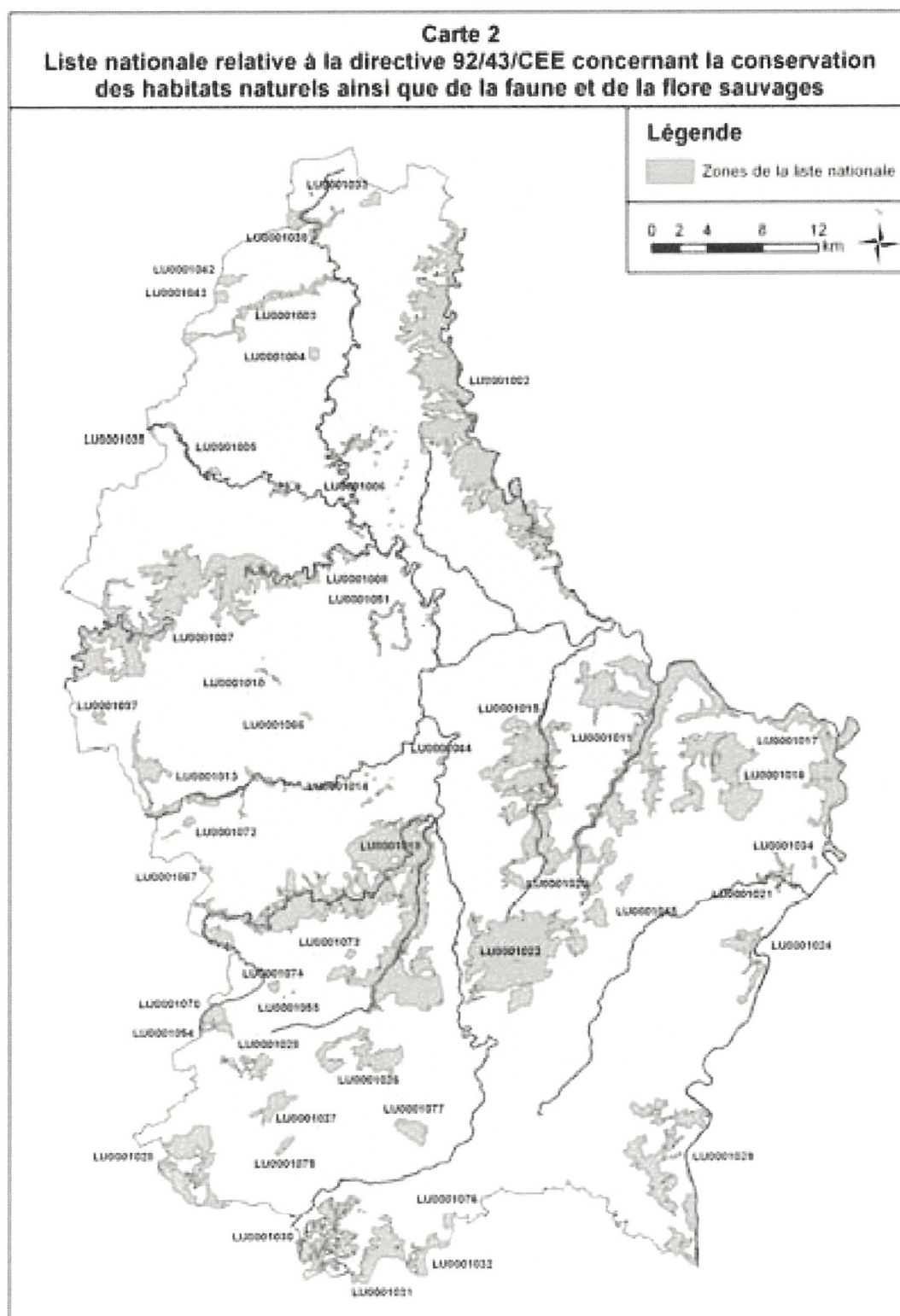

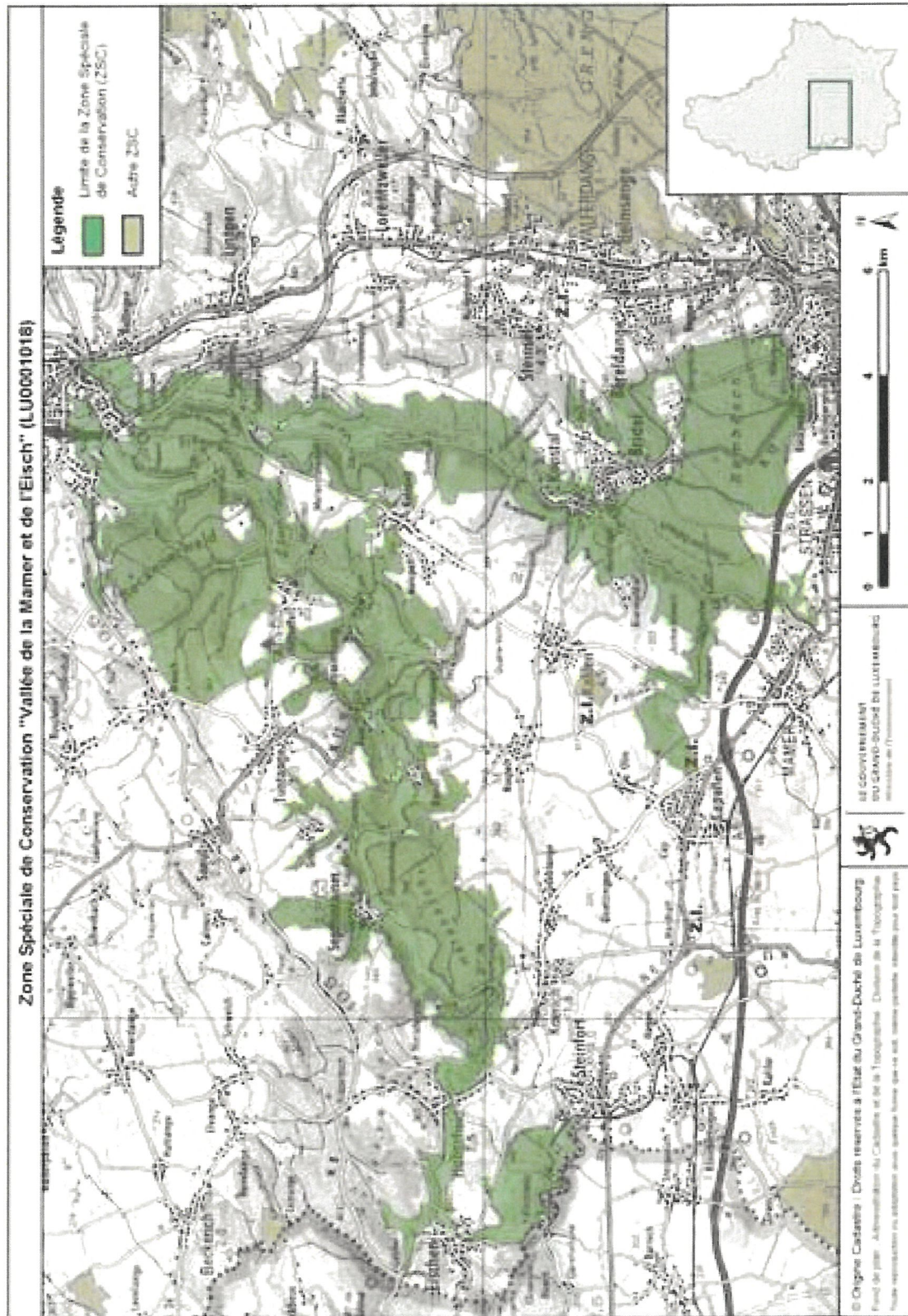

Anlage 9

Thematische Karten:

Landnutzung 2018, Biotopenkataster,
Bodenkarte, Überschwemmungsgebiete,
Waldgebiete,
ausgewiesene Naturschutzgebiete,
Grünlandkartierung

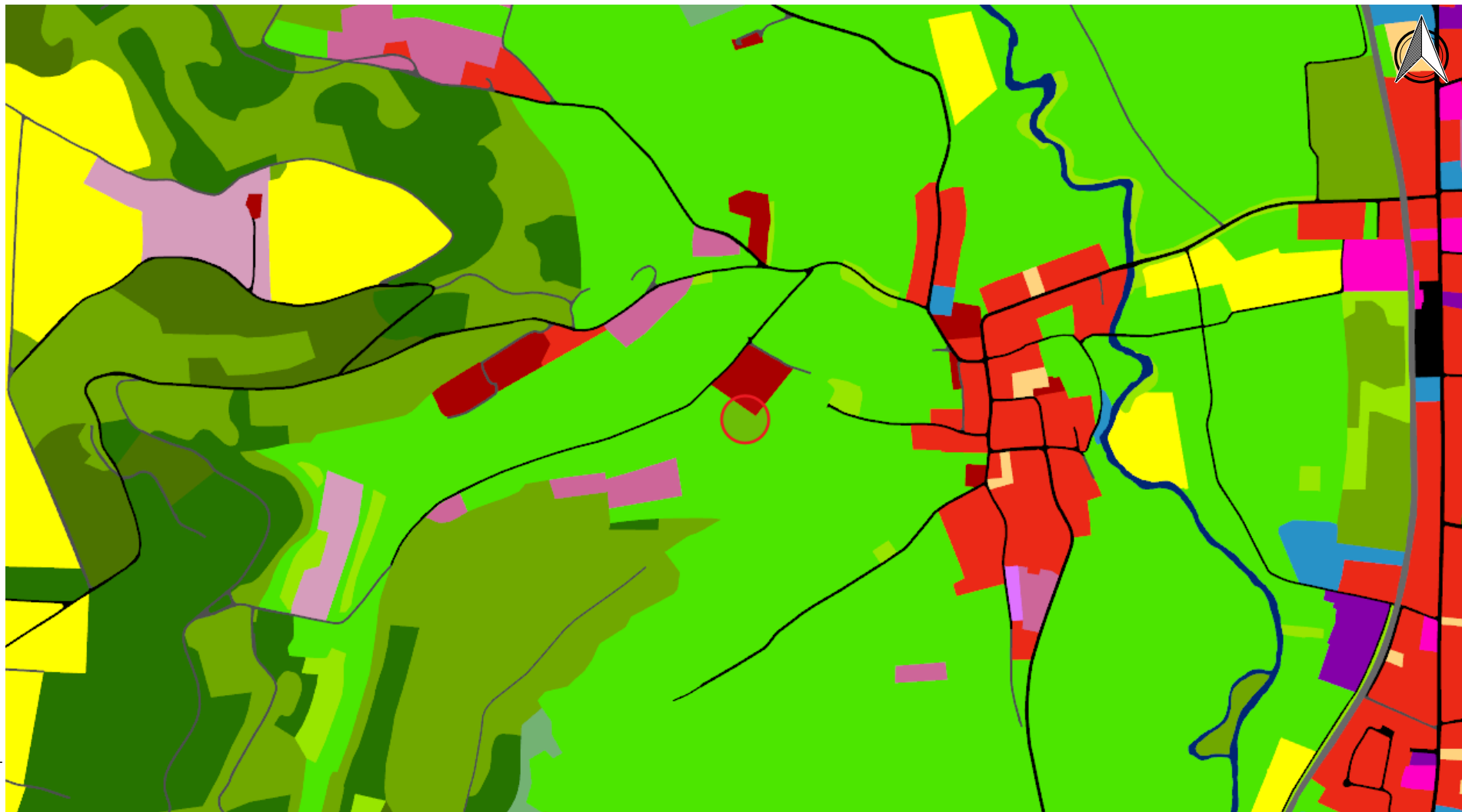

Date d'impression: 15/12/2021 09:14

www.geoportail.lu ist ein Portal zur Einsicht von geolokalisierten Informationen, Daten und Diensten, die von den öffentlichen luxemburgischen Behörden zur Verfügung gestellt werden. Haftung: Obwohl die Behörden mit aller Sorgfalt auf die Richtigkeit der veröffentlichten Informationen achten, kann hinsichtlich der inhaltlichen Richtigkeit, Genauigkeit, Aktualität, Zuverlässigkeit und Vollständigkeit dieser Informationen keine Gewährleistung übernommen werden. Informationen ohne rechtliche Garantie.
Copyright: Administration du Cadastre et de la Topographie. <http://g-o.lu/copyright>

Ungefährer Maßstab 1: 10000

0 100 200 300m

<http://g-o.lu/3/KV34>



Landnutzung

	Siedlung - Wohngebiet
	Siedlung - landwirtschaftliche Infrastruktur
	Siedlung - Industrie und Gewerbe
	Siedlung - städtische Brachfläche und Industriebrache
	Siedlung - soziale, militärische, kulturelle und sonstige Einrichtungen
	Siedlung - öffentliche Infrastruktur - Friedhof
	Siedlung - öffentliche Infrastruktur - öffentlicher Platz
	Siedlung - öffentliche Infrastruktur - Parkanlage
	Siedlung - öffentliche Infrastruktur - sonstige öffentliche Einrichtung
	Siedlung - Sport und Freizeit - Golfplatz
	Siedlung - Sport und Freizeit - Campingplatz
	Siedlung - Sport und Freizeit - sonstige Sporteinrichtung
	Siedlung - Sport und Freizeit - sonstige Freizeiteinrichtung
	Siedlung - technische Infrastruktur - Versorgung (Produktion und Entsorgung)
	Siedlung - technische Infrastruktur - Abbaufläche, Tagebau
	Siedlung - Baustelle
	Landwirtschaft - Ackerland
	Landwirtschaft - Grünland
	Landwirtschaft - Sonderkultur - Weinbau
	Landwirtschaft - Sonderkultur - Obstbäume
	Landwirtschaft - Sonderkultur - Streuobstwiese
	Landwirtschaft - Sonderkultur - sonstige
	Wald - Waldblock - Nadelwald
	Wald - Waldblock - Mischwald
	Wald - Waldblock - Laubwald
	Wald - Waldblock - junger Wald
	Wald - abgebrannter Wald
	Wald - Kahlschlag
	Natürliche Fläche - Schotterfläche
	Natürliche Fläche - Felsfläche
	Natürliche Fläche - Grünland
	Natürliche Fläche - Heide
	Natürliche Fläche - Gebüsch
	Natürliche Fläche - Feuchtgebiet
	Wasser - natürliches Fließgewässer
	Wasser - künstliches Fließgewässer
	Wasser - natürliches Stillgewässer
	Wasser - künstliches Stillgewässer
	Transport - Straße - ländliche Straße
	Transport - Straße - bedeutende Straße
	Transport - Bahninfrastruktur
	Transport - Flugverkehr - kommerziell
	Transport - Flugverkehr - Sport und Freizeit
	Transport - Schifffahrt
	Transport - Parkplatz

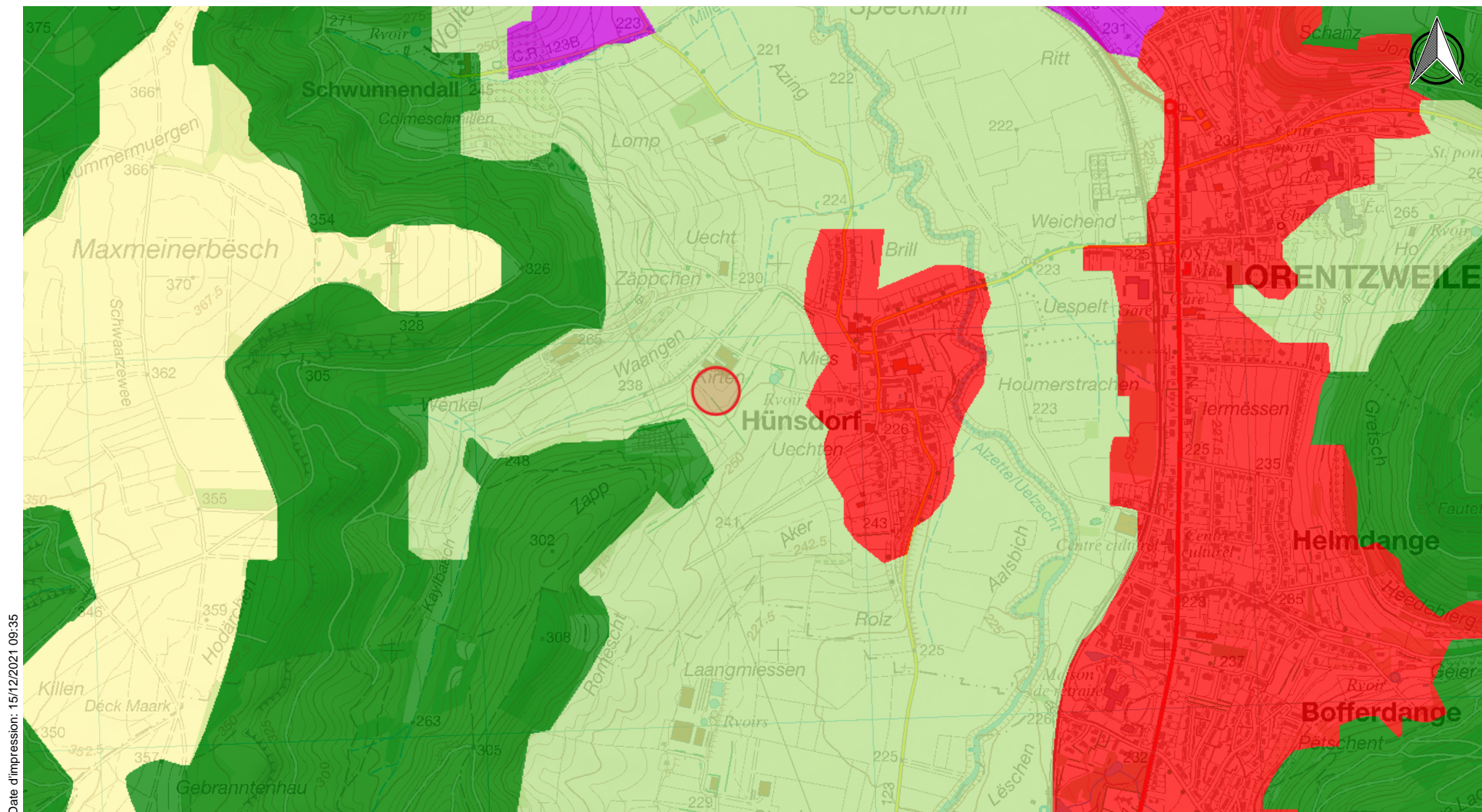

Date d'impression: 15/12/2021 09:35

www.geoportail.lu ist ein Portal zur Einsicht von geolokalisierten Informationen, Daten und Diensten, die von den öffentlichen luxemburgischen Behörden zur Verfügung gestellt werden. Haftung: Obwohl die Behörden mit aller Sorgfalt auf die Richtigkeit der veröffentlichten Informationen achten, kann hinsichtlich der inhaltlichen Richtigkeit, Genauigkeit, Aktualität, Zuverlässigkeit und Vollständigkeit dieser Informationen keine Gewährleistung übernommen werden. Informationen ohne rechtliche Garantie. Copyright: Administration du Cadastre et de la Topographie. <http://g-o.lu/copyright>

Ungefährer Maßstab 1: 15000

<http://g-o.lu/3/0UN9>





Date d'impression: 15/12/2021 09:53

www.geoportail.lu ist ein Portal zur Einsicht von geolokalisierten Informationen, Daten und Diensten, die von den öffentlichen luxemburgischen Behörden zur Verfügung gestellt werden Haftung: Obwohl die Behörden mit aller Sorgfalt auf die Richtigkeit der veröffentlichten Informationen achten, kann hinsichtlich der inhaltlichen Richtigkeit, Genauigkeit, Aktualität, Zuverlässigkeit und Vollständigkeit dieser Informationen keine Gewährleistung übernommen werden. Informationen ohne rechtliche Garantie.
Copyright: Administration du Cadastre et de la Topographie. <http://g-o.lu/copyright>

Ungefährer Maßstab 1: 10000

0 100 200 300m

<http://g-o.lu/gg/Q4tK>



CORINE Land Cover 2018

	durchgängig städtische Prägung
	nicht durchgängig städtische Prägung
	Industrie-/Gewerbeflächen
	Straßen-/Eisenbahnnetze, funktionell zugeordnete Flächen
	Hafengebiete
	Flughäfen
	Abbauflächen
	Deponien, Abraumhalden
	Baustellen
	Städtische Grünflächen
	Sport-/Freizeitanlagen
	Nicht bewässertes Ackerland
	Weinbauflächen
	Obst-/Beerenobstbestände
	Wiesen und Weiden
	Einjährige Kulturen in Verbindung mit Dauerkulturen
	Komplexe Parzellenstruktur
	Landwirtschaftlich genutztes Land mit Flächen natürlicher Vegetation signifikanter Größe
	Laubwälder
	Nadelwälder
	Mischwälder
	Natürliches Grünland
	Heiden und Moorheiden
	Wald/Strauch Übergangsstadien
	Felsflächen ohne Vegetation
	Flächen mit spärlicher Vegetation

	Sümpfe
	Torfmoore
	In der Gezeitenzone liegende Fläche
	Gewässerläufe
	Wasserflächen

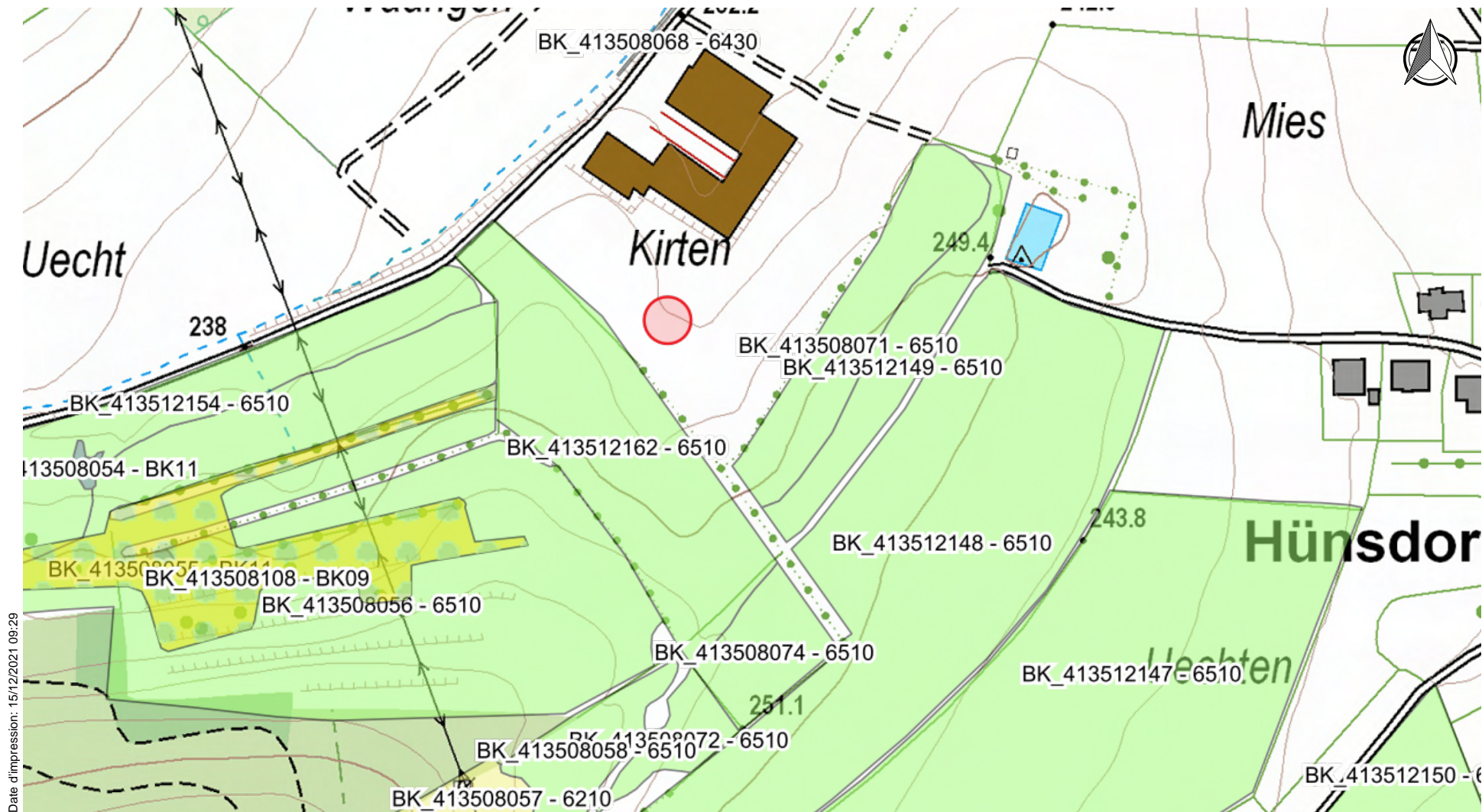

Date d'impression: 15/12/2021 09:29

www.geoportail.lu ist ein Portal zur Einsicht von geolokalisierten Informationen, Daten und Diensten, die von den öffentlichen luxemburgischen Behörden zur Verfügung gestellt werden. Haftung: Obwohl die Behörden mit aller Sorgfalt auf die Richtigkeit der veröffentlichten Informationen achten, kann hinsichtlich der inhaltlichen Richtigkeit, Genauigkeit, Aktualität, Zuverlässigkeit und Vollständigkeit dieser Informationen keine Gewährleistung übernommen werden. Informationen ohne rechtliche Garantie. Copyright: Administration du Cadastre et de la Topographie. <http://g-o.lu/copyright>

Ungefäher Maßstab 1: 2500



0 20 40 60m







<http://g-o.lu/3/FeeC>



BTK_S

	BK09 - Streuobst
---	------------------

	3130 - Oligo-mesotrophe Gewässer mit Vegetation vom Typ Littorelletea uniflorae und/oder Isoëto-Nanojuncetea
	3140 - Oligo-mesotrophe kalkhaltige Gewässer mit Characeen (Characeae)
	3150 - Eutrophe Gewässer mit Vegetation vom Typ Magnopotamion oder Hydrocharition
	4030 - Trockene Calluna-Heiden
	5130 - Wachholderheiden (Juniperus communis)Lückige, basen- bzw. kalkreiche Pionierrasen (Alyso-Sedion albi)
	6110 - Lückige, basen- bzw. kalkreiche Pionierrasen (Alyso-Sedion albi)
	6210 - Trespen-Schwingel-Kalk-Halbtrockenrasen (Festuco-Brometea)
	6230 - Borstgrasrasen
	6410 - Pfeifengraswiesen
	6430 - Feuchte Hochstaudensäume an Fließgewässern und Waldrändern
	6510 - Magere Flachlandmähwiese
	7140 - Übergangs- und Schwinggrasenmoore
	7220 - Kalktuffquellen (Cratoneurion)
	8150 - Silikatschutthalden
	8160 - Kalkschutthalden der kollinen bis montanen Stufe
	8210 - Natürliche und naturnahe Kalkfelsen und ihre Felsspaltenvegetation
	8230 - Silikatfelskuppen mit ihrer Pioniervegetation (Sedo-Scleranthion, Sedo albi-Veronicion dillenii)
	8310 - Nicht touristisch erschlossene Höhlen
	BK01 - Felskomplexe Tagebauggebiete
	BK02 - Block- oder Schutthaldenkomplexe Tagebauggebiete
	BK03 - Magerrasenkomplexe Tagebauggebiete

	BK04 - Großseggenriede (Magnocaricion)
	BK05 - Quellen
	BK06 - Röhrichte (Phragmition, Phalaridion, Sparganio-Glycerion)
	BK07 - Sand- und Silikatmagerrasen
	BK08 - Stillgewässer
	BK10 - Sumpfdotterblumenwiesen (Calthion)
	BK11 - Nassbrachen, Quellsümpfe, Niedermoore und Kleinseggenriede

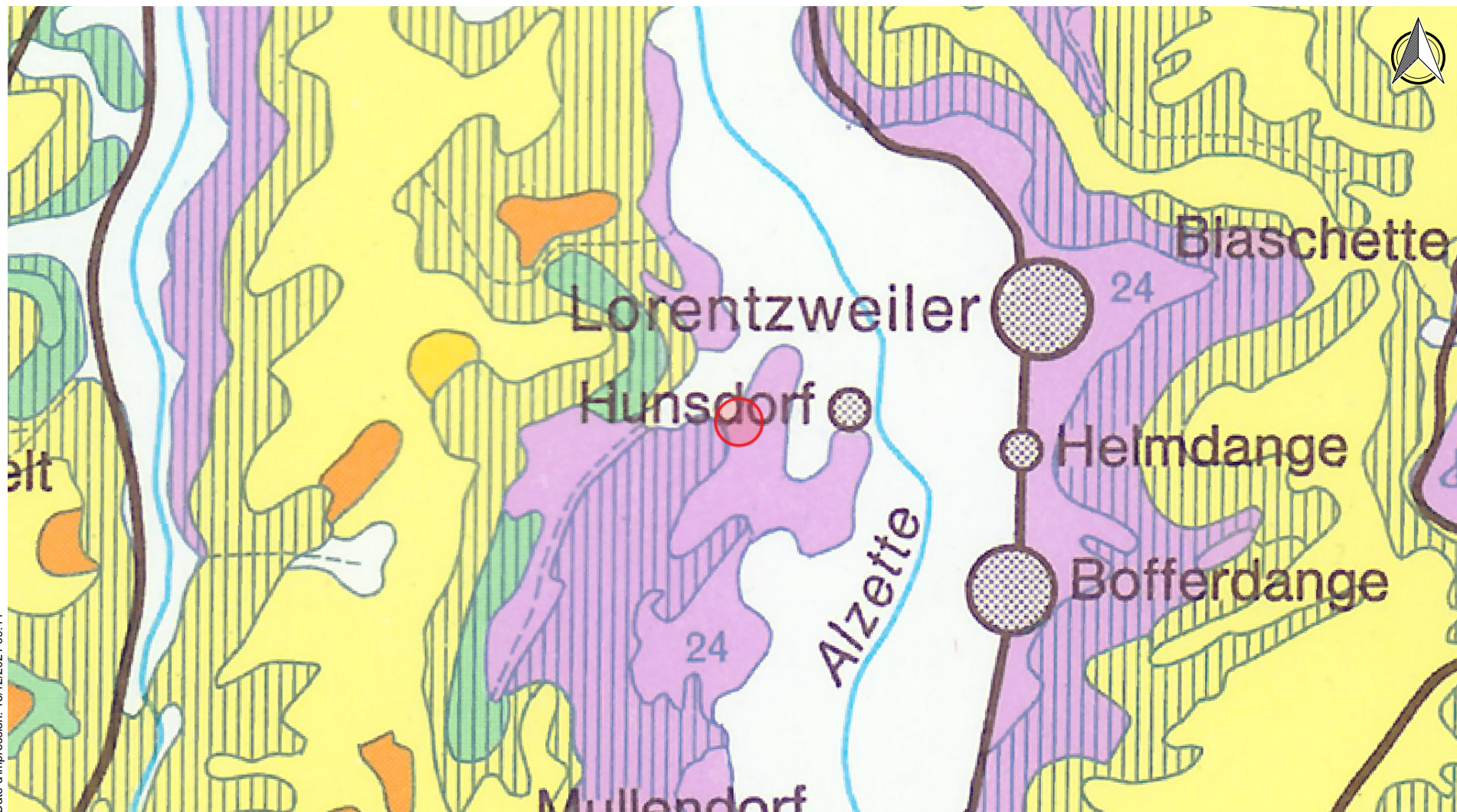

Date d'impression: 15/12/2021 09:11

www.geoportail.lu ist ein Portal zur Einsicht von geolokalisierten Informationen, Daten und Diensten, die von den öffentlichen luxemburgischen Behörden zur Verfügung gestellt werden. Haftung: Obwohl die Behörden mit aller Sorgfalt auf die Richtigkeit der veröffentlichten Informationen achten, kann hinsichtlich der inhaltlichen Richtigkeit, Genauigkeit, Aktualität, Zuverlässigkeit und Vollständigkeit dieser Informationen keine Gewährleistung übernommen werden. Informationen ohne rechtliche Garantie.
Copyright: Administration du Cadastre et de la Topographie. <http://g-o.lu/copyright>

Ungefährer Maßstab 1: 25000

<http://g-o.lu/3/F0TW>

0 200 600m



Légende des associations de sols

Sols des plateaux et des pentes

Sols de l'Oesling

- 1 Sols limoneux peu caillouteux, non gleyifiés à modérément gleyifiés, à horizon B structural
Lehmige, schwach steinige Braunerden, nicht bis mässig vergleyt
- 2 Sols limono-caillouteux à charge schisto-phyladeuse, non gleyifiés, à horizon B structural
Steinig-lehmige Braunerden aus Schiefer und Phylladen, nicht vergleyt
- 3 Sols limono-caillouteux à charge schisto-phyladeuse altérée, non gleyifiés, à horizon B structural
Steinig-lehmige Braunerden aus verwitterten Schiefer und Phylladen, nicht vergleyt
- 4 Sols limono-caillouteux à charge schisto-phyladeuse, faiblement à modérément gleyifiés, à horizon B structural
Steinig-lehmige Braunerden aus Schiefer und Phylladen, schwach bis mässig vergleyt
- 5 Sols limono-caillouteux à charge schisto-gréseuse, non gleyifiés, à horizon B structural
Steinig-lehmige Braunerden aus Schiefer und Sandsteinen, nicht vergleyt
- 6 Sols limono-caillouteux à charge schisto-gréseuse altérée, non gleyifiés, à horizon B structural
Steinig-lehmige Braunerden aus verwitterten Schiefer und Sandsteinen, nicht vergleyt
- 7 Sols limono-caillouteux à charge schisto-gréseuse, faiblement à modérément gleyifiés, à horizon B structural
Steinig-lehmige Braunerden aus Schiefer und Sandsteinen, schwach bis mässig vergleyt
- 8 Sols limono-caillouteux à charge argilo-schisto-gréseuse, faiblement à modérément gleyifiés, à horizon B structural
Steinig-lehmige Braunerden aus Tonschiefer und Sandsteinen, schwach bis mässig vergleyt
- 9 Sols limono-caillouteux à charge schisteuse, non gleyifiés, à horizon B structural
Steinig-lehmige Braunerden aus Schiefer, nicht vergleyt
- Sols en pente
Hangböden

Sols du Gutland

- 10 Sols limono- et argilo-caillouteux à charge de galets quartzitiques, non gleyifiés à modérément gleyifiés, à horizon B structural ou textural
Steinig-lehmige und steinig-tonige Braunerden und Parabraunerden mit quarzitisches Geröllen, nicht bis mässig vergleyt
- 11 Sols argilo-caillouteux à charge dolomitique, non gleyifiés, à horizon B structural
Steinig-tonige Braunerden aus Dolomit, nicht vergleyt
- 12 Sols argilo-caillouteux à charge calcaireuse, non gleyifiés, à horizon B structural
Steinig-tonige Braunerden aus Kalk, nicht vergleyt
- 13 Sols sableux, limono-sableux et sablo-limoneux, non gleyifiés, à horizon B structural ou textural, sur substrat de grès calcaire, de sable ou d'argile d'altération
Sandige, lehmig-sandige und sandig-lehmige Braunerden und Parabraunerden aus Kalksandstein, Sand oder Verwitterungston, nicht vergleyt
- 14 Sols sableux, limono-sableux et sablo-limoneux, faiblement à modérément gleyifiés, à horizon B textural, sur substrat d'argiles
Sandige, lehmig-sandige und sandig-lehmige Parabraunerden über Ton, schwach bis mässig vergleyt
- 15 Sols sablo-limoneux et sablo-argileux, non gleyifiés, à horizon B structural ou textural, sur substrat de grès bigarré
Sandig-lehmige und sandig-tonige Braunerden und Parabraunerden aus Buntsandstein, nicht vergleyt
- 16 Sols sablo-limoneux et limoneux, non gleyifiés à modérément gleyifiés, à horizon B textural
Sandig-lehmige und lehmige Parabraunerden aus Lösslehm, nicht bis mässig vergleyt

- 17 Sols sablo-limoneux et limoneux, fortement à très fortement gleyifiés, à horizon B textural
Sandig-lehmige und lehmige Parabraunerden aus Lösslehm, stark bis sehr stark vergleyt
- 18 Sols argileux et argileux lourds, non gleyifiés, à horizon B structural ou textural, sur substrat de calcaires
Tonige und schwere tonige Braunerden, Parabraunerden und Terra fusca über Kalk, nicht vergleyt
- 19 Sols argileux, non gleyifiés, à horizon B structural ou textural, sur substrat de macigno
Tonige Braunerden und Parabraunerden aus Macigno, nicht vergleyt
- 20 Sols argileux, faiblement à modérément gleyifiés, à horizon B textural, sur substrat de macigno
Tonige Parabraunerden aus Macigno, schwach bis mässig vergleyt
- 21 Sols argileux, faiblement à modérément gleyifiés, à horizon B textural, sur substrat d'argiles
Tonige Parabraunerden aus Ton, schwach bis mässig vergleyt
- 22 Sols argileux, non gleyifiés à modérément gleyifiés, à horizon B textural, sur substrat de grès coquillier
Tonige Parabraunerden aus Muschelsandstein, nicht bis mässig vergleyt
- 23 Sols argileux et argileux lourds, non gleyifiés à modérément gleyifiés, à horizon B structural ou textural, sur substrat de marnes et de calcaires
Tonige und schwere tonige Braunerden, Parabraunerden und Pelosole aus Kalken und Mergel, nicht bis mässig vergleyt
- 24 Sols argileux et argileux lourds, non gleyifiés, à horizon B structural, sur substrat de marnes
Tonige und schwere tonige Braunerden, Pararendzina-Pelosole und Pelosole aus Mergel, nicht vergleyt
- 25 Sols argileux lourds, faiblement à très fortement gleyifiés, à horizon B structural ou textural, sur substrat de marnes
Schwere tonige Braunerden, Parabraunerden und Pelosole aus Mergel, schwach bis sehr stark vergleyt
- Sols en pente
Hangböden

Sols des vallées et des dépressions

- 26 Colluvions et Alluvions
Talhängeböden und Talböden
- 27 Zones de suintement
Quellenzonen

Légende planimétrique

- Zones habitées et zones industrielles
Wohn-, Gewerbe- und Industriezonen
- Ville
Stadt
- Localité
Ortschaft
- Route principale
Hauptstrasse
- Cours d'eau
Wasserlauf
- Lac
See
- Frontière nationale
Landesgrenze
- Altitude (en mètres)
Höhenpunkt (in Metern)

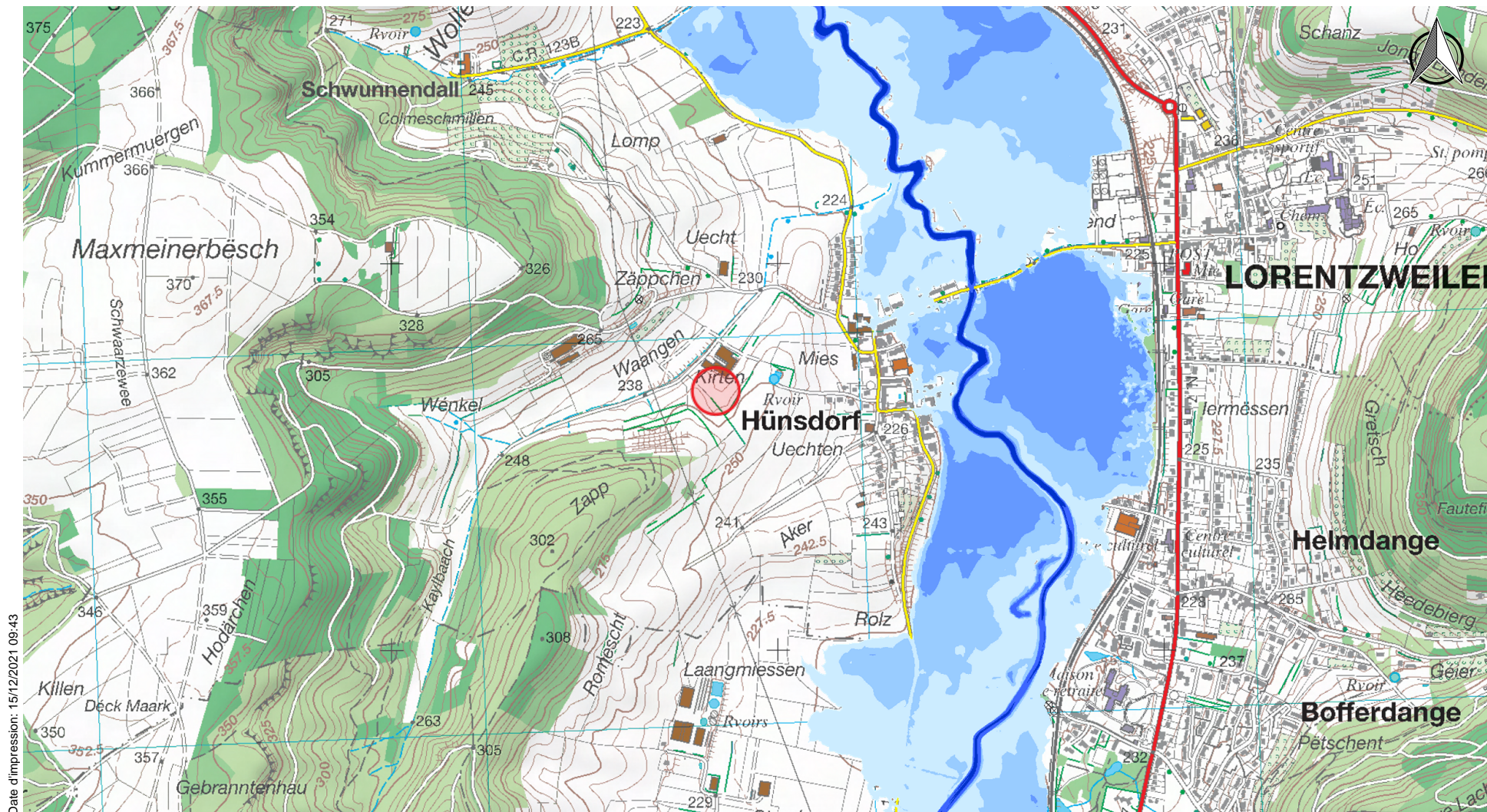

Date d'impression: 15/12/2021 09:43

www.geoportail.lu ist ein Portal zur Einsicht von geolokalisierten Informationen, Daten und Diensten, die von den öffentlichen luxemburgischen Behörden zur Verfügung gestellt werden. Haftung: Obwohl die Behörden mit aller Sorgfalt auf die Richtigkeit der veröffentlichten Informationen achten, kann hinsichtlich der inhaltlichen Richtigkeit, Genauigkeit, Aktualität, Zuverlässigkeit und Vollständigkeit dieser Informationen keine Gewährleistung übernommen werden. Informationen ohne rechtliche Garantie. Copyright: Administration du Cadastre et de la Topographie. <http://g-o.lu/copyright>

Ungefäher Maßstab 1: 15000

<http://g-o.lu/3/BTHK>





Protection mobile contre les crues

Hauteur d'eau



< 0.5 m



> 0.5 - 1 m



> 1 - 2 m



> 2 - 4 m



> 4 m



Zones inondables non-connectées
au cours d'eau

Hauteur d'eau

Zones protégées par protections mobiles



< 0.5 m



> 0.5 - 1 m



> 1 - 2 m



> 2 - 4 m



> 4 m



Protection mobile contre les crues

Hauteur d'eau



< 0.5 m



> 0.5 - 1 m



> 1 - 2 m



> 2 - 4 m



> 4 m



Zones inondables non-connectées
au cours d'eau

Hauteur d'eau

Zones protégées par protections mobiles



< 0.5 m



> 0.5 - 1 m



> 1 - 2 m



> 2 - 4 m



> 4 m



Protection mobile contre les crues

Hauteur d'eau



< 0.5 m



> 0.5 - 1 m



> 1 - 2 m



> 2 - 4 m



> 4 m



Zones inondables non-connectées
au cours d'eau

Hauteur d'eau

Zones protégées par protections mobiles



< 0.5 m



> 0.5 - 1 m



> 1 - 2 m



> 2 - 4 m



> 4 m

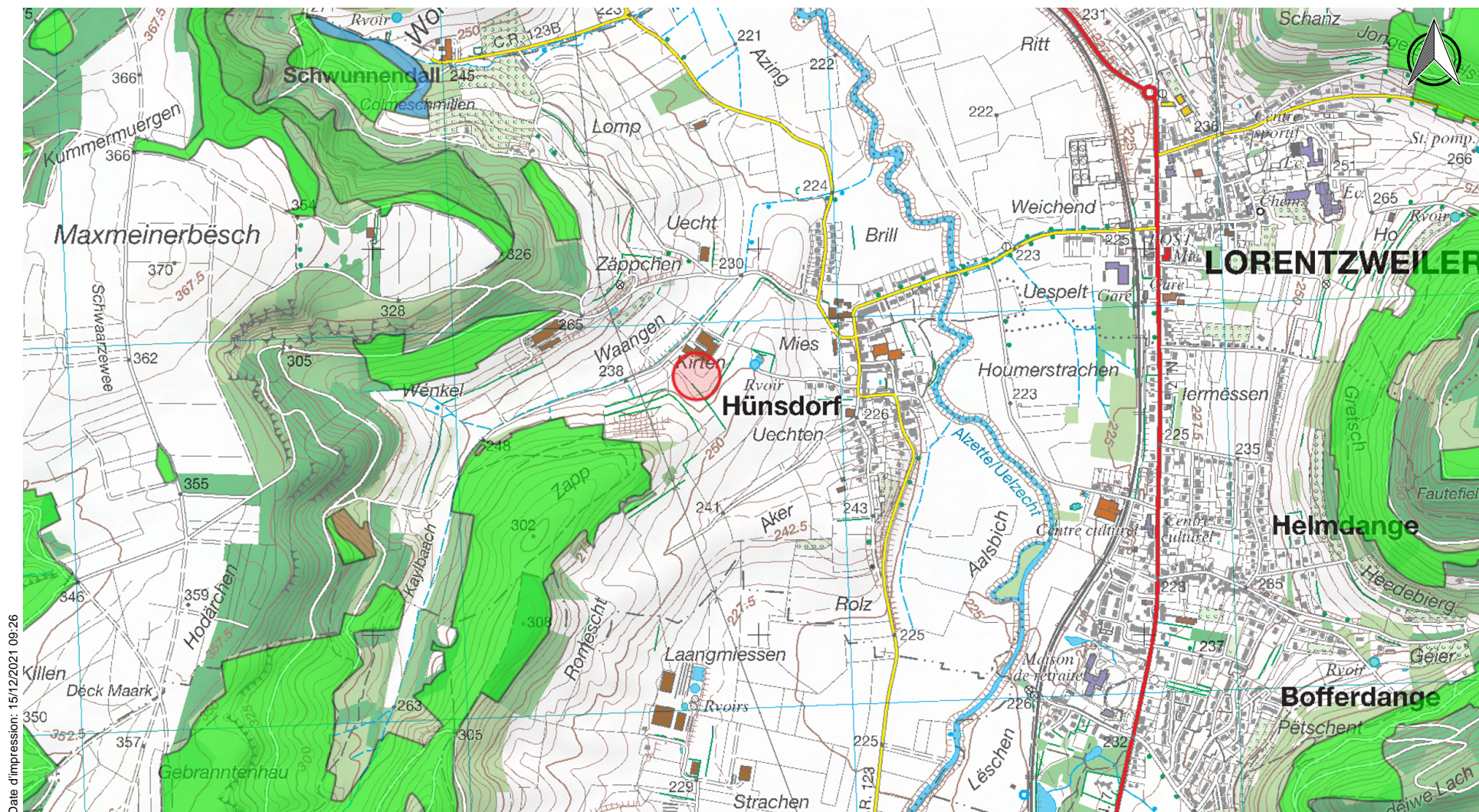

Date d'impression: 15/12/2021 09:26











www.geoportail.lu ist ein Portal zur Einsicht von geolokalisierten Informationen, Daten und Diensten, die von den öffentlichen luxemburgischen Behörden zur Verfügung gestellt werden. Haftung: Obwohl die Behörden mit aller Sorgfalt auf die Richtigkeit der veröffentlichten Informationen achten, kann hinsichtlich der inhaltlichen Richtigkeit, Genauigkeit, Aktualität, Zuverlässigkeit und Vollständigkeit dieser Informationen keine Gewährleistung übernommen werden. Informationen ohne rechtliche Garantie. Copyright: Administration du Cadastre et de la Topographie. <http://g-o.lu/copyright>

Ungefäher Maßstab 1: 15000

<http://g-o.lu/3/1qjl>

0 200 400 600m



	ARBRE/ BAUM	NOM Latin	NAME	NOM
	PC	Stellario (Primulo)- Carpinetum	Stieleichen- Hainbuchenwald	Chênaie pédunculée
	GEN	Campanulo- Quercetum	Trockenliebender Eichenwald mit Glockenblume	Chênaie xérocline à Campanules
	MF	Melico-Fagetum	Waldmeister (Perlgras)- Buchenwald	Hêtraie à Aspérule et Mélisque uniflore
	MFcc	Cephalanthero- Fagetum	Kalk-Buchenwald mit Orchideen	Hêtraie calcicole à Orchidées
	SW	Tilio-Acerion	Schluchtwald und Hangmischwälder	Forêt de ravin
	AUW	Alno-Padion	Auenwald, Erlen- Bruchwald	Forêt alluviale, Aulnaie marécageuse
	LF	Luzulo-Fagetum	Hainsimsen-Buchenwald	Hêtraie à Luzule blanchâtre
	BMW	Betulion pubescentis	Birken-Moorwald	Boulaie pubescente tourbeuse
	Clf, Cmf		Traubeneichen-Mischwald	Futaie mélangée de chêne sessile
	LOH		Niederwald und in Hochwald überführte oder umgewandelte Lohhecken	Taillis et taillis converti ou transformé en futaie
	LHW		Sonstiger Laubhochwald	Autres forêts feuillues en futaie

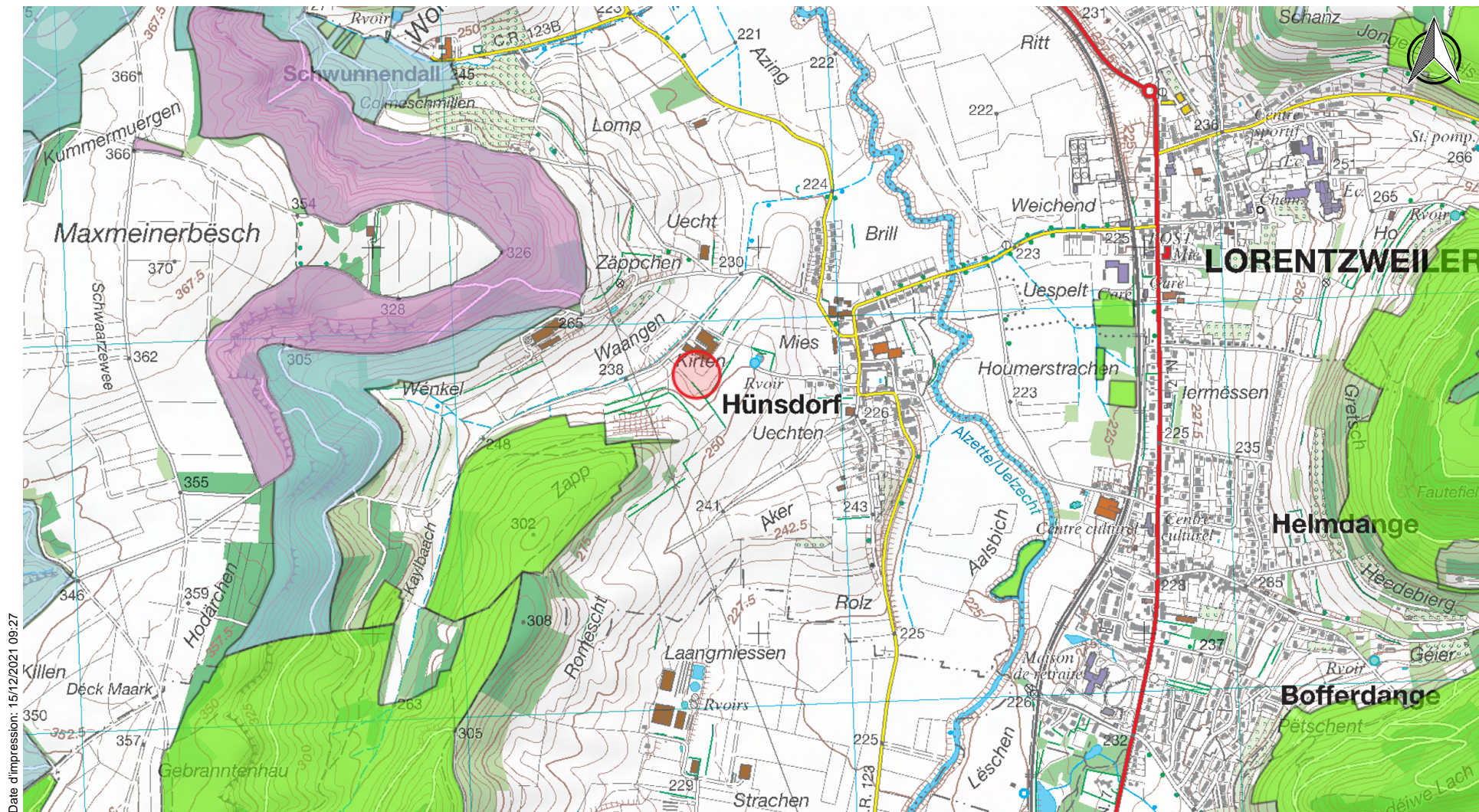

Date d'impression: 15/12/2021 09:27

www.geoportail.lu ist ein Portal zur Einsicht von geolokalisierten Informationen, Daten und Diensten, die von den öffentlichen luxemburgischen Behörden zur Verfügung gestellt werden. Haftung: Obwohl die Behörden mit aller Sorgfalt auf die Richtigkeit der veröffentlichten Informationen achten, kann hinsichtlich der inhaltlichen Richtigkeit, Genauigkeit, Aktualität, Zuverlässigkeit und Vollständigkeit dieser Informationen keine Gewährleistung übernommen werden. Informationen ohne rechtliche Garantie. Copyright: Administration du Cadastre et de la Topographie. <http://g-o.lu/copyright>



Ungefäher Maßstab 1: 15000

<http://g-o.lu/3/Q953>

0 200 400 600m



Propriétés forestières

	Staatswälder
	Gemeindewälder
	Wälder öffentlicher Anstalten

- basierend auf der neusten Fassung der Forsteinrichtungsinventuren, welche in der Regel alle 10 Jahre aktualisiert werden.

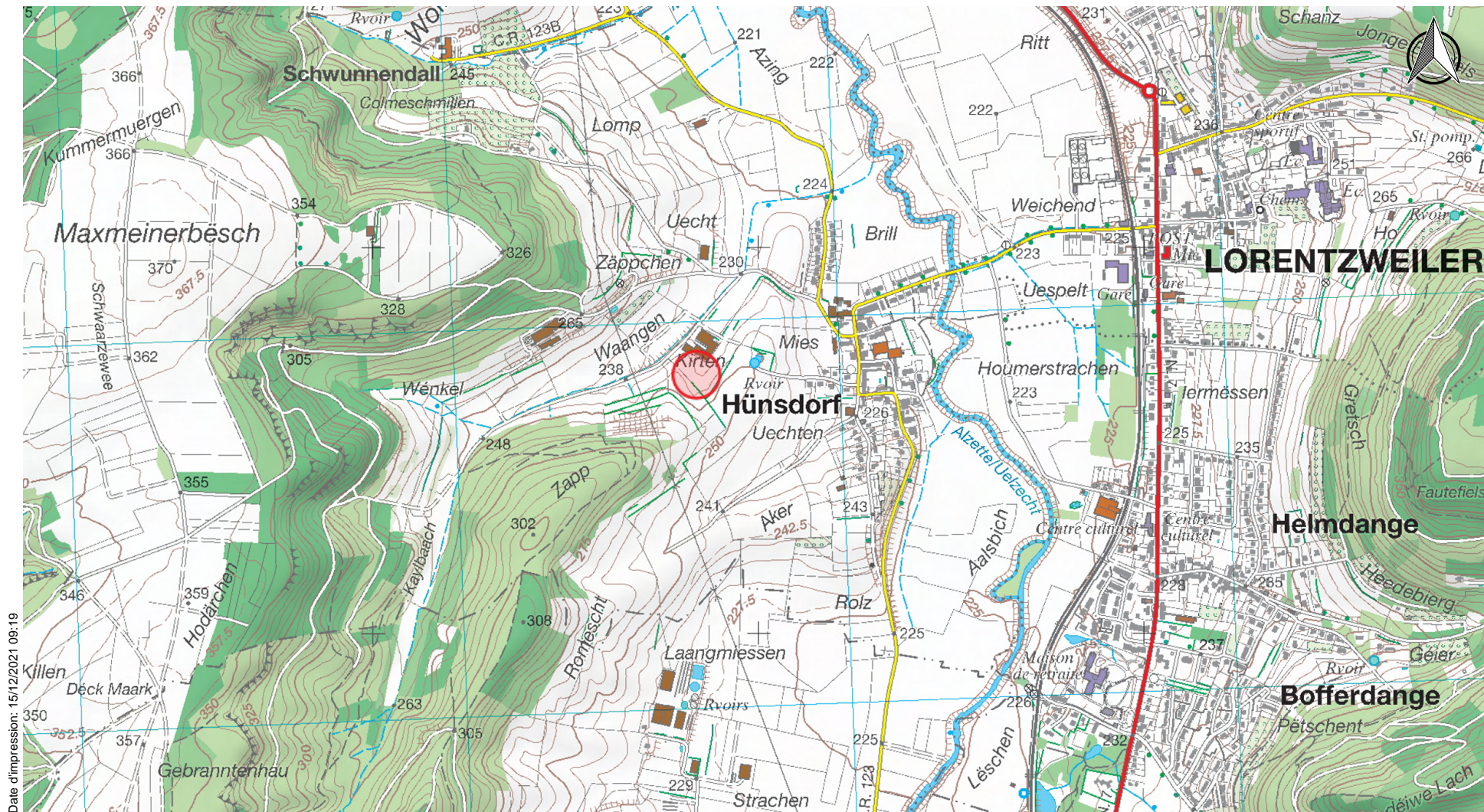

Date d'impression: 15/12/2021 09:19

www.geoportail.lu ist ein Portal zur Einsicht von geolokalisierten Informationen, Daten und Diensten, die von den öffentlichen luxemburgischen Behörden zur Verfügung gestellt werden. Haftung: Obwohl die Behörden mit aller Sorgfalt auf die Richtigkeit der veröffentlichten Informationen achten, kann hinsichtlich der inhaltlichen Richtigkeit, Genauigkeit, Aktualität, Zuverlässigkeit und Vollständigkeit dieser Informationen keine Gewährleistung übernommen werden. Informationen ohne rechtliche Garantie. Copyright: Administration du Cadastre et de la Topographie. <http://g-o.lu/copyright>

Ungefäher Maßstab 1: 15000

<http://g-o.lu/3/4VbD>

0 200 400 600m





Date d'impression: 15/12/2021 09:32

www.geoportail.lu ist ein Portal zur Einsicht von geolokalisierten Informationen, Daten und Diensten, die von den öffentlichen luxemburgischen Behörden zur Verfügung gestellt werden. Haftung: Obwohl die Behörden mit aller Sorgfalt auf die Richtigkeit der veröffentlichten Informationen achten, kann hinsichtlich der inhaltlichen Richtigkeit, Genauigkeit, Aktualität, Zuverlässigkeit und Vollständigkeit dieser Informationen keine Gewährleistung übernommen werden. Informationen ohne rechtliche Garantie.
Copyright: Administration du Cadastre et de la Topographie. <http://g-o.lu/copyright>

Ungefäher Maßstab 1: 5000

0 50 100 150m

<http://g-o.lu/3/1jdv>



Dauergrünlandstatut 2021

Dauergrünlandstatut



Ackerland: Anzahl Jahre Begrünung: < 5



Ackerland: Anzahl Jahre Begrünung = 5



Dauergrünland: Anzahl Jahre Begrünung ≥ 6

Anlage 10

Avis de
l'Adm. de la gestion de l'eau