

**Naturschutzgenehmigung  
und  
Demande de vérification préliminaire sous la loi -EIE-**

**Erschließung eines Grundwasserleiters  
bei Michelbouch zur Nutzung als  
Brauchwasser und Tränkwasser**

**Genehmigungsantrag gemäß**

« la loi modifiée du 18 juillet 2018 concernant la protection  
de la nature et des ressources naturelles » und « la loi du 15 mai 2018  
relative à l'évaluation des incidences sur l'environnement (EIE) »

Antragsteller:

Planungsbüro: Fugro Eco Consult s.à r.l.  
3, rue Henri Tudor  
L – 5366 Munsbach

Projekt Manager: Ulrich Probst  
Ingénieur en géologie (IA/2282)

Projekt Assistant: Marianne Mangen  
Dipl. Geol.

Munsbach, den 07. September 2020

**INHALTSVERZEICHNIS**

<b>1. GENEHMIGUNGSANFRAGE NACH DEN GEÄNDERTEN GESETZEN: « LOI MODIFIE DU 18 JUILLET 2018 CONCERNANT LA PROTECTION DE LA NATURE ET DES RESSOURCES NATURELLES » .....</b>	<b>7</b>
1.1 LOI MODIFIE DU 18 JUILLET 2018 CONCERNANT LA PROTECTION DE LA NATURE ET DES RESSOURCES NATURELLES .....	7
<b>2. EMPLACEMENT DE L'INSTALLATION, DE L'ETABLISSEMENT FAISANT L'OBJET DE LA DEMANDE .....</b>	<b>7</b>
2.1. DENOMINATION ET ADRESSE PHYSIQUE.....	7
2.2. SITUATION CADASTRALE .....	7
2.3. AUTRES COMMUNES SE SITUANT DANS UN RAYON DE 200 M DE L'ETABLISSEMENT .....	7
2.4. SITUATION GEOLOGIQUE .....	7
2.5. UTILISATION ANTERIEURE DU TERRAIN .....	7
<b>3. COORDONNEES DE L'EXPLOITANT ET DU DEMANDEUR DE L'AUTORISATION....</b>	<b>8</b>
3.1. IDENTIFICATION DE L'EXPLOITANT .....	8
3.2. IDENTIFICATION DU DEMANDEUR / MANDATAIRE (SI DIFFERENT DE L'EXPLOITANT) .....	8
3.3. IDENTIFICATION DES AUTRES PERSONNES / BUREAUX CONCERNES PAR LA DEMANDE.....	8
<b>4. PIECES A AJOUTER EN ANNEXE AU DOSSIER DE DEMANDE .....</b>	<b>9</b>
4.1. PLAN DE L'ETABLISSEMENT .....	9
4.2. EXTRAIT RECENT DU PLAN CADASTRAL.....	9
4.3. CARTE TOPOGRAPHIQUE .....	9
<b>I. TEIL I BESCHREIBUNG DES STANDORTS .....</b>	<b>10</b>
<b>(LOI DU 15 MAI 2018 RELATIVE À L'ÉVALUATION DES INCIDENCES SUR L'ENVIRONNEMENT ; ANNEXE 2) .....</b>	<b>10</b>
<b>1 PROJEKTBSCHREIBUNG.....</b>	<b>10</b>
1.1 TECHNISCHE DATEN ZUR BOHRUNG .....	10
1.1.1 Ausführung der Bohrung.....	10
1.1.2. Ausbau der Bohrung.....	10
1.1.3. Wasserbedarf.....	11
1.1.4. Wasserleitung.....	11
1.2 BESCHREIBUNG DES GEPLANTEN BRUNNENSTANDORTS .....	11
1.2.1 Lage des geplanten Brunnens.....	11
1.2.2 Topographische Situation .....	12
1.2.3 Informationen zu den beteiligten Unternehmen.....	12
1.2.4 Nutzung des Grundstücks .....	12
<b>2 DOKUMENTATION VON EINFLÜSSEN AUF SCHUTZGÜTER.....</b>	<b>13</b>
2.1 MENSCHEN .....	13
2.2 BIODIVERSITÄT .....	13
2.2.1. Habitate Natura 2000.....	13
2.2.2. Vogelschutzgebiet Natura 2000.....	13
2.3 LAND, BODEN, LUFT, WASSER, KLIMA .....	13
2.3.1. GEOLOGISCHE BODENSITUATION UND WEITERE VORGEHENSWEISE .....	14
2.3.2. WASSER .....	16
2.3.3. LUFT UND KLIMA .....	16
2.4 KULTURERBE .....	16

<b>3. EINSCHÄTZUNG DER EINFLÜSSE AUF DIE SCHUTZGÜTER .....</b>	<b>16</b>
3.1 MENSCHEN .....	16
3.2 BIODIVERSITÄT .....	16
3.3 LAND, BODEN, LUFT, WASSER, KLIMA .....	17
3.4 KULTURERBE .....	17
3.5 WECHSELWIRKUNGEN .....	17

## **ANLAGENVERZEICHNIS**

- Anlage 1:     Auszug aus der topographischen Karte  
                  Verlauf der Wasserleitung
- Anlage 2:     Auszug aus dem Katasterplan mit eingetragenem Standort der geplanten  
                  Bohrung
- Anlage 3:     Auszug aus der geologischen Karte
- Anlage 4:     Geologisches Normalprofil mit Ausbauvorschlag
- Anlage 5:     Orthophoto
- Anlage 6:     Regelwerke zum Brunnenausbau mit Vorschlag Brunnenkammer
- Anlage 7:     Naturschutzgebiet Natura 2000 und Vogelschutzgebiet (Grundlage  
                  map.geoportail.lu)
- Anlage 8:     Auszug aus dem « règlement grand-ducal du 6 novembre 2009 portant  
                  désignation des zones spéciales de conservation » und « règlement grand-  
                  ducal du 4 janvier 2016 modifiant le rgd du 30 novembre 2012 portant  
                  désignation des zones spéciales de conservation »
- Anlage 9:     Karten zur Landnutzung „Corine“, Biotopenkartierung, Bodenkarte,  
                  Überschwemmungsgebiete, Waldgebiete, ausgewiesene Naturschutzgebiete,  
                  Grünlandkartierung,
- Anlage 10:    Avis Administration de la gestion de l'eau



## **LITERATURVERZEICHNIS**

**Bulletin No 13/1985:** Notice de la carte géomorphologique du Grand-Duché de Luxembourg  
Joëlle Désiré - Marchand, Ministère des Travaux Publics, Service Géologique  
Luxembourg

**Lucius, M. (1948):** Geologie Luxemburgs – Das Gutland, – Erläuterungen zu der  
Geologischen Spezialkarte Luxemburgs, Band V. Publications du Service  
Géologiques du Luxembourg

**Dittrich D. (1989):** Beckenanalyse der oberen Trias der Triere-Luxemburger Bucht; Volume  
XXVI; Service Géologiques du Luxembourg

**Schneiders H. (1986):** Die Ausbildung der Trias im Raum Vichten/Boevange-sur-Attert; Dipl.  
Arbeit, Universität Bonn

## **KARTENVERZEICHNIS**

Topographische Karte 1:20.000: Nr: 11 Ettelbruck, Ausgabe 1987. Administration du  
Cadastre et de la topographie

Service Géologique Luxembourg (1948): Kartenblatt Nr: 6 Diekirch (1:25.000)

Service Géologique Luxembourg (2003): Kartenblatt Nr: 7 Redange (1:25.000)

Carte Hydrogéologique (1980), Bintz (1 :200 000)



- 1. Genehmigungsanfrage nach den geänderten Gesetzen: « loi modifié du 18 juillet 2018 concernant la protection de la nature et des ressources naturelles »**
- 1.1 Loi modifié du 18 juillet 2018 concernant la protection de la nature et des ressources naturelles**

## 2. Emplacement de l'installation, de l'établissement faisant l'objet de la demande

### 2.1. Dénomination et adresse physique

Dénomination	
Rue, N°	
Code postal, Localité	

### 2.2. Situation cadastrale

Commune(s)	Section(s)	N°(s) cadastral(aux)	Lieu(x) dit(s)
Vichten	Sektion A de Michelbrouch		In der Latterbach

### 2.3. Autres communes se situant dans un rayon de 200 m de l'établissement

Keine
-------

### 2.4. Situation géologique

L'établissement se situe dans une zone ..... de protection des eaux	OUI <input type="checkbox"/>	NON <input checked="" type="checkbox"/>
L'établissement se situe dans une région à risque élevé d'inondation	OUI <input type="checkbox"/>	NON <input checked="" type="checkbox"/>
L'établissement se situe à moins de 30 mètres d'un cours d'eau	OUI <input type="checkbox"/>	NON <input checked="" type="checkbox"/>

### 2.5. Utilisation antérieure du terrain

Utilisation antérieure du terrain prévu pour l'emplacement de l'établissement, par exemple exploitation agricole, habitation, type d'industrie, etc.
Aus den alten Karten geht eine Nutzung als Weidefläche hervor.

### 3. Coordonnées de l'exploitant et du demandeur de l'autorisation

#### 3.1. Identification de l'exploitant

Nom de la société, ou Nom et Prénom(s)	
N° d'identité national (*)	
Rue, N°	
Code postal, Localité	
<b>Personne de contact</b>	
Nom, Prénom(s)	
Téléphone / Fax	
E-mail	

#### 3.2. Identification du demandeur / mandataire (si différent de l'exploitant)

Nom de la société, ou Nom et Prénom(s)	Fugro Eco Consult s.à r.l.		
N° d'identité national (*)	LU 16 170 379		
Rue, N°	3, rue Henri Tudor		
Code postal, Localité	L - 5366 Munsbach		
<b>Personne de contact</b>			
Nom, Prénom(s)	Frau Mangen		
Téléphone / Fax	35 85 41	/	35 65 30
E-mail	<a href="mailto:fec@fugro.lu">fec@fugro.lu</a>		

#### 3.3. Identification des autres personnes / bureaux concernés par la demande

Nom de la société, ou Nom et Prénom(s)	
N° d'identité national (*)	
Rue, N°	
Code postal, Localité	
<b>Personne de contact</b>	
Nom, Prénom(s)	
Téléphone / Fax	
E-mail	

(\*) : pour les entreprises occupant du personnel salarié

## **4. PIECES à ajouter en annexe au dossier de demande**

### **4.1. Plan de l'établissement**

Annexe N°

Plan détaillé de l'établissement à l'échelle indiquant notamment la disposition des locaux et l'emplacement des installations.	Anlage 1
--	----------

### **4.2. Extrait récent du plan cadastral**

Annexe N°

Extrait du plan cadastral datant de moins de 12 mois comprenant les parcelles ou parties de parcelles situées dans un rayon de 200 m des limites de l'établissement; (La parcelle concernée, ainsi qu'un rayon de 200 mètres des limites de l'établissement sont à indiquer sur le plan.) <u>Si plusieurs communes sont impliquées:</u> Les limites des différentes communes doivent être indiquées explicitement et un plan cadastral composé des différents extraits récents est souhaité.	Anlage 2
---	----------

### **4.3. Carte topographique**

Annexe N°

Extrait d'une carte topographique à l'échelle 1:20.000 ou à une échelle plus précis permettant d'identifier l'emplacement projeté de l'établissement;	Anlage 1
---	----------

## **I. Teil I Beschreibung des Standorts (loi du 15 mai 2018 relative à l'évaluation des incidences sur l'environnement ; Annexe 2)**

### **1 Projektbeschreibung**

Auf der Grenze der Grundstück von Herrn soll eine Tiefenbohrung abgeteuft werden. Das Grundstück befindet sich in der Gemeinde Vichten, in der Sektion A de Michelbrouch in Michelbrouch.

Die Bohrung wird bis in eine maximale Tiefe von 50 m abgeteuft. Das Grundwasser wird als Tränkwasser im landwirtschaftlichen Betrieb genutzt. Die Bohrarbeiten und der Ausbau dauern ca. 3-5 Tage. Nach Fertigstellung der Bohrung wird eine Brunnenkammer mit den Anschlüssen (Strom, Wasserleitung) ebenerdig in den Boden gesetzt. Die Wasserleitung verläuft unterirdisch und frostsicher bis zum Anschlussraum (Siehe Anlage 5).

Die Lage der vorgeschlagenen Grundstücke (Parzellen) kann dem Katasterplan in Anlage 2 entnommen werden.

#### **1.1 Technische Daten zur Bohrung**

##### **1.1.1 Ausführung der Bohrung**

Die Bohrung wird mit einem Durchmesser von ca. 150 mm abgeteuft und dann zum Brunnen auf den Durchmesser von ca. 250 mm erweitert. Die Filterstrecke und das Vollrohr (PVC) werden in einem Durchmesser von ca. 125 mm eingebaut und der Randbereich mit Filterkies bzw. Tondichtung verschlossen. Die oberen Meter der Brunnenverrohrung werden mit Bentonit-Zement/Beton stabilisiert.

Die Bohrung wird mit Hilfe eines Bohrgerätes durchgeführt. Nachdem die Bohrarbeiten (nach ca. 3-5 Tagen) beendet sind, wird das gesamte Material des Bohrgeräts abgefahren.

Nachdem die Bohrung ausgebaut wurde, wird eine U-Pumpe eingehängt, um das Wasser zu fördern. Das Wasser wird über eine Wasserleitung in den Technikraum gefördert.

Die Bohrung wird mit einem Schachtdeckel abgedeckt. Die Sohle des Brunnenschachtes befindet sich ca. 1 m -1,50m unter Geländeoberkante.

##### **1.1.2 Ausbau der Bohrung**

Der Brunnenausbau erfolgt nach den aktuellen technischen Regeln; Ausbau des Brunnens mit Vollverrohrung, sowie Verfüllung des Ringraums des Bohrlochs mit Bentonit/Beton zur Abdichtung (Anlage 4) und Filterverrohrung.

Die Brunnenkammer besteht aus Kanalschachtelementen, die in eine Tiefe von mindestens 1 m frostsicher in den Boden gesetzt werden. Die Brunnenkammer ist mit einem Schachtdeckel, mit einer Stromversorgung, einem Wasserhahn (zur Probenahme) und einem Wasserzähler ausgestattet (Anlage 6).

Der Brunnen wird in einem Abstand von mindestens 10 m zu den bestehenden Bauwerken errichtet. Die Lage der Bohrung stellt keine Gefahr für die Natur dar. Um den Brunnen herum wird in einem Radius von 10 m eine Schutzzone I errichtet.

#### 1.1.3. Wasserbedarf

Herr beabsichtigt Grundwasser als Tränkwasser für seine ca. 350 Vieh (Milchkühe, Bullen, Rinder und Jungzucht) zu nutzen. Es wird eine Wassermenge von ca. 30 m<sup>3</sup>/Tag (ca. 10.800 m<sup>3</sup>/Jahr) an Grundwasser benötigt, das den Anforderungen eines Tränkwassers genügen muss.

#### 1.1.4. Wasserleitung

Das geförderte Wasser wird über eine Wasserleitung in den Anschlussraum geleitet. Von dort wird es in die Stallungen verteilt. Die Wasserleitung wird auf einer Länge von ca. 310 m und in einer Tiefe von mind. 80 cm frostschutzsicher vom Brunnen zum Anschlussraum verlegt.

Der Grabenaushub wird mit einem Minibagger ausgeführt. Der entnommene Boden wird seitlich gelagert. Nach Verlegung der Leitung in ein Sandbett wird der Graben mit dem entnommenen Material verfüllt und der Bereich verdichtet. Nach Abschluss der Arbeiten liegen auf dem Grundstück keine Veränderungen vor.

Der geplante Standort der Bohrung liegt in einem Bereich des Grundstücks, einer Weidefläche.

## 1.2 Beschreibung des geplanten Brunnenstandorts

### 1.2.1 Lage des geplanten Brunnens

Auf der Grenze der Grundstück von Herrn soll eine Tiefenbohrung abgeteuft werden. Das Grundstück befindet sich in der Gemeinde Vichten, in der Sektion A de Michelbrouch in Michelbrouch.

Name:

Ort:

Flurname:

“

Lage (geschätzt):

LUREF:

E

N

Höhe [NN]: 374,96 m

Die Lage der vorgeschlagenen Grundstücke (Parzellen) kann dem Katasterplan in Anlage 2 entnommen werden.

### 1.2.2 Topographische Situation

Der Standort befindet sich an der CR 360 zwischen Michelbouch und Mertzig auf der Flur „Hölzchen“ und „Heed“ auf einer Höhe von ca. 376 mNN. In einer Entfernung von ca. 250 m nach Westen befindet sich der zwischenzeitlich aufgegebene Brunnen „Michelbouch FRE-812-13“ mit einem Wasserbehälter für die öffentliche Wasserversorgung (Anlage 1).

### 1.2.3 Informationen zu den beteiligten Unternehmen

Bauherr:

Geologische Überwachung: Fugro Eco Consult  
3, rue Henri Tudor  
L – 5366 Munsbach

Ansprechpartner: Frau Mangel  
Tel: 35 85 41  
Fax: 35 65 30  
email: [fec@fugro.lu](mailto:fec@fugro.lu)

Bohrfirma: es liegen nach keine Angebote vor

### 1.2.4 Nutzung des Grundstücks

Aus den alten Karten geht eine Nutzung als Weidefläche hervor.



## **2 Dokumentation von Einflüssen auf Schutzgüter**

### **2.1 Menschen**

Vor dem Niederbringen der Bohrung wurde der Bereich der Parzelle als landwirtschaftliche Fläche genutzt.

Der geplante Brunnen hat keinen Einfluss auf die im Umkreis lebende Bevölkerung. Der Standort liegt ca. 300 m am nördlichen Rand der Ortschaft.

### **2.2 Biodiversität**

In der direkten Umgebung des geplanten Brunnenstandorts befindet sich zum Zeitpunkt der Erstellung des Genehmigungsantrages eine Fläche der Naturschutzgebiete nach ‚Habitat Natura 2000‘.

#### **2.2.1. Habitat Natura 2000**

In einem Umkreis von 2 km liegt kein Schutzgebiet nach « règlement grand-ducal du 6 novembre 2009 portant désignation des zones spéciales de conservation ».

#### **2.2.2. Vogelschutzgebiet Natura 2000**

In einem Umkreis von 2 km liegt kein Schutzgebiet gemäß « règlement grand-ducal du 4 janvier 2016 modifiant le rgd du 30 novembre 2012 portant désignation des zones spéciales de conservation ».

### **2.3 Land, Boden, Luft, Wasser, Klima**

Der geplante Bohrstandort ist in den unterschiedlichen Karten zu den naturräumlichen Randbedingungen eingetragen (Anlage 9).

In den Karten ist das Umfeld des Bohrstandortes dargestellt, um zu erkennen, ob der Standort in einem geschützten Bereich liegt.

Als Grundlage wurden folgende Karten genommen:

- die „Landnutzung 2015
- biotopen Kataster
- die Bodenkarte,
- Projekt Hochwassergefahrenkarten 2019,
- Projekt Hochwasserrisikokarte 2019
- die Waldgesellschaften,
- die ausgewiesenen Naturschutzgebiete
- und der Auszug der Karte zur Grünlandkartierung.

### 2.3.1. Geologische Bodensituation und weitere Vorgehensweise

Nach Angaben auf der aktuellen Geologischen Karte N° 6, Diekirch (1 : 25.000), des Service Géologique (1949) sowie aus den Angaben des Service Géologique zum Brunnen „Michelbrouch“ befindet sich der Standort auf dem Pseudomorphosenkeuper (km1). Es handelt sich dabei um bunte Mergel und Tonmergel mit Sandstein- und Dolomitbänken. Im unteren Abschnitt der Pseudomorphosenkeuper sind Sandsteine und Konglomerate als potentielle Schichtwasserhorizonte bekannt.

Strukturgeologisch verlaufen am Nordrand zum Ösling und im Umfeld des Standortes südwest-nordost streichende Verwerfungen, die die Schichtenpakete vertikal versetzen, so dass am Standort die Mächtigkeit des Pseudomorphosenkeuper nur ungenau abgeschätzt werden kann. In der geologischen Karte sind keine konkreten Störungen erfasst worden. Für den Pseudomorphosenkeuper (km1) kann am Standort eine Mächtigkeit von ca. 20 m bis ca. 50 m unter Berücksichtigung des stratigraphischen Wechsels in den Taleinschnitten abgeschätzt werden.

Nach Information des Wasserwirtschaftsamtes vom 05.10.2017 wurden aus einer nicht genannten Nachbarbohrung 40 m Keupermergel und dann 20 m Sandsteinbänke nachgewiesen, die u.U. dem oberen Abschnitt und dann dem unteren Abschnitt des Pseudomorphosenkeuper (km1) zugewiesen werden können.

Nach DITTRICH (1989) und SCHNEIDERS (1986) hilft hier die Untergliederung in die Sedimentationseignisse km1(1) (unten) bis km1(5) (oben) weiter. Hiernach sind im unteren Abschnitt (km1 (2) Konglomerate und Dolomite zu erwarten. Über diesem Horizont befindet sich die sandig-pelitisches Serie km1 (3) bis km1 (5) und unter dem km1 (2) die sandig-pelitisches Serie km1 (1) und zur Tiefe die Tonsteine bzw. Siltsteine des unteren Keupers (ku).

**Diese Basisschichten sind nach den Angaben des Wasserwirtschaftsamtes dann ca. 20 m mächtig. Das Wasserwirtschaftsamt gibt vor, dass dieser Horizont als Stauerhorizont nicht durchbohrt werden darf und beschränkt deshalb die maximale Bohrtiefe am angefragten Standort auf 50 m.**

Der Service Géologique übermittelt am 20.07.2018 die Bohrprofile sowie die geophysikalische Bohrlochaufnahme zu der Bohrung „Michelbrouch FRE-812-13“, ca. 250 m westlich des Standorts. Danach sind bis in eine Bohrtiefe von ca. 38 m Tonsteine mit Sandsteinbänken zu erwarten. In den Sandsteinbänken kann lokal Schichtwasserangetroffen werden. Hierbei wurde ein Druckwasserspiegel bei gleichzeitig geringer Zuflussmenge in einer Tiefe von ca. 14 m nachgewiesen. Ab einer Tiefe von ca. 38 m folgen Sandsteine mit Tonzwischenlagen, so dass in diesem Tiefenbereich bis zu den erlaubten 50 m Bohrtiefe das Grundwasser potentiell in den Klüften gespeichert werden kann. In der Nachbarbohrung wurde ein Ruhewasserspiegel in einer Tiefe von 120 m eingemessen.

Als Grundwasser führende Horizonte sind somit die lokalen Schichtwässer im unteren Abschnitt des Pseudomorphosenkeuper (km1) zu erschließen. Aufgrund der geringdurchlässigen Deckschichten ist die Grundwasserneubildung für den Grundwasserleiter als relativ gering anzusehen. Ein überregionaler Zustrom von Grundwasser ist aus nordöstlicher Richtung, aus dem Tal der Wark, zu erwarten, wo die Sandsteinbänke aufgeschlossen sind.

Das geologische Normalprofil ist als Anlage 3 nach Angaben des Wasserwirtschaftsamtes und als Prinzipprofil beigefügt. Hiernach sind am Standort ca. 40 m Keupermergel (km1 (3) bis km1 (5) und anschließend ca. 20 m Sandstein- oder Dolomitsteinbänke mit Konglomeraten (km1 (2) des Keupers über den Mergeln des km1 (1) und den Tonsteinen und Tonmergeln des unteren Keuper (ku) zu erwarten. Gleichmaßen wurde das Bohrprofil der benachbarten Bohrung „Michelbrouch FRE-812-13“ zur weiteren Ergänzung beigefügt.

Eine ergiebige Wasserführung ist in den Schichtwasserhorizonten des Pseudomorphosenkeuper nicht zu erwarten. Bei einer Bohrtiefe von mindestens ca. 50 m bzw. bis zur Basis der Sandsteinbänke wird der potentiell grundwasserführende untere Abschnitt des Pseudomorphosenkeuper (km1) aufgeschlossen. Die Höhe der Förderung wird vom Grundwasserstand in der Bohrung, von der Länge der Filterstrecke und vom Brunnendurchmesser bestimmt und ist vorab festzulegen.

Aufgrund der Ausbildung des Grundwasserleiters aus Dolomiten und kalkhaltigen Sandsteinen ist mit einem harten bis sehr harten Grundwasser (Hydrogenkarbonat, Calcium, Magnesium, Sulfat) zu rechnen. Daneben ist damit zu rechnen, dass aufgrund der landwirtschaftlichen Nutzung im Einzugsgebiet des Brunnens erhöhte Gehalte an Stickstoffverbindungen (Nitrat) auftreten können.

Der Brunnen selbst ist an der Erdoberfläche auf einer Strecke von mindestens 10 m bis zur Basis der stauenden Deckschichten mit einer Vollverrohrung und Ringraumabdichtung zu schützen. Daneben ist im Umfeld von mindestens 10 m um den Brunnen (Schutzzone I) jede Aktivität und jeder Umgang mit wassergefährdenden Stoffen auszuschließen.

Eine Beeinflussung des ca. 250 m westlich gelegenen Nachbarbrunnens ist nicht möglich, da dieser Brunnen nach Informationen des Wasserwirtschaftsamtes verfüllt und damit verschlossen sein soll.

Neben der Einhaltung des règlement grand-ducal beim Bohren und zum Brunnenausbau wird empfohlen, die Bohrung bis zu einer Tiefe von 50 m, maximal zur Basis des km(1) (dolomitische Konglomerate) im Übergang zum unteren Keuper (rot-grüne Ton-, Sand- und Siltsteine) zu bohren. Der Übergang von dem Pseudomorphosenkeuper zum unteren Keuper ist gleichmäßig und anhand der Bohrproben nur schwer festzustellen.

Während den Bohrarbeiten ist täglich, vor Beginn der Arbeiten und bei Abschluss der Arbeiten, zusammen mit der Bohrtiefe der Wasserstand im Bohrloch einzumessen. Beim Antreffen von Grundwasser ist die Bohrung noch 10 m bis 20 m abzuteufen und mit einem Pumptest der Wasserzufluss zu bestimmen. Hierdurch ist es möglich, bei Antreffen des Grundwassers in den wasserführenden Keuperhorizonten die Bohrarbeiten auf einem höheren Niveau einzustellen, wenn ein Pumptest eine ausreichende Wasserförderung von mindestens 1 m<sup>3</sup>/h nachweist.

Der Brunnenausbau hat mit einer Vollverrohrung bis zum Niveau des Grundwasserleiters von mindestens 10 m und mit einer Filterverrohrung im Wasserzutrittsbereich nach den technischen Regeln zu erfolgen. Je nach Leistung der Pumpe wird auf dem Niveau des Pumpeneubaus eine

Vollverrohrung empfohlen, um turbulente Strömungen in der Filterstrecke im direkten Umfeld der Saugschlitze der Motorpumpe zu vermeiden.

Es wird empfohlen, nach Ausbau des Brunnens einen abgestuften Leistungspumpversuch durchzuführen, um die Leistungsfähigkeit des Brunnens, den Ruhe- und Pumpwasserspiegel einzumessen, den Durchlässigkeitsbeiwert und die chemische Zusammensetzung des Brunnenwassers zu ermitteln und den Zustromradius des Brunnens rechnerisch zu bestimmen, um mögliche lokale Einflüsse auf die Wasserqualität frühzeitig zu benennen.

#### 2.3.2. Wasser

In der Genehmigung der Administration de la gestion de l'eau ist festgelegt, dass keine Verbindung zwischen unterschiedlichen Grundwasserleitern vorkommen darf.

Nach dem Ausbau des Brunnens wird ein Pumpversuch durchgeführt. Die Ergebnisse zur Auswertung des Pumpversuches werden mit der Anfrage zur Wassernutzung an die Administration de la gestion de l'eau geschickt. Die Administration de la gestion de l'eau legt daraufhin die Fördermenge so fest, dass es keinen Einfluss auf die umliegenden Wasservorkommnisse gibt.

In der Anlage 9 befinden sich die Hochwassergefahrenkarten. Hier kann entnommen werden, dass sich der geplante Bohrstandort in keinem Überschwemmungsgebiet befindet.

#### 2.3.3. Luft und Klima

Die geplante Bohrung hat keinen Einfluss auf Luft und Klima.

### 2.4 Kulturerbe

Die geplante Bohrung ist außerhalb des Bereichs mit kulturellen Schutzgütern. Die Daten können bei 'Site et Monument' abgerufen werden.

## 3. Einschätzung der Einflüsse auf die Schutzgüter

### 3.1 Menschen

Die geplante Bohrung hat keine Einflüsse auf die im Umkreis lebende Bevölkerung. Der Betrieb des Brunnens führt weder zu einer Lärmbelastung, noch zu sonstigen Emissionen. Die nächstliegenden Häuser befinden sich in einem Abstand von 300 m in südliche Richtung.

### 3.2. Biodiversität

In der direkten Umgebung des geplanten Brunnenstandorts befindet sich zum Zeitpunkt der Erstellung des Genehmigungsantrages eine Fläche der Naturschutzgebiete nach 'Habitat Natura 2000'.

Es liegt kein Habitat Nature 2000 in der Nähe des geplanten Bohrstandortes.

Es liegt kein Vogelschutzgebiet in der Nähe des geplanten Bohrstandortes.

Die Bohrung auf dem geplanten Standort hat keinen Einfluss auf Tiere und Pflanzen.

Die Lage der Naturschutzgebiete und der Vogelschutzgebiete können der Anlage 7 entnommen werden.

Der Lebensraum der geschützten Arten wird durch die Bohrung nicht beeinflusst. Durch den Ausbau der Bohrung zum Brunnen wird kein Lebensraum der geschützten Arten zerstört. Beim Bau des Brunnens wird lediglich ein Schachtrohr von ca. einem Meter Länge in den Boden gesetzt, der als Brunnenkammer dient. In der Brunnenkammer werden der Wasserzähler und ein Wasserhahn zur Probenahme installiert. Der Brunnen wird mit einem Deckel verschlossen.

### **3.3. Land, Boden, Luft, Wasser, Klima**

Nach der „Landnutzung 2015 und der Bodenkarte befindet sich der Standort auf landwirtschaftlichen Flächen.

Der geplante Standort liegt in keinem Überschwemmungsgebiet und in keinem Feuchtbiotop.

Die Karten können der Anlage 9 entnommen werden.

Die geplante Bohrung hat keinen Einfluss auf Land, Boden, Luft und Klima. Nach Abteufen der Bohrung wird ein Kanalschacht als Brunnenkammer in den Boden gesetzt. Der Brunnenschacht hat keinen Einfluss auf die Umgebung, da er unterirdisch ist und nicht herausragt. Durch die Nutzung des Brunnens entstehen keine Emissionen, so dass kein Einfluss auf die Luft bzw. das Klima vorliegt.

Bei den Arbeiten zur Erstellung der Bohrung fallen keine gefährlichen Abfälle an. Die Abfälle beschränken sich auf Verpackungsmaterial und das Bohrgut.

### **3.4. Kulturerbe**

Die geplante Bohrung hat keinen Einfluss auf das Kulturerbe.

### **3.5. Wechselwirkungen**

Es liegen keine Wechselwirkungen zwischen den Schutzgütern nach 3.1.-3.4. vor

Verfasser des vorliegenden Genehmigungsantrags

Fugro Eco Consult s. à r. l.



Marianne Mangan  
Dipl.-Geol. / Project Assistant



Ulrich Probst  
Ingénieur en géologie (IA 2282)  
Project Manager

# Anlage 1

Auszug aus der  
topographischen Karte  
geplanter Verlauf der Wasserleitung

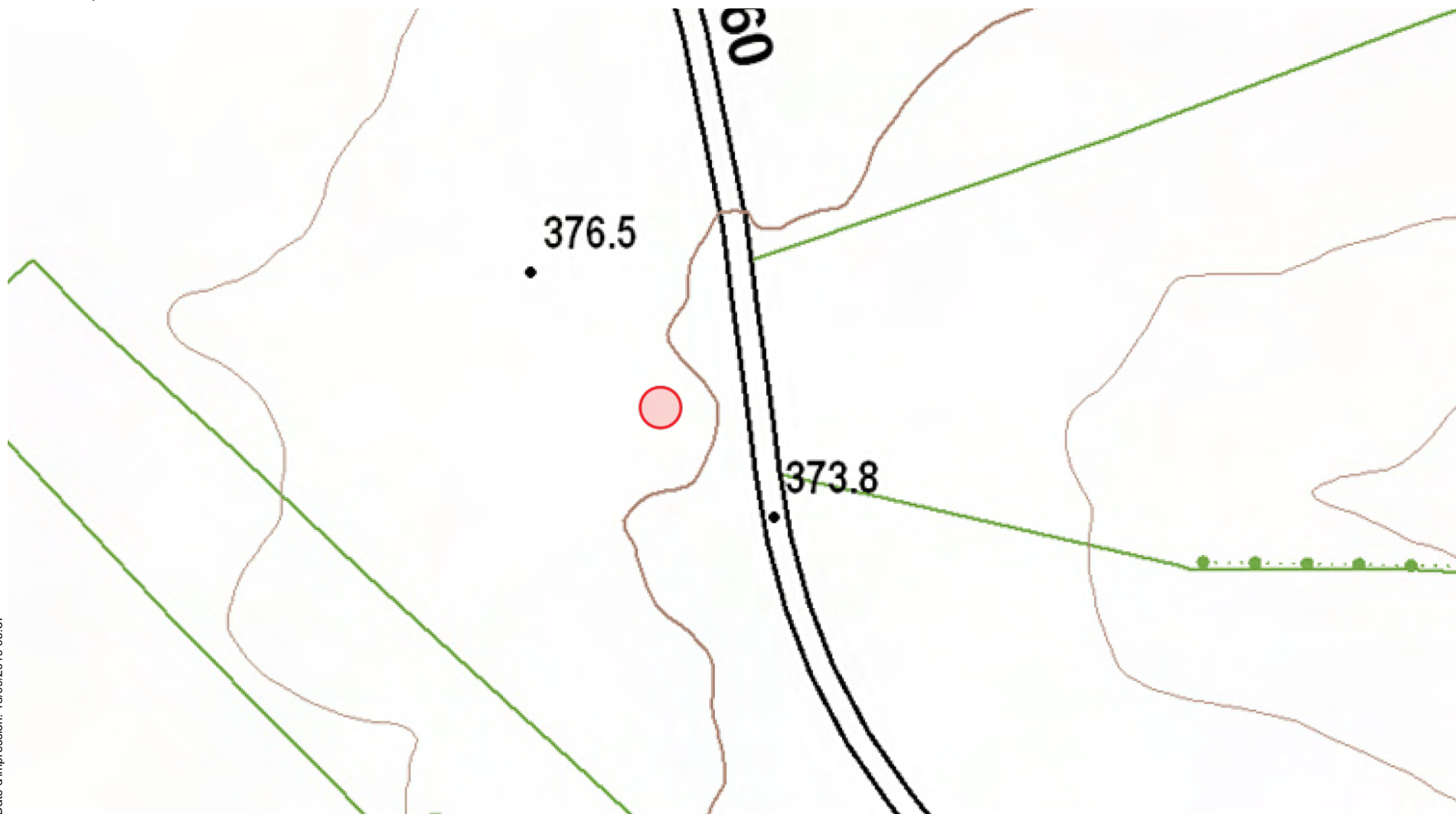

Date d'impression: 13/09/2019 06:37

www.geoportail.lu ist ein Portal zur Einsicht von geolokalisierten Informationen, Daten und Diensten, die von den öffentlichen luxemburgischen Behörden zur Verfügung gestellt werden. Haftung: Obwohl die Behörden mit aller Sorgfalt auf die Richtigkeit der veröffentlichten Informationen achten, kann hinsichtlich der inhaltlichen Richtigkeit, Genauigkeit, Aktualität, Zuverlässigkeit und Vollständigkeit dieser Informationen keine Gewährleistung übernommen werden. Informationen ohne rechtliche Garantie.  
Copyright: Administration du Cadastre et de la Topographie. <http://g-o.lu/copyright>

Ungefäher Maßstab 1: 1500



<http://g-o.lu/3/a16e>







Date d'impression: 13/09/2019 06:37

www.geoportail.lu ist ein Portal zur Einsicht von geolokalisierten Informationen, Daten und Diensten, die von den öffentlichen luxemburgischen Behörden zur Verfügung gestellt werden Haftung: Obwohl die Behörden mit aller Sorgfalt auf die Richtigkeit der veröffentlichten Informationen achten, kann hinsichtlich der inhaltlichen Richtigkeit, Genauigkeit, Aktualität, Zuverlässigkeit und Vollständigkeit dieser Informationen keine Gewährleistung übernommen werden. Informationen ohne rechtliche Garantie. Copyright: Administration du Cadastre et de la Topographie. <http://g-o.lu/copyright>

Ungefäher Maßstab 1: 20000

0 200 400 600m

<http://g-o.lu/3/DQXR>







Date d'impression: 11/10/2019 08:19

www.geoportail.lu ist ein Portal zur Einsicht von geolokalisierten Informationen, Daten und Diensten, die von den öffentlichen luxemburgischen Behörden zur Verfügung gestellt werden. Haftung: Obwohl die Behörden mit aller Sorgfalt auf die Richtigkeit der veröffentlichten Informationen achten, kann hinsichtlich der inhaltlichen Richtigkeit, Genauigkeit, Aktualität, Zuverlässigkeit und Vollständigkeit dieser Informationen keine Gewährleistung übernommen werden. Informationen ohne rechtliche Garantie.  
Copyright: Administration du Cadastre et de la Topographie. <http://g-o.lu/copyright>

Ungefährer Maßstab 1: 2500

0 20 40 60m







Date d'impression: 07/09/2020 06:11

www.geoportail.lu ist ein Portal zur Einsicht von geolokalisierten Informationen, Daten und Diensten, die von den öffentlichen luxemburgischen Behörden zur Verfügung gestellt werden. Haftung: Obwohl die Behörden mit aller Sorgfalt auf die Richtigkeit der veröffentlichten Informationen achten, kann hinsichtlich der inhaltlichen Richtigkeit, Genauigkeit, Aktualität, Zuverlässigkeit und Vollständigkeit dieser Informationen keine Gewährleistung übernommen werden. Informationen ohne rechtliche Garantie. Copyright: Administration du Cadastre et de la Topographie. <http://g-o.lu/copyright>

Ungefährer Maßstab 1: 10000

0 100 200 300m

<http://g-o.lu/3/iiNV>



# Anlage 2

Auszug aus dem Katasterplan mit  
eingetragenen Standort für die  
Bohrung

# Anlage 3

Auszug aus der  
geologischen Karte



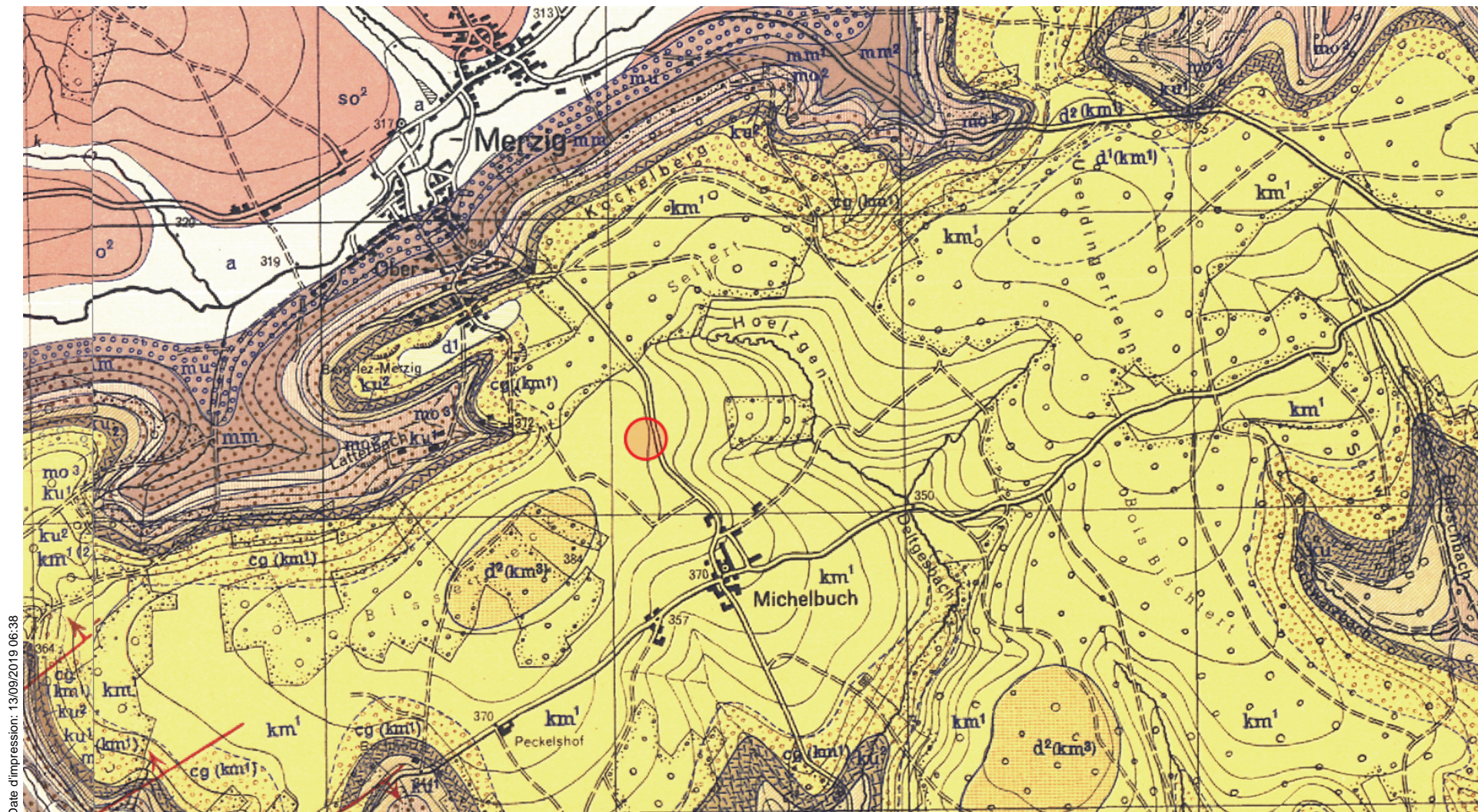

Date d'impression: 13/09/2019 06:38

www.geoportail.lu ist ein Portal zur Einsicht von geolokalisierten Informationen, Daten und Diensten, die von den öffentlichen luxemburgischen Behörden zur Verfügung gestellt werden. Haftung: Obwohl die Behörden mit aller Sorgfalt auf die Richtigkeit der veröffentlichten Informationen achten, kann hinsichtlich der inhaltlichen Richtigkeit, Genauigkeit, Aktualität, Zuverlässigkeit und Vollständigkeit dieser Informationen keine Gewährleistung übernommen werden. Informationen ohne rechtliche Garantie. Copyright: Administration du Cadastre et de la Topographie. <http://g-o.lu/copyright>

Ungefäher Maßstab 1: 20000

<http://g-o.lu/3/LuhG>

0 200 400 600m



# Anlage 4

## Geologisches Normalprofil mit Ausbauvorschlag



m NN.

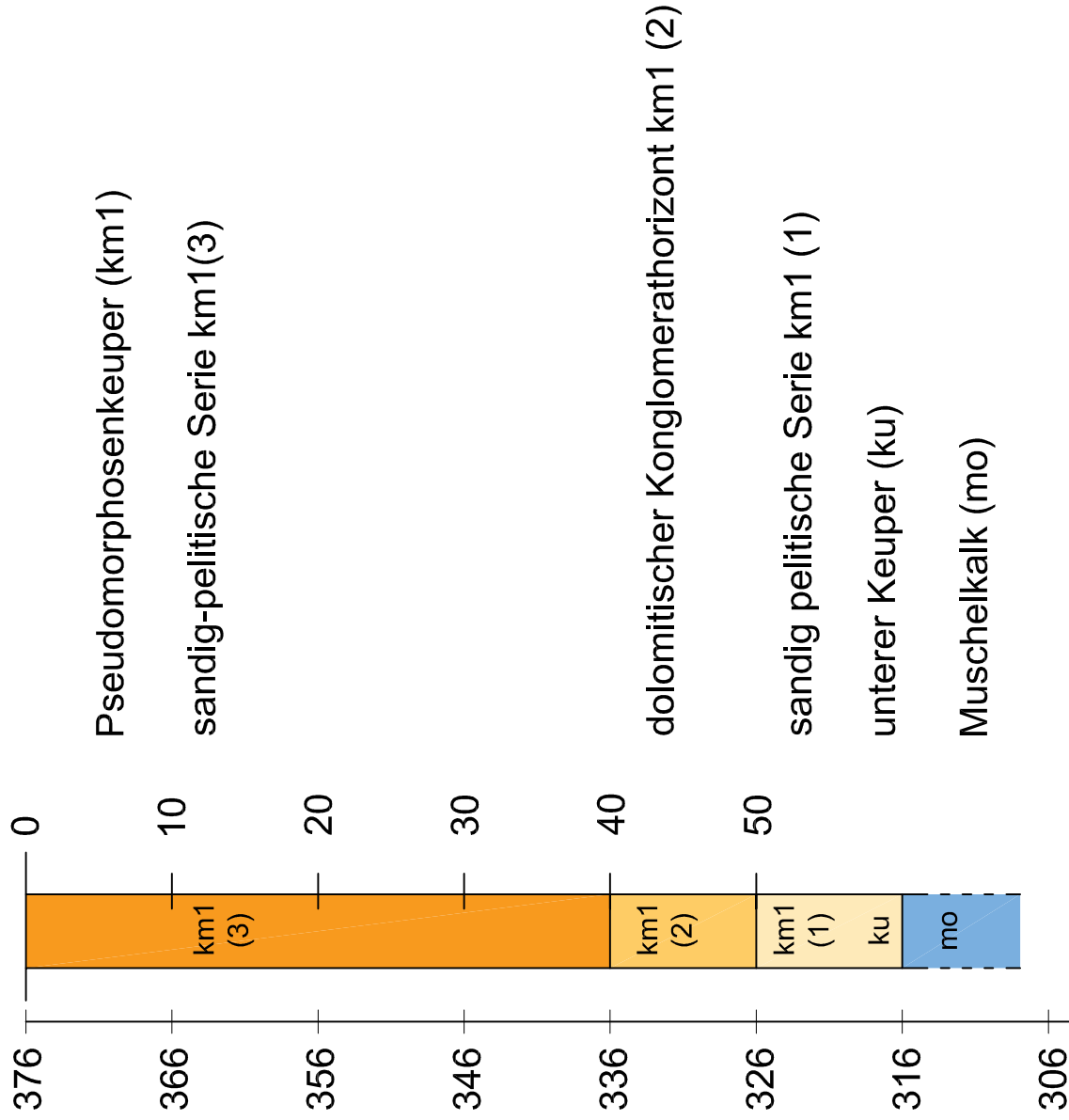

**FUGRO ECO CONSULT s.à.r.l.**  
Environnement, Eaux et Géotechnique  
3, rue Henri Tudor  
L-5366 Munsbach

Maßstab:	Auftraggeber:	Datum:	23.07.2018
Skizze			
gez.: BS	Bezeichnung: Genehmigungsantrag Brunnen	Auftragsnr.: F180701	
gepr.: UP			
geänd.: A4	Sonstiges: Prinzipschnitt	Anlage:	

# Anlage 5

## Orthophoto





LE GOUVERNEMENT  
DU GRAND-DUCHÉ DE LUXEMBOURG  
Administration du cadastre  
et de la topographie

map.geoportail.lu

Das öffentliche Geoportal des Grossherzogtums Luxemburg

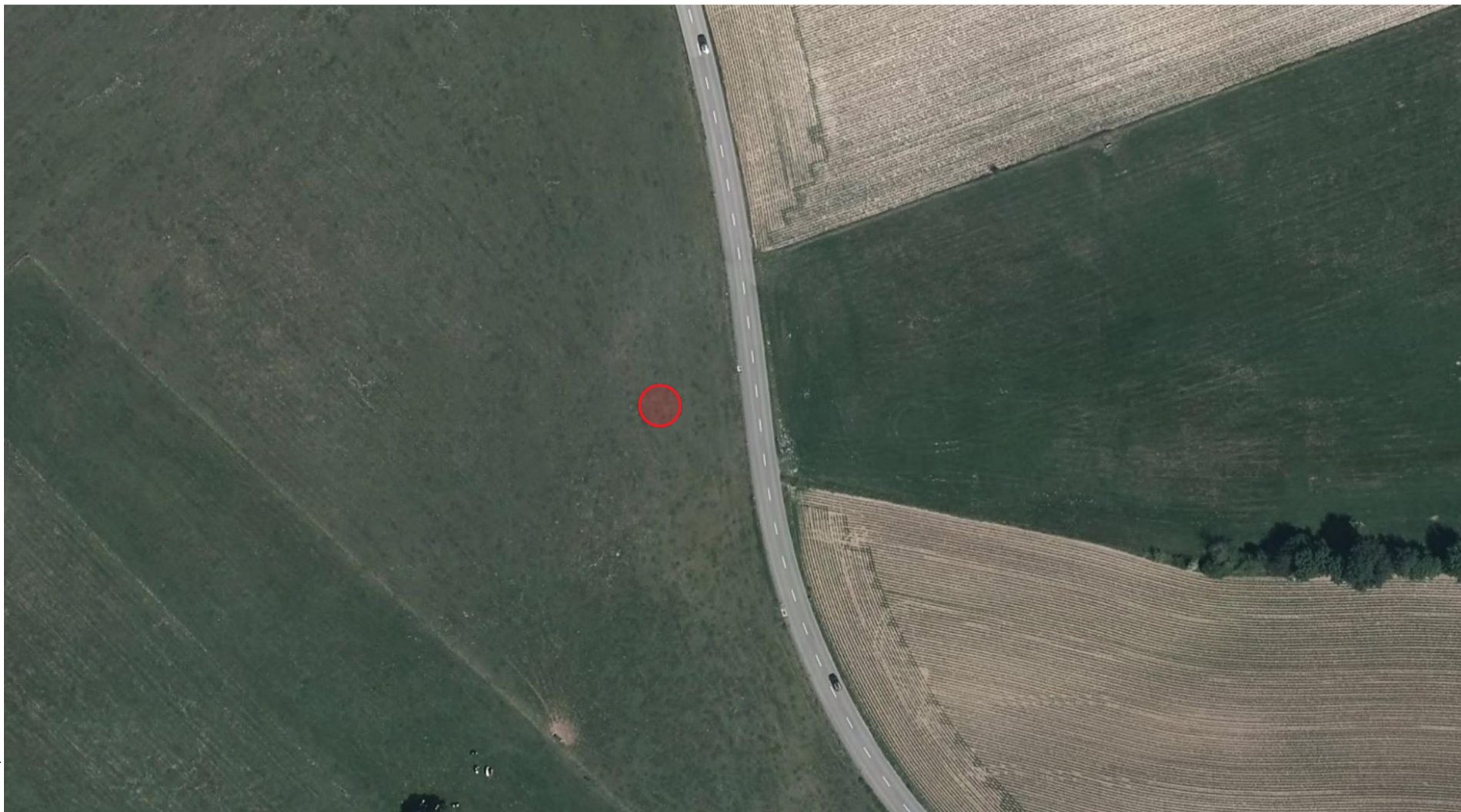

Date d'impression: 13/09/2019 06:35

www.geoportail.lu ist ein Portal zur Einsicht von geolokalisierten Informationen, Daten und Diensten, die von den öffentlichen luxemburgischen Behörden zur Verfügung gestellt werden. Haftung: Obwohl die Behörden mit aller Sorgfalt auf die Richtigkeit der veröffentlichten Informationen achten, kann hinsichtlich der inhaltlichen Richtigkeit, Genauigkeit, Aktualität, Zuverlässigkeit und Vollständigkeit dieser Informationen keine Gewährleistung übernommen werden. Informationen ohne rechtliche Garantie.  
Copyright: Administration du Cadastre et de la Topographie. <http://g-o.lu/copyright>

Ungefäher Maßstab 1: 1500



<http://g-o.lu/3/vBba>



# Anlage 6

Regelwerke, Vorschlag zum  
Brunnenausbau,  
Brunnenkammerausbau

## **REGELWERKE ZUM BRUNNENAUSBAU**

**DVGW, Arbeitsblatt W101 (2006):** Technische Regel, Richtlinie für Trinkwasserschutzgebiete;  
Teil 1: Schutzgebiete für Grundwasser, Juni 2006

**DVGW, Arbeitsblatt W111 (1997):** Planung, Durchführung und Auswertung von Pumpversuchen  
bei der Wassererschließung, März 1997

**DVGW, Arbeitsblatt W115 (2001):** Bohrungen zur Erkundung, Gewinnung und Beobachtung von  
Grundwasser, März 2001

**DVGW, Arbeitsblatt W121 (2003):** Bau und Betrieb von Grundwassermeßstellen, Juli 2003

**Administration de la gestion de l'eau, (2010):** Leitfaden für die Ausweisung von  
Grundwasserzonen

**Règlement grand-ducal du 7 octobre 2002** relatif à la qualité des eaux destinées à la  
consommation humaine ; chimiques Untersuchungen

**Loi modifiée du 19 décembre 2008** relative à l'eau

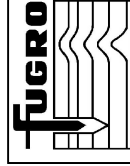
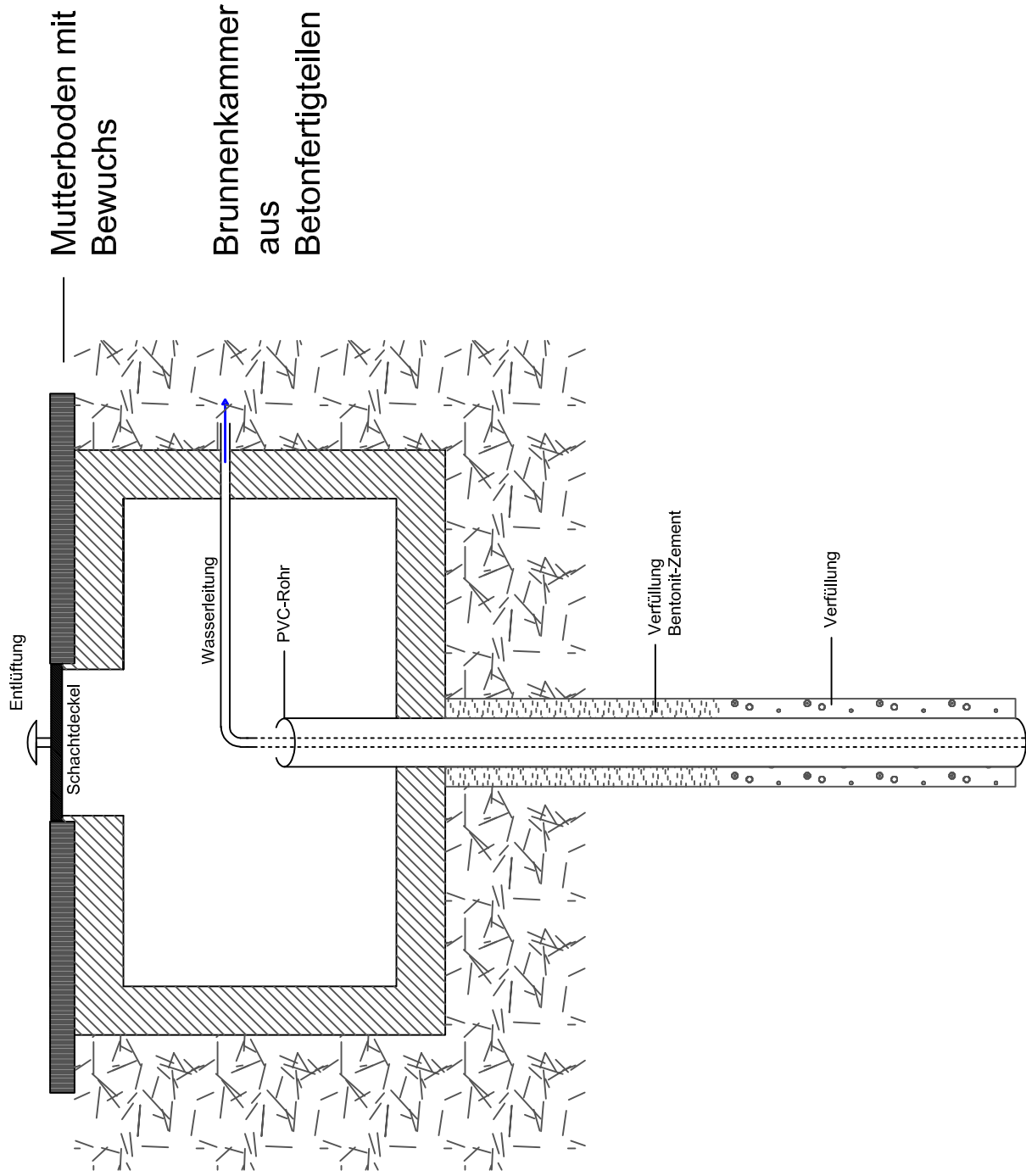

**FUGRO ECO CONSULT s.à.r.l.**  
Environnement et Géotechnique  
Zone Industrielle  
L-5366 Munsbach

Maßstab:	Auftraggeber:	Datum:
Skizze		23.07.2018
gez.: BS	Bezeichnung:	Auftragsnr.:
gepr.: MM	Genehmigungsantrag Brunnen	F180701
Druckgröße: A4	Sonstiges:	Anlage:
	Brunnenkammer	5

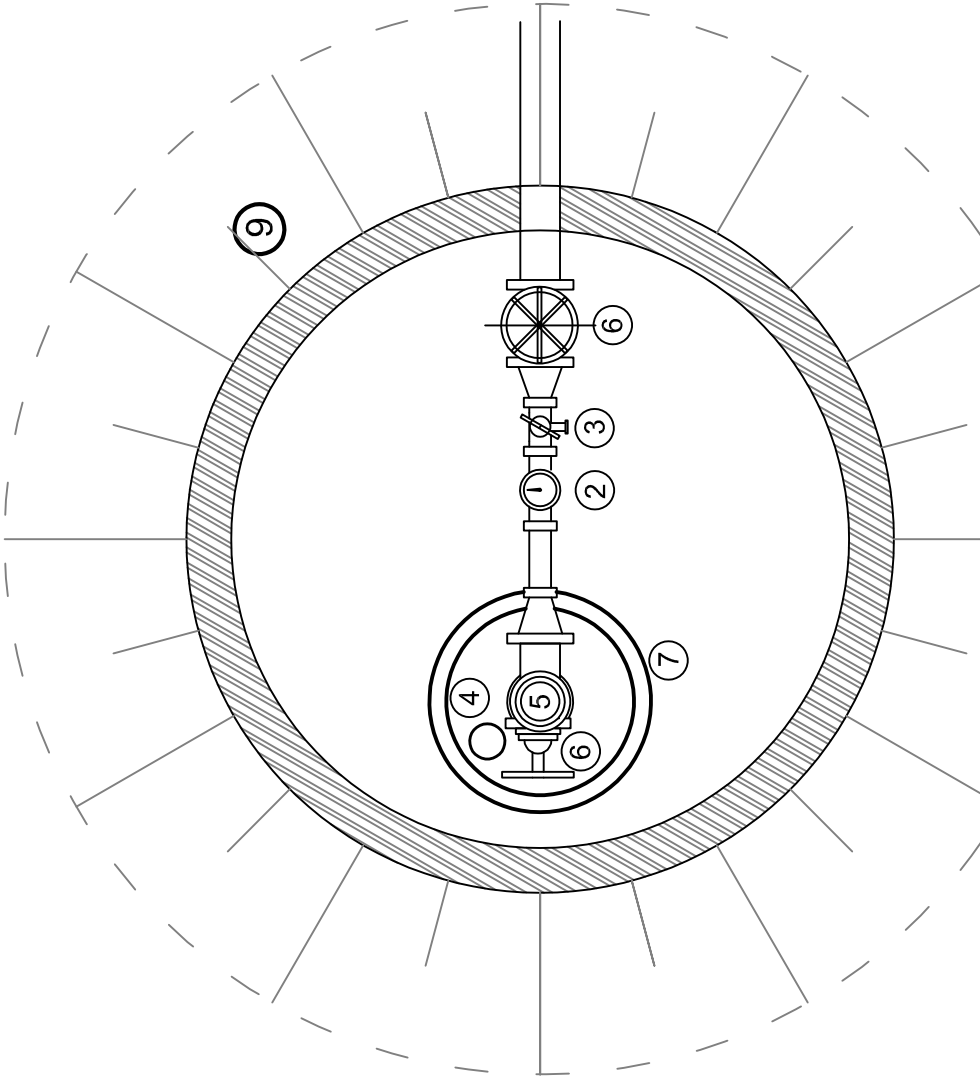
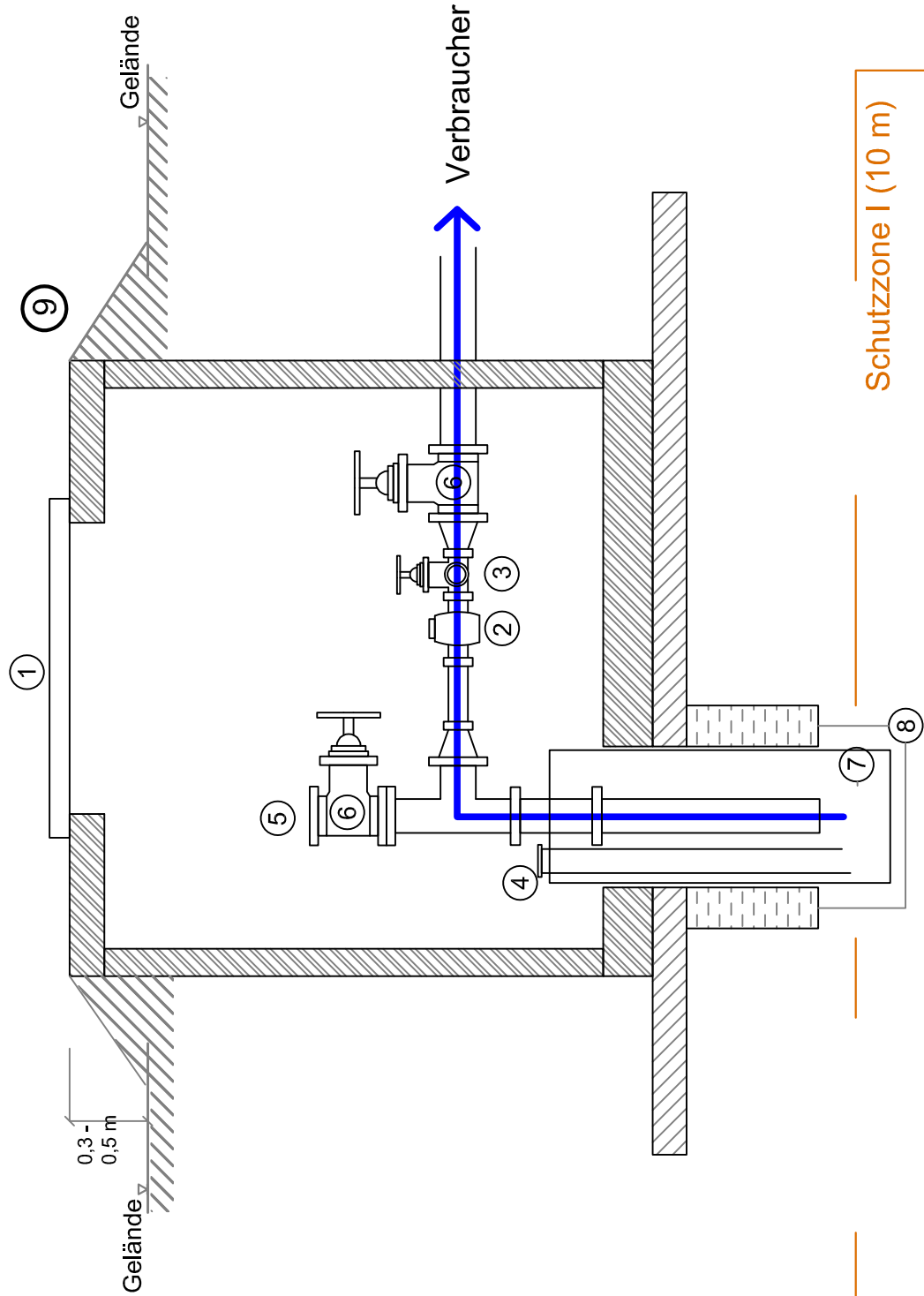

- 1
- Einstieg (min. DN 600)
- 2
- Wasserzähler (optional: Einbau in Installationsraum)
- 3
- Wasserhahn zur Probenahme
- 4
- Messöffnung mit Peilrohr (>25 mm) für Lichtlot/Sonde (mit Schraubverschluss/Deckel) bis ca. 2 m über Förderpumpe
- 5
- Schlauchanschluss für Pumpversuche
- 6
- Absperrschieber
- 7
- Vollwandiges Brunnenrohr (mind. DN 125)
- 8
- Tonabdichtung
- 9
- Brunnenkammer (h~1 m)

	FUGRO ECO CONSULT s.à.r.l. Environnement et Géotechnique Zone Industrielle L-5366 Munsbach	
	Maßstab: Skizze	Auftraggeber:
gez.: BS	Bezeichnung: Genehmigungsantrag Brunnen	
gepr.: UP	Sonstiges: Brunnenkammer	
Druckgröße: A3	Datum: 23.07.18	
		Auftragsnr.: F180701
		Anlage: 5

# Anlage 7

Naturschutzgebiet Natura 2000  
und Vogelschutzgebiet





Date d'impression: 13/09/2019 06:40

www.geoportail.lu ist ein Portal zur Einsicht von geolokalisierten Informationen, Daten und Diensten, die von den öffentlichen luxemburgischen Behörden zur Verfügung gestellt werden. Haftung: Obwohl die Behörden mit aller Sorgfalt auf die Richtigkeit der veröffentlichten Informationen achten, kann hinsichtlich der inhaltlichen Richtigkeit, Genauigkeit, Aktualität, Zuverlässigkeit und Vollständigkeit dieser Informationen keine Gewährleistung übernommen werden. Informationen ohne rechtliche Garantie. Copyright: Administration du Cadastre et de la Topographie. <http://g-o.lu/copyright>

Ungefäher Maßstab 1: 20000

0 200 400 600m

<http://g-o.lu/3/ygSw>







Date d'impression: 13/09/2019 06:39

www.geoportail.lu ist ein Portal zur Einsicht von geolokalisierten Informationen, Daten und Diensten, die von den öffentlichen luxemburgischen Behörden zur Verfügung gestellt werden. Haftung: Obwohl die Behörden mit aller Sorgfalt auf die Richtigkeit der veröffentlichten Informationen achten, kann hinsichtlich der inhaltlichen Richtigkeit, Genauigkeit, Aktualität, Zuverlässigkeit und Vollständigkeit dieser Informationen keine Gewährleistung übernommen werden. Informationen ohne rechtliche Garantie. Copyright: Administration du Cadastre et de la Topographie. <http://g-o.lu/copyright>

Ungefährer Maßstab 1: 20000

0 200 400 600m

<http://g-o.lu/3/G7et>





# Anlage 8

## Auszug aus dem

« règlement grand-ducal du 6 novembre 2009 portant  
désignation des zones spéciales de conservation »

und

« règlement grand-ducal du 4 janvier 2016 modifiant le  
rgd du 30 novembre 2012 portant désignation des zones  
spéciales de conservation »

**MEMORIAL**

**Journal Officiel  
du Grand-Duché de  
Luxembourg**

**MEMORIAL**

**Amtsblatt  
des Großherzogtums  
Luxemburg**

---

**RECUEIL DE LEGISLATION**

---

**A — N° 1****7 janvier 2016**

---

**S o m m a i r e****ZONES DE PROTECTION SPÉCIALE**

**Règlement grand-ducal du 4 janvier 2016 modifiant le règlement grand-ducal du 30 novembre 2012 portant désignation des zones de protection spéciale. . . . . page 2**

---

- B. Les plans concernant les zones de protection spéciale «Région de Kiischpelt», «Vallées de l'Attert, de la Pall, de la Schwébech, de l'Aeschbech et de la Wëllerbaach», «Région de Junglinster», «Région de Mompach, Manternach, Bech et Osweiler», «Région du Lias moyen» et «Région de Schuttrange, Canach, Lenningen et Gostingen» figurant à l'annexe D sont insérés à l'annexe 3 du règlement grand-ducal du 30 novembre 2012 portant désignation des zones de protection spéciale à la suite du plan de la zone de protection spéciale «Haff Réimech».

**Art. 6.** Notre Ministre de l'Environnement est chargé de l'exécution du présent règlement qui sera publié au Mémorial.

La Ministre de l'Environnement,  
**Carole Dieschbourg**

Château de Berg, le 4 janvier 2016.  
**Henri**

#### Annexe A

**Liste nationale des zones de protection spéciale concernant la conservation des oiseaux sauvages.  
(Directive 2009/147/CE du Parlement européen et du Conseil du 30 novembre 2009  
concernant la conservation des oiseaux sauvages, JO L 20 du 26.1.2010, pp. 7-25)**

N°	Code de la zone de protection spéciale	Dénomination	Surface
1	LU0002001	Vallée de la Woltz et affluents de la source à Troisvierges	1269,23 ha
2	LU0002002	Vallée de la Tretterbaach et affluents de la frontière à Asselborn	3146,15 ha
3	LU0002003	Vallée supérieure de l'Our et affluents de Lieler à Dasbourg	1740,31 ha
4	LU0002004	Vallée supérieure de la Sûre et affluents de la frontière belge à Esch-sur-Sûre	3587,01 ha
5	LU0002005	Vallée de l'Ernz Blanche de Bourglinster à Fischbach	758,73 ha
6	LU0002006	Vallée de la Syre de Moutfort à Roodt/Syre	379,52 ha
7	LU0002007	Vallée supérieure de l'Alzette	1227,64 ha
8	LU0002008	Minière de la région de Differdange – Giele Botter, Tillebiërg, Rollesbiërg, Ronnebiërg, Metzerbiërg et Galgebiërg	688,01 ha
9	LU0002009	Esch-sur-Alzette Sud-est – Anciennes minières / Ellergronn	1229,71 ha
10	LU0002010	Dudelange Haard	660,45 ha
11	LU0002011	Aspelt – Lannebur, Am Kessel	71,10 ha
12	LU0002012	Haff Réimech	258,42 ha
13	LU0002013	Région du Kiischpelt	6289,04 ha
14	LU0002014	Vallées de l'Attert, de la Pall, de la Schwébech, de l'Aeschbech et de la Wëllerbaach	5722,34 ha
15	LU0002015	Région de Junglinster	3058,74 ha
16	LU0002016	Région de Mompach, Manternach, Bech et Osweiler	4962,77 ha
17	LU0002017	Région du Lias moyen	5739,23 ha
18	LU0002018	Région de Schuttrange, Canach, Lenningen et Gostingen	1256,33 ha

Carte 1 :

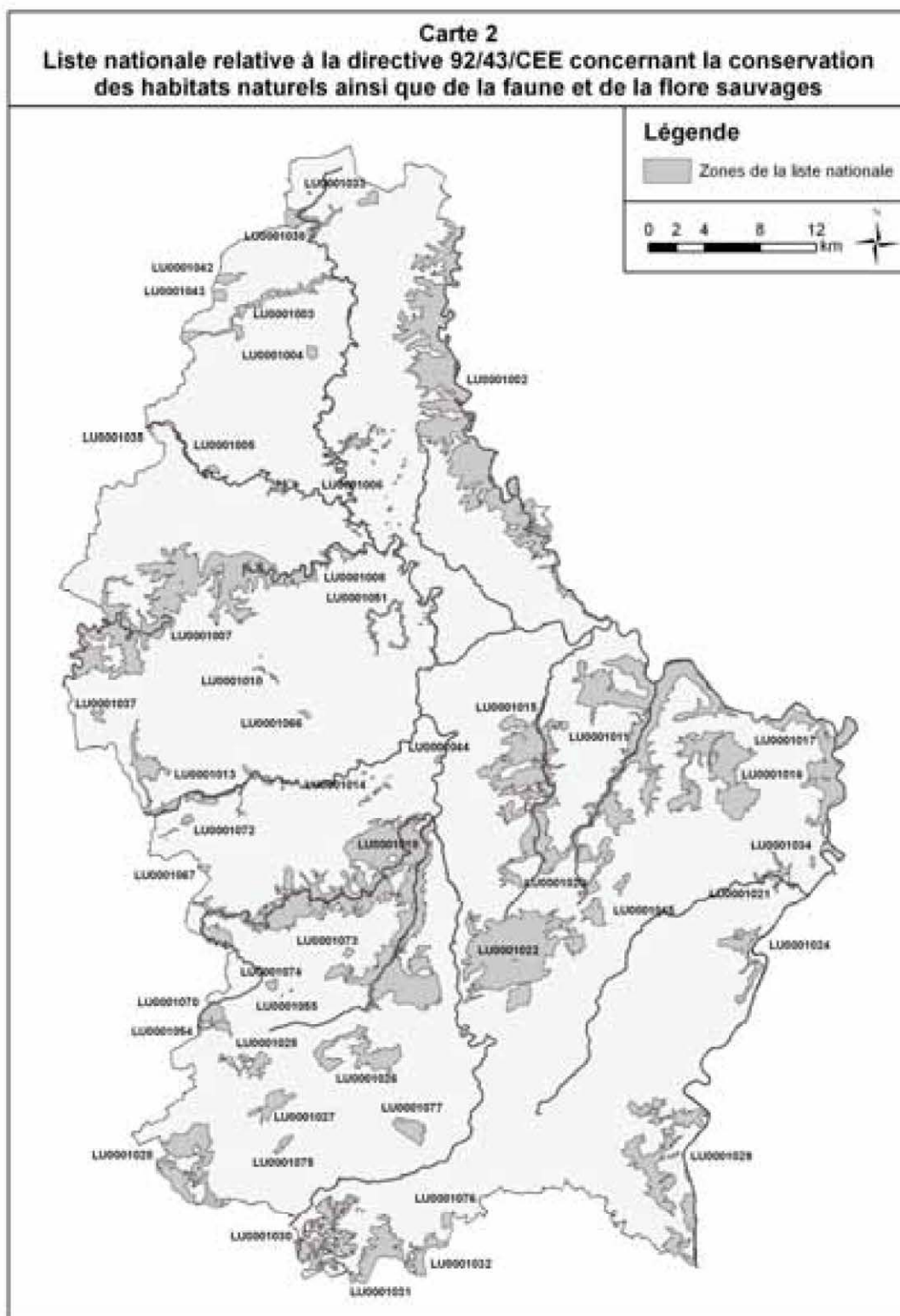

**MEMORIAL**  
**Journal Officiel**  
**du Grand-Duché de**  
**Luxembourg**



**MEMORIAL**  
**Amtsblatt**  
**des Großherzogtums**  
**Luxemburg**

---

**RECUEIL DE LEGISLATION**

---

**A — N° 220**

**17 novembre 2009**

---

**S o m m a i r e**

**ZONES SPÉCIALES DE CONSERVATION**

Règlement grand-ducal du 6 novembre 2009 portant désignation des zones spéciales de  
conservation ..... page **3834**

---

## Annexe 1

Tableau 1. Liste nationale relative à de la directive 92/43/CEE concernant la conservation des habitats naturels ainsi que de la faune et de la flore sauvage

N°	Code du site « habitats »	Dénomination	Surface
1	LU0001002	Vallée de l'Our de Ouren à Wallendorf Pont	5675.92 ha
2	LU0001003	Vallée de la Tretterbaach	468.30 ha
3	LU0001004	Weicherange - Breichen	57.40 ha
4	LU0001005	Vallée supérieure de la Wiltz	186.63 ha
5	LU0001006	Vallées de la Sûre, de la Wiltz, de la Clerve et du Lellgerbaach	494.49 ha
6	LU0001007	Vallée supérieure de la Sûre / Lac du barrage	4363.00 ha
7	LU0001008	Vallée de la Sûre moyenne de Esch/Sûre à Dirbach	399.40 ha
8	LU0001010	Grosbous - Neibruch	18.30 ha
9	LU0001011	Vallée de l'Ernz noire / Beaufort / Berdorf	4195.19 ha
10	LU0001013	Vallée de l'Attert de la frontière à Useldange	801.98 ha
11	LU0001014	Zones humides de Bissen et Fensterdall	44.46 ha
12	LU0001015	Vallée de l'Ernz blanche	2013.82 ha
13	LU0001016	Herborn - Bois de Herborn / Echternach - Haard	1178.36 ha
14	LU0001017	Vallée de la Sûre inférieure	1526.98 ha
15	LU0001018	Vallée de la Mamer et de l'Eisch	6797.60 ha
16	LU0001020	Pelouses calcaires de la région de Junglinster	1507.12 ha
17	LU0001021	Vallée de la Syre de Manternach à Fielsmillen	195.79 ha
18	LU0001022	Grunewald	3097.92 ha
19	LU0001024	Machtum - Pellemberg / Froumbierg / Greivenmaacherbierg	399.61 ha
20	LU0001025	Hautcharage / Dahlem - Asselborner et Boufferdange Muer	228.40 ha
21	LU0001026	Bertrange - Greivelsershaff / Bouferterhaff	700.80 ha
22	LU0001027	Sanem - Groussebesch / Schouweiler - Bitchenheck	258.44 ha
23	LU0001028	Differdange Est - Prenzeberg / Anciennes mines et Carrières	1157.16 ha
24	LU0001029	Région de la Moselle supérieure	1675.30 ha
25	LU0001030	Esch-sur-Alzette sud-est - Anciennes minières / Ellegronn	1007.61 ha
26	LU0001031	Dudelange Haard	660.45 ha
27	LU0001032	Dudelange - Ginzeberg	272.78 ha
28	LU0001033	Wilwerdange - Conzefenn	93.48 ha
29	LU0001034	Wasserbillig - Carrière de dolomie	20.81 ha
30	LU0001035	Schimpach - Carrières de Schimpach	11.31 ha
31	LU0001037	Perlé - Ancienne ardoisières	45.16 ha
32	LU0001038	Troisvierges - Cornelysmillen	305.16 ha
33	LU0001042	Hoffelt - Kaleburn	92.52 ha
34	LU0001043	Troine/Hoffelt - Sporbaach	67.95 ha
35	LU0001044	Cruchten - Bras mort de l'Alzette	20.85 ha
36	LU0001045	Gonderange/Rodenbourg - Faascht	263.04 ha
37	LU0001051	Wark - Niederfeulen-Warken	158.65 ha
38	LU0001054	Fingig - Reifelswenkel	85.05 ha
39	LU0001055	Capellen - Air de service et Schultzbech	3.25 ha
40	LU0001066	Grosbous - Seitert	21.61 ha
41	LU0001067	Leitrang - Heischel	27.57 ha
42	LU0001070	Grass - Moukebrill	200.04 ha
43	LU0001072	Massif forestier du Stiefeschboesch	38.90 ha
44	LU0001073	Massif forestier du Ielboesch	31.24 ha
45	LU0001074	Massif forestier du Faascht	46.19 ha
46	LU0001075	Massif forestier du Aesing	58.94 ha
47	LU0001076	Massif forestier du Waal	66.05 ha
48	LU0001077	Bois de Bettembourg	247.00 ha



# Anlage 9

Karten zur:  
Landnutzung 2015, Biotopenkataster,  
Bodenkarte,  
Überschwemmungsgebiete,  
Waldgebiete,  
ausgewiesene Naturschutzgebiete,  
Grünlandkartierung



map.geoportail.lu

This topographic map of the Heed area in Luxembourg shows the following details:

- Locations:** Butzebiert, Michelbouch, Heed, Brongelsbësch, Hölzchen, Laangwis, Gonnesfeld, Traischelchen, Falschend, Säiter, Blisserbësch, Lëtterbaach, and Gie.
- Infrastructure:** Roads (e.g., C.R. 360, 375, 379, 383), railways, and a river (Lëtterbaach).
- Landmarks:** St. pomp., Rvoir, Bass. épur., Chât. d'eau, and various ponds.
- Topography:** Contour lines indicating elevation, with peaks around 383m and 379m.
- Marker:** A red circle is placed on the road between Butzebiert and Michelbouch, near the 375m contour line.







www.geoportail.lu ist ein Portal zur Einsicht von geolokalisierten Informationen, Daten und Diensten, die von den öffentlichen luxemburgischen Behörden zur Verfügung gestellt werden Haftung: Obwohl die Behörden mit aller Sorgfalt auf die Richtigkeit der veröffentlichten Informationen achten, kann hinsichtlich der inhaltlichen Richtigkeit, Genauigkeit, Aktualität, Zuverlässigkeit und Vollständigkeit dieser Informationen keine Gewährleistung übernommen werden. Informationen ohne rechtliche Garantie.  
Copyright: Administration du Cadastre et de la Topographie. <http://g-o.lu/copyright>

<http://g-o.lu/3/wkFQ>





## Landcover 2015

-  1 building
-  2 other constructed area
-  3 bare soils
-  6 water
-  7 trees and bushes
-  91 permanent herb. vegetation
-  92 temporary herb. vegetation

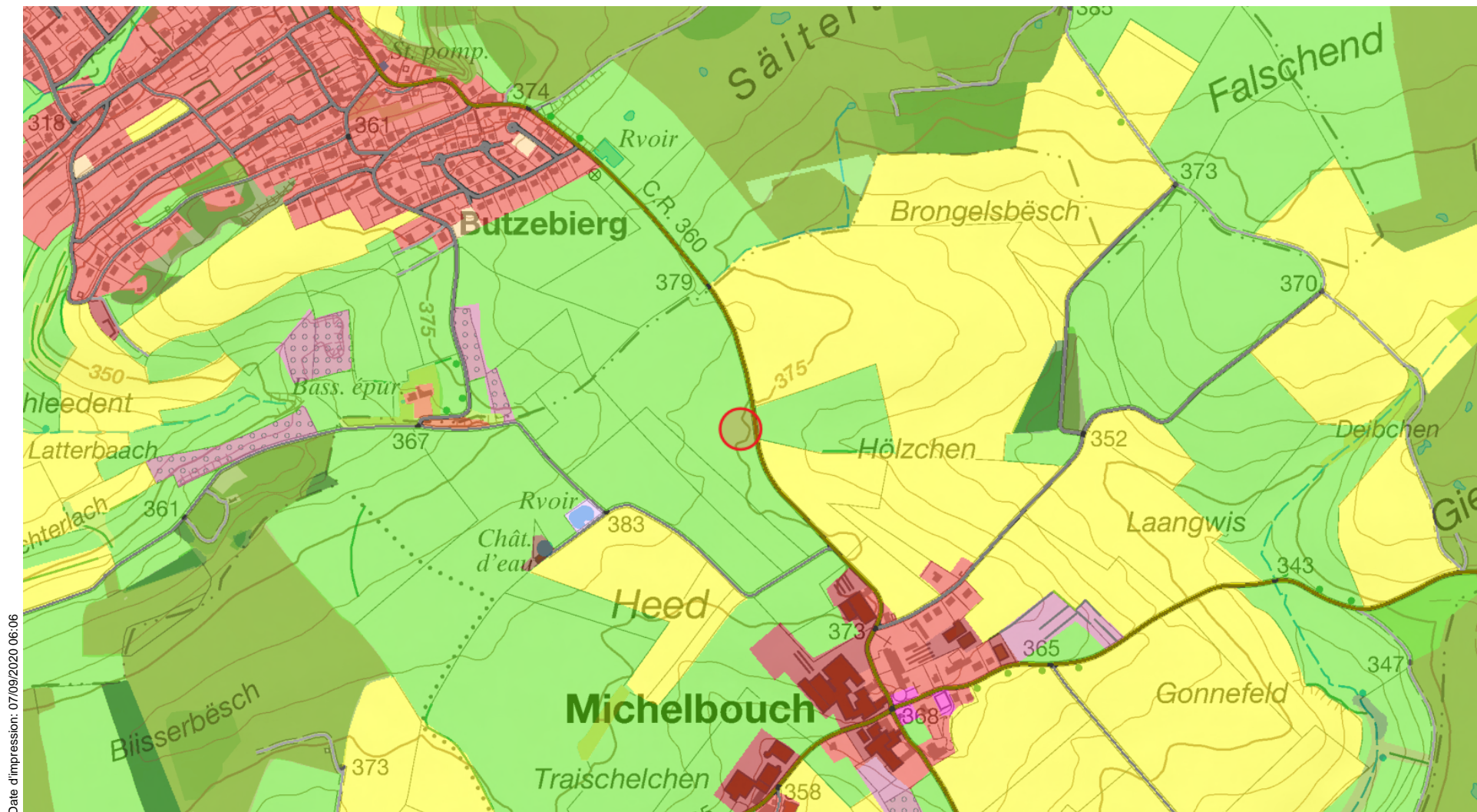

Date d'impression: 07/09/2020 06:06

www.geoportail.lu ist ein Portal zur Einsicht von geolokalisierten Informationen, Daten und Diensten, die von den öffentlichen luxemburgischen Behörden zur Verfügung gestellt werden. Haftung: Obwohl die Behörden mit aller Sorgfalt auf die Richtigkeit der veröffentlichten Informationen achten, kann hinsichtlich der inhaltlichen Richtigkeit, Genauigkeit, Aktualität, Zuverlässigkeit und Vollständigkeit dieser Informationen keine Gewährleistung übernommen werden. Informationen ohne rechtliche Garantie. Copyright: Administration du Cadastre et de la Topographie. <http://g-o.lu/copyright>

Ungefäherer Maßstab 1: 10000

0 100 200 300m

<http://g-o.lu/3/KoQe>



## Landuse 2015

	Residential
	Agriculture facilities
	Industry & Commerce
	Unused urban areas and brownfields
	Social, Military, Cultural and Other
	Residential (Estate)
	Agriculture facilities (Estate)
	Industry & Commerce (Estate)
	Unused urban areas and brownfields (Estate)
	Social, Military, Cultural and Other (Estate)
	Cemetery
	Square
	Park
	Public facilities: Other
	Golf course
	Camp ground
	Other sports facilities
	Other recreation facilities
	Utility (production, disposal facilities)
	Mining / extraction
	Construction
	Arable land
	Grassland
	Wine
	Fruit trees
	Orchard
	Special cultures: Other
	Forest: Coniferous
	Forest: Mixed
	Forest: Deciduous
	Forest: Young forest
	Forest: Clear cuts
	Gravel
	Rocks
	Grassland
	Heathland
	Bushes
	Wetland
	Running water: Natural
	Running water: Artificial
	Standing water: Natural
	Standing water: Artificial
	Rural roads
	Main roads
	Railways
	Air traffic: Commercial
	Air traffic: Sport & leisure
	Water traffic
	Parking



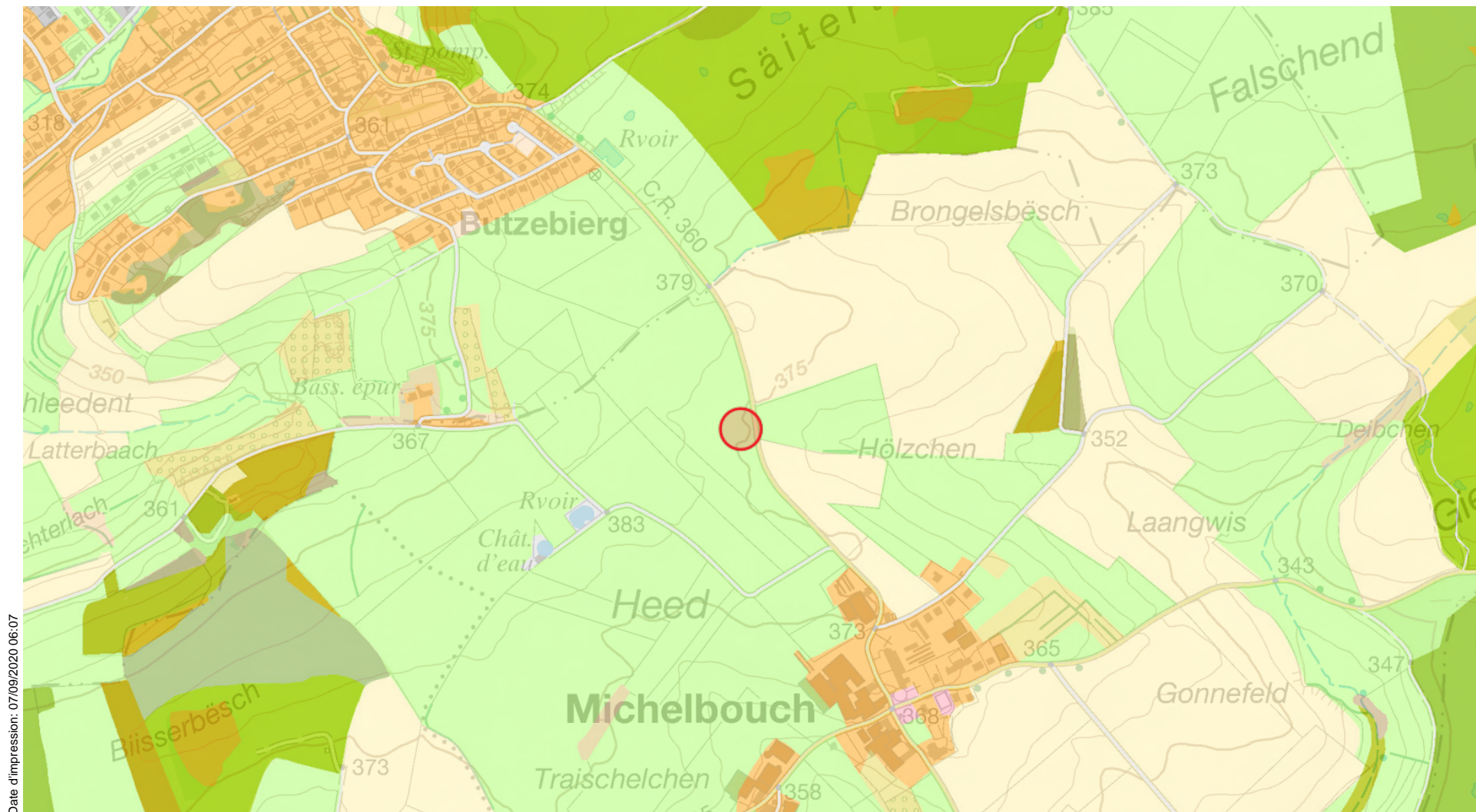

Date d'impression: 07/09/2020 06:07

www.geoportail.lu ist ein Portal zur Einsicht von geolokalisierten Informationen, Daten und Diensten, die von den öffentlichen luxemburgischen Behörden zur Verfügung gestellt werden. Haftung: Obwohl die Behörden mit aller Sorgfalt auf die Richtigkeit der veröffentlichten Informationen achten, kann hinsichtlich der inhaltlichen Richtigkeit, Genauigkeit, Aktualität, Zuverlässigkeit und Vollständigkeit dieser Informationen keine Gewährleistung übernommen werden. Informationen ohne rechtliche Garantie. Copyright: Administration du Cadastre et de la Topographie. <http://g-o.lu/copyright>

Ungefährer Maßstab 1: 10000

0 100 200 300m

<http://g-o.lu/3/VhGS>



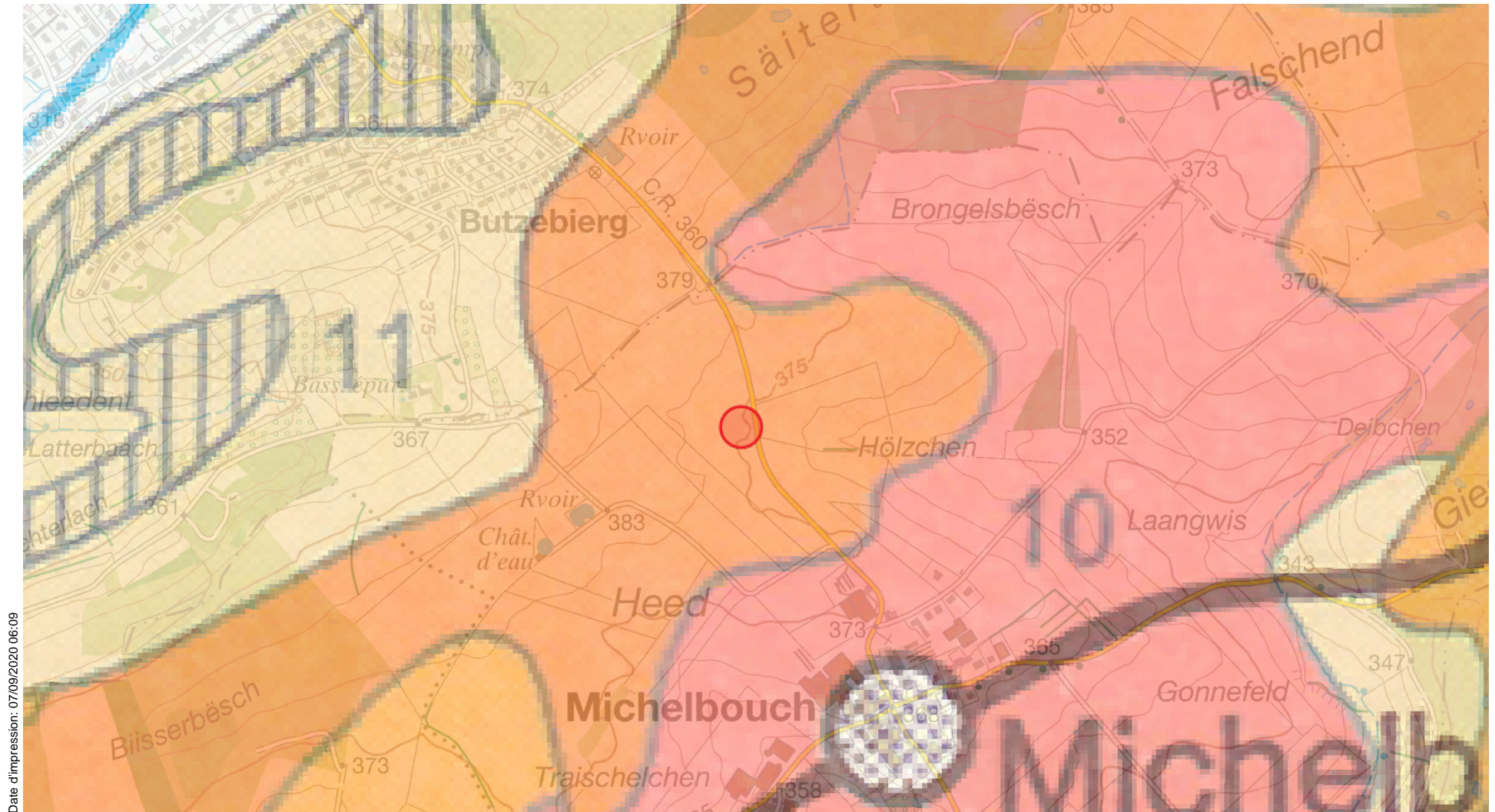

Date d'impression: 07/09/2020 06:09

www.geoportail.lu ist ein Portal zur Einsicht von geolokalisierten Informationen, Daten und Diensten, die von den öffentlichen luxemburgischen Behörden zur Verfügung gestellt werden. Haftung: Obwohl die Behörden mit aller Sorgfalt auf die Richtigkeit der veröffentlichten Informationen achten, kann hinsichtlich der inhaltlichen Richtigkeit, Genauigkeit, Aktualität, Zuverlässigkeit und Vollständigkeit dieser Informationen keine Gewährleistung übernommen werden. Informationen ohne rechtliche Garantie. Copyright: Administration du Cadastre et de la Topographie. <http://g-o.lu/copyright>

Ungefährer Maßstab 1: 10000

<http://g-o.lu/3/Eyhb>

0 100 200 300m





# Légende des associations de sols

## Sols des plateaux et des pentes

### Sols de l'Oesling

1	Sols limoneux peu caillouteux, non gleyifiés à modérément gleyifiés, à horizon B structural <i>Lehmige, schwach steinige Braunerden, nicht bis mässig vergleyt</i>
2	Sols limono-caillouteux à charge schisto-phylladeuse, non gleyifiés, à horizon B structural <i>Steinig-lehmige Braunerden aus Schiefer und Phylladen, nicht vergleyt</i>
3	Sols limono-caillouteux à charge schisto-phylladeuse altérée, non gleyifiés, à horizon B structural <i>Steinig-lehmige Braunerden aus verwitterten Schiefer und Phylladen, nicht vergleyt</i>
4	Sols limono-caillouteux à charge schisto-phylladeuse, faiblement à modérément gleyifiés, à horizon B structural <i>Steinig-lehmige Braunerden aus Schiefer und Phylladen, schwach bis mässig vergleyt</i>
5	Sols limono-caillouteux à charge schisto-gréseuse, non gleyifiés, à horizon B structural <i>Steinig-lehmige Braunerden aus Schiefer und Sandsteinen, nicht vergleyt</i>
6	Sols limono-caillouteux à charge schisto-gréseuse altérée, non gleyifiés, à horizon B structural <i>Steinig-lehmige Braunerden aus verwitterten Schiefer und Sandsteinen, nicht vergleyt</i>
7	Sols limono-caillouteux à charge schisto-gréseuse, faiblement à modérément gleyifiés, à horizon B structural <i>Steinig-lehmige Braunerden aus Schiefer und Sandsteinen, schwach bis mässig vergleyt</i>
8	Sols limono-caillouteux à charge argilo-schisto-gréseuse, faiblement à modérément gleyifiés, à horizon B structural <i>Steinig-lehmige Braunerden aus Tonschiefer und Sandsteinen, schwach bis mässig vergleyt</i>
9	Sols limono-caillouteux à charge schisteuse, non gleyifiés, à horizon B structural <i>Steinig-lehmige Braunerden aus Schiefer, nicht vergleyt</i>
	Sols en pente <i>Hangböden</i>

### Sols du Gutland

10	Sols limono- et argilo-caillouteux à charge de galets quartzitiques, non gleyifiés à modérément gleyifiés, à horizon B structural ou textural <i>Steinig-lehmige und steinig-tonige Braunerden und Parabraunerden mit quarzitisches Geröllen, nicht bis mässig vergleyt</i>
11	Sols argilo-caillouteux à charge dolomitique, non gleyifiés, à horizon B structural <i>Steinig-tonige Braunerden aus Dolomit, nicht vergleyt</i>
12	Sols argilo-caillouteux à charge calcaireuse, non gleyifiés, à horizon B structural <i>Steinig-tonige Braunerden aus Kalk, nicht vergleyt</i>
13	Sols sableux, limono-sableux et sablo-limoneux, non gleyifiés, à horizon B structural ou textural, sur substrat de grès calcaire, de sable ou d'argile d'altération <i>Sandige, lehmig-sandige und sandig-lehmige Braunerden und Parabraunerden aus Kalksandstein, Sand oder Verwitterungston, nicht vergleyt</i>
14	Sols sableux, limono-sableux et sablo-limoneux, faiblement à modérément gleyifiés, à horizon B textural, sur substrat d'argiles <i>Sandige, lehmig-sandige und sandig-lehmige Parabraunerden über Ton, schwach bis mässig vergleyt</i>
15	Sols sablo-limoneux et sablo-argileux, non gleyifiés, à horizon B structural ou textural, sur substrat de grès bigarré <i>Sandig-lehmige und sandig-tonige Braunerden und Parabraunerden aus Buntsandstein, nicht vergleyt</i>
16	Sols sablo-limoneux et limoneux, non gleyifiés à modérément gleyifiés, à horizon B textural <i>Sandig-lehmige und lehmige Parabraunerden aus Lösslehm, nicht bis mässig vergleyt</i>

17	Sols sablo-limoneux et limoneux, fortement à très fortement gleyifiés, à horizon B textural <i>Sandig-lehmige und lehmige Parabraunerden aus Lösslehm, stark bis sehr stark vergleyt</i>
18	Sols argileux et argileux lourds, non gleyifiés, à horizon B structural ou textural, sur substrat de calcaires <i>Tonige und schwere tonige Braunerden, Parabraunerden und Terra fusca über Kalk, nicht vergleyt</i>
19	Sols argileux, non gleyifiés, à horizon B structural ou textural, sur substrat de macigno <i>Tonige Braunerden und Parabraunerden aus Macigno, nicht vergleyt</i>
20	Sols argileux, faiblement à modérément gleyifiés, à horizon B textural, sur substrat de macigno <i>Tonige Parabraunerden aus Macigno, schwach bis mässig vergleyt</i>
21	Sols argileux, faiblement à modérément gleyifiés, à horizon B textural, sur substrat d'argiles <i>Tonige Parabraunerden aus Ton, schwach bis mässig vergleyt</i>
22	Sols argileux, non gleyifiés à modérément gleyifiés, à horizon B textural, sur substrat de grès coquillier <i>Tonige Parabraunerden aus Muschelsandstein, nicht bis mässig vergleyt</i>
23	Sols argileux et argileux lourds, non gleyifiés à modérément gleyifiés, à horizon B structural ou textural, sur substrat de marnes et de calcaires <i>Tonige und schwere tonige Braunerden, Parabraunerden und Pelosole aus Kalken und Mergel, nicht bis mässig vergleyt</i>
24	Sols argileux et argileux lourds, non gleyifiés, à horizon B structural, sur substrat de marnes <i>Tonige und schwere tonige Braunerden, Pararendzina-Pelosole und Pelosole aus Mergel, nicht vergleyt</i>
25	Sols argileux lourds, faiblement à très fortement gleyifiés, à horizon B structural ou textural, sur substrat de marnes <i>Schwere tonige Braunerden, Parabraunerden und Pelosole aus Mergel, schwach bis sehr stark vergleyt</i>
	Sols en pente <i>Hangböden</i>

## Sols des vallées et des dépressions

26	Colluvions et Alluvions <i>Talhängeböden und Talböden</i>
27	Zones de suintement <i>Quellenzonen</i>

## Légende planimétrique

	Zones habitées et zones industrielles <i>Wohn-, Gewerbe- und Industriezonen</i>
	Ville <i>Stadt</i>
	Localité <i>Ortschaft</i>
	Route principale <i>Hauptstrasse</i>
	Cours d'eau <i>Wasserlauf</i>
	Lac <i>See</i>
	Frontière nationale <i>Landesgrenze</i>
	Altitude (en mètres) <i>Höhenpunkt (in Metern)</i>





map.geoportail.lu

This topographic map depicts the Michelbouch region in Luxembourg. The map features several key locations: Butzebiert (top left, red-shaded), Heed (center), and Michelbouch (bottom center, brown-shaded). A red circle is placed on a road between Heed and Michelbouch. Other labeled areas include Blisserbës, Laangwis, and Gonnesfeld. The map includes contour lines, a network of roads (yellow and grey), and various geographical features like 'Rvoir' (reservoirs) and 'Chât. d'eau' (water tower). Elevation points are marked with numbers such as 318, 361, 374, 375, 379, 383, 373, 365, 368, 358, 343, and 347. The map is oriented with North at the top.

www.geoportail.lu ist ein Portal zur Einsicht von geolokalisierten Informationen, Daten und Diensten, die von den öffentlichen luxemburgischen Behörden zur Verfügung gestellt werden Haftung: Obwohl die Behörden mit aller Sorgfalt auf die Richtigkeit der veröffentlichten Informationen achten, kann hinsichtlich der inhaltlichen Richtigkeit, Genauigkeit, Aktualität, Zuverlässigkeit und Vollständigkeit dieser Informationen keine Gewährleistung übernommen werden. Informationen ohne rechtliche Garantie.  
Copyright: Administration du Cadastre et de la Topographie. <http://g-o.lu/copyright>

<http://g-o.lu/3/jd5M>







Date d'impression: 07/09/2020 06:08

www.geoportail.lu ist ein Portal zur Einsicht von geolokalisierten Informationen, Daten und Diensten, die von den öffentlichen luxemburgischen Behörden zur Verfügung gestellt werden. Haftung: Obwohl die Behörden mit aller Sorgfalt auf die Richtigkeit der veröffentlichten Informationen achten, kann hinsichtlich der inhaltlichen Richtigkeit, Genauigkeit, Aktualität, Zuverlässigkeit und Vollständigkeit dieser Informationen keine Gewährleistung übernommen werden. Informationen ohne rechtliche Garantie. Copyright: Administration du Cadastre et de la Topographie. <http://g-o.lu/copyright>

Ungefäher Maßstab 1: 10000

0 100 200 300m

<http://g-o.lu/3/sv6H>





Protection mobile contre les crues

### Hauteur d'eau



< 0.5 m



> 0.5 - 1 m



> 1 - 2 m



> 2 - 4 m



> 4 m



Zones inondables non-connectées  
au cours d'eau

### Hauteur d'eau

#### Zones protégées par protections mobiles



< 0.5 m



> 0.5 - 1 m



> 1 - 2 m



> 2 - 4 m



> 4 m



Protection mobile contre les crues

### Hauteur d'eau



< 0.5 m



> 0.5 - 1 m



> 1 - 2 m



> 2 - 4 m



> 4 m



Zones inondables non-connectées  
au cours d'eau

### Hauteur d'eau

#### Zones protégées par protections mobiles



< 0.5 m



> 0.5 - 1 m



> 1 - 2 m



> 2 - 4 m



> 4 m





Protection mobile contre les crues

### Hauteur d'eau



< 0.5 m



> 0.5 - 1 m



> 1 - 2 m



> 2 - 4 m



> 4 m



Zones inondables non-connectées  
au cours d'eau

### Hauteur d'eau

#### Zones protégées par protections mobiles



< 0.5 m



> 0.5 - 1 m



> 1 - 2 m



> 2 - 4 m



> 4 m



Date d'impression: 07/09/2020 06:09

www.geoportail.lu ist ein Portal zur Einsicht von geolokalisierten Informationen, Daten und Diensten, die von den öffentlichen luxemburgischen Behörden zur Verfügung gestellt werden. Haftung: Obwohl die Behörden mit aller Sorgfalt auf die Richtigkeit der veröffentlichten Informationen achten, kann hinsichtlich der inhaltlichen Richtigkeit, Genauigkeit, Aktualität, Zuverlässigkeit und Vollständigkeit dieser Informationen keine Gewährleistung übernommen werden. Informationen ohne rechtliche Garantie. Copyright: Administration du Cadastre et de la Topographie. <http://g-o.lu/copyright>

Ungefäher Maßstab 1: 10000





0 100 200 300m

<http://g-o.lu/3/7cns>







 Protection mobile contre les crues

### Habitants potentiellement touchés

	< 10
	10 - 100
	100 - 500
	> 500

### Sites et bâtiments sensibles





	Etablissements IED / SEVESO
	Bâtiments sensibles
	Zones Habitats Natura 2000
	Zones de protection oiseaux Natura 2000
	Zones de protection d' eau potable

### Typologie des activités économiques





	Territoires urbanisés
	Industries et activités économiques
	Axes de circulation
	Territoires agricoles ou forestiers
	Autres
	Surfaces en eau

 Protection mobile contre les crues

### Habitants potentiellement touchés

	< 10
	10 - 100
	100 - 500
	> 500

### Sites et bâtiments sensibles

	Etablissements IED / SEVESO
	Bâtiments sensibles
	Zones Habitats Natura 2000
	Zones de protection oiseaux Natura 2000
	Zones de protection d' eau potable

### Typologie des activités économiques

	Territoires urbanisés
	Industries et activités économiques
	Axes de circulation
	Territoires agricoles ou forestiers
	Autres
	Surfaces en eau







 Protection mobile contre les crues

### Habitants potentiellement touchés

	< 10
	10 - 100
	100 - 500
	> 500

### Sites et bâtiments sensibles

	Etablissements IED / SEVESO
	Bâtiments sensibles
	Zones Habitats Natura 2000 Zones de protection oiseaux Natura 2000
	Zones de protection d' eau potable

### Typologie des activités économiques

	Territoires urbanisés
	Industries et activités économiques
	Axes de circulation
	Territoires agricoles ou forestiers
	Autres
	Surfaces en eau













map.geoportail.lu

This topographic map depicts the Michelbouch area in the Vosges region. The map features contour lines indicating elevation, with labels such as 318, 350, 361, 365, 367, 373, 374, 375, 379, 383, and 388. A prominent yellow road runs vertically through the center, with a red circle highlighting a specific location. Other roads are shown in grey and brown. The map includes several place names: Butzebiert, Heed, Michelbouch, Laangwis, and Falschend. Geographical features like 'Rvoir' (reservoir), 'Chât. d'eau' (water tower), and 'Blisserbës' (a green area) are also labeled. The map is oriented with North at the top.

<http://g-o.lu/3/Svqh>



	<b>ARBRE/ BAUM</b>	<b>NOM Latin</b>	<b>NAME</b>	<b>NOM</b>
	PC	Stellario (Primulo)- Carpinetum	Stieleichen- Hainbuchenwald	Chênaie pédunculée
	GEN	Campanulo- Quercetum	Trockenliebender Eichenwald mit Glockenblume	Chênaie xérocline à Campanules
	MF	Melico-Fagetum	Waldmeister (Perlgras)- Buchenwald	Hêtraie à Aspérule et Mélisque uniflore
	MFcc	Cephalanthero- Fagetum	Kalk-Buchenwald mit Orchideen	Hêtraie calcicole à Orchidées
	SW	Tilio-Acerion	Schluchtwald und Hangmischwälder	Forêt de ravin
	AUW	Alno-Padion	Auenwald, Erlen- Bruchwald	Forêt alluviale, Aulnaie marécageuse
	LF	Luzulo-Fagetum	Hainsimsen-Buchenwald	Hêtraie à Luzule blanchâtre
	BMW	Betulion pubescentis	Birken-Moorwald	Boulaie pubescente tourbeuse
	Clf, Cmf		Traubeneichen-Mischwald	Futaie mélangée de chêne sessile
	LOH		Niederwald und in Hochwald überführte oder umgewandelte Lohhecken	Taillis et taillis converti ou transformé en futaie
	LHW		Sonstiger Laubhochwald	Autres forêts feuillues en futaie





map.geoportail.lu

Das öffentliche Geoportal des Grossherzogtums Luxemburg

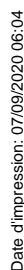

www.geoportail.lu ist ein Portal zur Einsicht von geolokalisierten Informationen, Daten und Diensten, die von den öffentlichen luxemburgischen Behörden zur Verfügung gestellt werden Haftung: Obwohl die Behörden mit aller Sorgfalt auf die Richtigkeit der veröffentlichten Informationen achten, kann hinsichtlich der inhaltlichen Richtigkeit, Genauigkeit, Aktualität, Zuverlässigkeit und Vollständigkeit dieser Informationen keine Gewährleistung übernommen werden. Informationen ohne rechtliche Garantie.  
Copyright: Administration du Cadastre et de la Topographie. <http://g-o.lu/copyright>

Ungefährer Maßstab 1: 10000

<http://g-o.lu/3/ANvU>

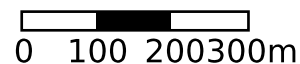



	Ausgewiesene Naturschutzgebiete
---	---------------------------------

# Topo 1:20000

## Légende

		Autoroute : Aire de service, de repos Motorway : Service area, Resting area Autobahn : Autobahnrastplatz, Rastplatz
Principale Main road Hauptstrasse	Secondaire Secondary road Nebenstrasse	
N		Route à deux chaussées séparées Dual carriageway Schnellverkehrsstrasse
N		Route entre 11 m et 10 m Road between 11 m and 10 m Strasse zwischen 11 m und 10 m
N		Route entre 7,5 m et 6,5 m Road between 7,5 m and 6,5 m Strasse zwischen 7,5 m und 6,5 m
N		Route entre 5,5 m et 4,5 m Road between 5,5 m and 4,5 m Strasse zwischen 5,5 m und 4,5 m
C.R.		Chemin Repris - Chemin non classé Road - Country road Strasse - Hauptweg
		Chemin Track Nebenweg
		Sentier Footpath Fussweg
		Allée Path Allee
		Tunnel routier - Route bordée d'arbres Road tunnel - Tree-lined road Strassentunnel - Baumallee
		Route en remblai ou en déblai Road on embankment, in cutting Böschung, Strasseneinschnitt
		Chemin de fer à une voie Railways : single track Eisenbahn : eingleisig
		Chemin de fer à deux voies Railways : double track Eisenbahn : zweigleisig
		Voie déclassée - Voie de garage ou de service Industrial railway - Sidings Anschlussgleis - Verschiebebahnhof
		Voie en remblai ou en déblai Track on embankment, in cutting Künstliche Böschung, Eisenbahneinschnitt
		Tunnel ferroviaire - Gare - Passage à niveau Railway tunnel - Station - Level crossing Eisenbahntunnel - Bahnhof - Bahnübergang
		Ligne électrique (plus de 65 KV) - Pylône Electricity transmission line (more than 65 KV) - Pylon Hochspannungsleitung (ab 65 KV) - Mast
		Conduite Pipe Leitung
		Limite d'État avec bornes State boundary with markers Staatsgrenze mit Grenzsteinen
		Limite de commune - Limite de section de commune Commune boundary - Commune-section boundary Gemeindegrenze - Sektionsgrenze
		Bâtiment ordinaire Building Gebäude
		Serre et verrière - Cabane - Ruines Glasshouse - Shed - Ruins Gewächshaus - Schuppen - Ruinen
1	2	Type d'activité : Agricole (1) - Industrielle (2) Kind of activity : Agricultural (1) - Industrial (2) Art der Tätigkeit : Landwirtschaftlich (1) - Industriell (2)
3	4	Type d'activité : Publique (3) - Commerciale (4) Kind of activity : Public (3) - Commercial (4) Art der Tätigkeit : Öffentlich (3) - Wirtschaftlich (4)

		Cheminée - Point géodésique Chimney - Triangulation point Schornstein - Trigonometrischer Punkt
		Entrée d'excavation souterraine - Barrière Entrance of underground excavation - Barrier Stolleneingang - Schranke
		Construction technique - Éolienne - Réservoir d'hydrocarbure Technical building - Wind turbine - Oil storage tank Technisches Bauwerk - Windrad - Ölbehälter
		Édifice religieux - Synagogue Religious building - Synagogue Religiöses Gebäude - Synagoge
		Oratoire, Chapelle - Cimetière chrétien ou militaire Oratory, Chapel - Christian or military cemetery Jewich cemetery - Monument Kapelle - Christlicher- oder Militärfriedhof Jüdischer Friedhof - Denkmal
		Terrain de football - Camping - Terrain de tennis Football field - Camping - Tennis Fussballfeld - Campingplatz - Tennisplatz
		Mairie - Établissement hospitalier Town Hall - Hospital Rathaus - Krankenhaus
		Limite de culture Cultivation boundary Nutzungsartengrenze
		Mur Wall Mauer
		Clôture Fence Zaun
		Haie, rangée d'arbres Hedge, row of trees Hecke, Baumreihen
		Ruisseau - Rivière Brook - River Bach - Fluss
		Cours d'eau bordé d'arbres Stream lined with trees Wasserlauf mit Bäumen gesäumt
		Cours d'eau temporaire Intermittent stream Zeitweise wasserführender Bach
		Étang - Bassin Pond - Basin Weiher - Becken
		Réservoir - Château d'eau - Source, Fontaine - Station de pompage Water-tank - Water-tower - Spring, Fountain - Pumping plant Wasserbehälter - Wasserturm - Quelle, Springbrunnen - Pumpstation
		Barrage Dam Wehr, Staudamm
		Écluse - Quai Lock - Quay Schleuse - Kai
		Pont - Passerelle Bridge - Footbridge Brücke - Fussgängerbrücke
		Courbe de niveau - Dépression Contours - Depression Höhenlinie - Senkung
		Conifères feuillus Wood and coniferous Mischwald
		Feuillus Wood Laubwald
		Broussailles Brushwood Gebüsch
		Vignes Vines Weinanbau
		Verger Orchard Obstanbau