

**Naturschutzgenehmigung
und
Demande de vérification préliminaire sous la loi -EIE-**

**Erschließung eines Grundwasserleiters
bei Oberwampach zur Nutzung als
Brauchwasser und Tränkwasser**

Genehmigungsantrag gemäß

« la loi modifiée du 18 juillet 2018 concernant la protection
de la nature et des ressources naturelles » und « la loi du 15 mai 2018
relative à l'évaluation des incidences sur l'environnement (EIE) »

Antragsteller:

Planungsbüro: Fugro Eco Consult s.à r.l.
3, rue Henri Tudor
L – 5366 Munsbach

Projekt Manager: Ulrich Probst
Ingénieur en géologie (IA/2282)

Projekt Assistant: Marianne Mangen
Dipl. Geol.

Munsbach, den 26. August 2020

INHALTSVERZEICHNIS

1. GENEHMIGUNGSANFRAGE NACH DEN GEÄNDERTEN GESETZEN: « LOI MODIFIE DU 18 JUILLET 2018 CONCERNANT LA PROTECTION DE LA NATURE ET DES RESSOURCES NATURELLES »	7
1.1 LOI MODIFIE DU 18 JUILLET 2018 CONCERNANT LA PROTECTION DE LA NATURE ET DES RESSOURCES NATURELLES	7
2. EMPLACEMENT DE L'INSTALLATION, DE L'ETABLISSEMENT FAISANT L'OBJET DE LA DEMANDE	7
2.1. DENOMINATION ET ADRESSE PHYSIQUE.....	7
2.2. SITUATION CADASTRALE	7
2.3. AUTRES COMMUNES SE SITUANT DANS UN RAYON DE 200 M DE L'ETABLISSEMENT	7
2.4. SITUATION GEOLOGIQUE	7
2.5. UTILISATION ANTERIEURE DU TERRAIN	7
3. COORDONNEES DE L'EXPLOITANT ET DU DEMANDEUR DE L'AUTORISATION....	8
3.1. IDENTIFICATION DE L'EXPLOITANT	8
3.2. IDENTIFICATION DU DEMANDEUR / MANDATAIRE (SI DIFFERENT DE L'EXPLOITANT)	8
3.3. IDENTIFICATION DES AUTRES PERSONNES / BUREAUX CONCERNES PAR LA DEMANDE.....	8
4. PIECES A AJOUTER EN ANNEXE AU DOSSIER DE DEMANDE	9
4.1. PLAN DE L'ETABLISSEMENT	9
4.2. EXTRAIT RECENT DU PLAN CADASTRAL.....	9
4.3. CARTE TOPOGRAPHIQUE	9
I. TEIL I BESCHREIBUNG DES STANDORTS	10
(LOI DU 15 MAI 2018 RELATIVE À L'ÉVALUATION DES INCIDENCES SUR L'ENVIRONNEMENT ; ANNEXE 2)	10
1 PROJEKTBSCHREIBUNG.....	10
1.1 TECHNISCHE DATEN ZUR BOHRUNG	10
1.1.1 Ausführung der Bohrung.....	10
1.1.2. Ausbau der Bohrung.....	10
1.1.3. Wasserbedarf.....	11
1.1.4. Wasserleitung.....	11
1.2 BESCHREIBUNG DES GEPLANTEN BRUNNENSTANDORTS	11
1.2.1 Lage des geplanten Brunnens.....	11
1.2.2 Topographische Situation	12
1.2.3 Informationen zu den beteiligten Unternehmen.....	12
1.2.4 Nutzung des Grundstücks	12
2 DOKUMENTATION VON EINFLÜSSEN AUF SCHUTZGÜTER.....	13
2.1 MENSCHEN	13
2.2 BIODIVERSITÄT	13
2.2.1. Habitate Natura 2000.....	13
2.2.2. Vogelschutzgebiet Natura 2000.....	13
2.3 LAND, BODEN, LUFT, WASSER, KLIMA	13
2.3.1. GEOLOGISCHE BODENSITUATION UND WEITERE VORGEHENSWEISE	14
2.3.2. WASSER	15
2.3.3. LUFT UND KLIMA	16
2.4 KULTURERBE	16

3.	EINSCHÄTZUNG DER EINFLÜSSE AUF DIE SCHUTZGÜTER	16
3.1	MENSCHEN	16
3.2	BIODIVERSITÄT	16
3.3	LAND, BODEN, LUFT, WASSER, KLIMA	16
3.4	KULTURERBE	17
3.5	WECHSELWIRKUNGEN	17

ANLAGENVERZEICHNIS

- Anlage 1: Auszug aus der topographischen Karte
Verlauf der Wasserleitung
- Anlage 2: Auszug aus dem Katasterplan mit eingetragenem Standort der geplanten Bohrung
- Anlage 3: Auszug aus der geologischen Karte
- Anlage 4: Geologisches Normalprofil mit Ausbauvorschlag
- Anlage 5: Orthophoto
- Anlage 6: Regelwerke zum Brunnenausbau mit Vorschlag Brunnenkammer
- Anlage 7: Naturschutzgebiet Natura 2000 und Vogelschutzgebiet (Grundlage map.geoportail.lu)
- Anlage 8: Auszug aus dem « règlement grand-ducal du 6 novembre 2009 portant désignation des zones spéciales de conservation » und « règlement grand-ducal du 4 janvier 2016 modifiant le rgd du 30 novembre 2012 portant désignation des zones spéciales de conservation »
- Anlage 9: Karten zur Landnutzung „Corine“, Biotopenkartierung, Bodenkarte, Überschwemmungsgebiete, Waldgebiete, ausgewiesene Naturschutzgebiete, Grünlandkartierung,
- Anlage 10: Avis Administration de la gestion de l'eau

LITERATURVERZEICHNIS

LUCIUS, M. (1948): Geologie Luxemburgs – Das Oesling, – Erläuterungen zu der Geologischen Spezialkarte Luxemburgs, Band VI. Publications du Service Géologiques du Luxembourg

Andrezejewski A. (1981): Geologische Geländeaufnahmen zwischen Rollingen und Nommern östlich der Alzette (Luxemburg), Granulometrische Untersuchungen der Geröllhorizonte in Luxemburger Sandstein (Lias), Diplomarbeit; Service Géologiques du Luxembourg

KARTENVERZEICHNIS

Topographische Karte (1 : 20.000): Nr: 12 Larochette, Ausgabe 1987. Administration du Cadastre et de la topographie

Service Géologique Luxembourg (1983): Kartenblatt Nr: 8, Mersch (1 : 25.000)

Carte Hydrogéologique (1980), Bintz (1 : 200.000)



- 1. Genehmigungsanfrage nach den geänderten Gesetzen: « loi modifié du 18 juillet 2018 concernant la protection de la nature et des ressources naturelles »**
- 1.1 Loi modifié du 18 juillet 2018 concernant la protection de la nature et des ressources naturelles**

2. Emplacement de l'installation, de l'établissement faisant l'objet de la demande

2.1. Dénomination et adresse physique

Dénomination	
Rue, N°	
Code postal, Localité	

2.2. Situation cadastrale

Commune(s)	Section(s)	N°(s) cadastral(aux)	Lieu(x) dit(s)
Wincrange	Sektion Ob de Oberwampach		Oberwampach

2.3. Autres communes se situant dans un rayon de 200 m de l'établissement

Keine

2.4. Situation géologique

L'établissement se situe dans une zone de protection des eaux	OUI <input type="checkbox"/>	NON <input checked="" type="checkbox"/>
L'établissement se situe dans une région à risque élevé d'inondation	OUI <input type="checkbox"/>	NON <input checked="" type="checkbox"/>
L'établissement se situe à moins de 30 mètres d'un cours d'eau	OUI <input checked="" type="checkbox"/>	NON <input type="checkbox"/>

2.5. Utilisation antérieure du terrain

Utilisation antérieure du terrain prévu pour l'emplacement de l'établissement, par exemple exploitation agricole, habitation, type d'industrie, etc.
Aus den alten Karten geht eine Nutzung als Weidefläche hervor.

3. Coordonnées de l'exploitant et du demandeur de l'autorisation

3.1. Identification de l'exploitant

Nom de la société, ou Nom et Prénom(s)	
N° d'identité national (*)	
Rue, N°	
Code postal, Localité	
Personne de contact	
Nom, Prénom(s)	
Téléphone / Fax	
E-mail	

3.2. Identification du demandeur / mandataire (si différent de l'exploitant)

Nom de la société, ou Nom et Prénom(s)	Fugro Eco Consult s.à r.l.		
N° d'identité national (*)	LU 16 170 379		
Rue, N°	3, rue Henri Tudor		
Code postal, Localité	L - 5366 Munsbach		
Personne de contact			
Nom, Prénom(s)	Frau Mangen		
Téléphone / Fax	35 85 41	/	35 65 30
E-mail	fec@fugro.lu		

3.3. Identification des autres personnes / bureaux concernés par la demande

Nom de la société, ou Nom et Prénom(s)	
N° d'identité national (*)	
Rue, N°	
Code postal, Localité	
Personne de contact	
Nom, Prénom(s)	
Téléphone / Fax	
E-mail	

(*) : pour les entreprises occupant du personnel salarié

4. PIECES à ajouter en annexe au dossier de demande

4.1. Plan de l'établissement

Annexe N°

Plan détaillé de l'établissement à l'échelle indiquant notamment la disposition des locaux et l'emplacement des installations.	Anlage 1
--	----------

4.2. Extrait récent du plan cadastral

Annexe N°

Extrait du plan cadastral datant de moins de 12 mois comprenant les parcelles ou parties de parcelles situées dans un rayon de 200 m des limites de l'établissement; (La parcelle concernée, ainsi qu'un rayon de 200 mètres des limites de l'établissement sont à indiquer sur le plan.) <u>Si plusieurs communes sont impliquées:</u> Les limites des différentes communes doivent être indiquées explicitement et un plan cadastral composé des différents extraits récents est souhaité.	Anlage 2
---	----------

4.3. Carte topographique

Annexe N°

Extrait d'une carte topographique à l'échelle 1:20.000 ou à une échelle plus précis permettant d'identifier l'emplacement projeté de l'établissement;	Anlage 1
---	----------

I. Teil I Beschreibung des Standorts (loi du 15 mai 2018 relative à l'évaluation des incidences sur l'environnement ; Annexe 2)

1 Projektbeschreibung

Auf dem Grundstück soll eine Tiefenbohrung abgeteuft werden. Das Grundstück gehört und befindet sich in der Gemeinde Wincrange, in der Sektion Ob de Oberwampach in Oberwampach.

Die Bohrung wird bis in eine maximale Tiefe von 100 m abgeteuft. Das Grundwasser wird als Tränkwasser im landwirtschaftlichen Betrieb genutzt. Die Bohrarbeiten und der Ausbau dauern ca. 3-5 Tage. Nach Fertigstellung der Bohrung wird eine Brunnenkammer mit den Anschlüssen (Strom, Wasserleitung) ebenerdig in den Boden gesetzt. Die Wasserleitung verläuft unterirdisch und frostsicher bis zum Anschlussraum (Siehe Anlage 5).

Die Lage des vorgeschlagenen Grundstücks (Parzelle) kann dem Katasterplan in Anlage 2 entnommen werden.

1.1 Technische Daten zur Bohrung

1.1.1 Ausführung der Bohrung

Die Bohrung wird mit einem Durchmesser von ca. 150 mm abgeteuft und dann zum Brunnen auf den Durchmesser von ca. 250 mm erweitert. Die Filterstrecke und das Vollrohr (PVC) werden in einem Durchmesser von ca. 125 mm eingebaut und der Randbereich mit Filterkies bzw. Tondichtung verschlossen. Die oberen Meter der Brunnenverrohrung werden mit Bentonit-Zement/Beton stabilisiert.

Die Bohrung wird mit Hilfe eines Bohrgerätes durchgeführt. Nachdem die Bohrarbeiten (nach ca. 3-5 Tagen) beendet sind, wird das gesamte Material des Bohrgeräts abgefahren.

Nachdem die Bohrung ausgebaut wurde, wird eine U-Pumpe eingehängt, um das Wasser zu fördern. Das Wasser wird über eine Wasserleitung in den Technikraum gefördert.

Die Bohrung wird mit einem Schachtdeckel abgedeckt. Die Sohle des Brunnenschachtes befindet sich ca. 1 m -1,50m unter Geländeoberkante.

1.1.2 Ausbau der Bohrung

Der Brunnenausbau erfolgt nach den aktuellen technischen Regeln; Ausbau des Brunnens mit Vollverrohrung, sowie Verfüllung des Ringraums des Bohrlochs mit Bentonit/Beton zur Abdichtung (Anlage 4) und Filterverrohrung.

Die Brunnenkammer besteht aus Kanalschachtelementen, die in eine Tiefe von mindestens 1 m frostsicher in den Boden gesetzt werden. Die Brunnenkammer ist mit einem Schachtdeckel, mit einer Stromversorgung, einem Wasserhahn (zur Probenahme) und einem Wasserzähler ausgestattet (Anlage 6).

Der Brunnen wird in einem Abstand von mindestens 10 m zu den bestehenden Bauwerken errichtet. Die Lage der Bohrung stellt keine Gefahr für die Natur dar. Um den Brunnen herum wird in einem Radius von 10 m eine Schutzzone I errichtet.

1.1.3. Wasserbedarf

Herr beabsichtigt Grundwasser als Tränkwasser für seine ca. 120 Stück Vieh (Milchkühe und Nachzucht) zu nutzen. Es wird ein Bedarf von ca. 6 m³/Tag (ca. 2.200 m³/Jahr) an Grundwasser benötigt, das den Anforderungen eines Tränkwassers genügen soll.

1.1.4. Wasserleitung

Das geförderte Wasser wird über eine Wasserleitung in den Anschlussraum geleitet. Von dort wird es in die Stallungen verteilt. Die Wasserleitung wird auf einer Gesamtlänge von ca. 120 m (Aushublänge (ca. 105 m); ca. 15 m Länge liegt bereits ein Leerrohr) und in einer Tiefe von mind. 80 cm frostsichersicher vom Brunnen zum Anschlussraum verlegt. (Anlage 1).

Der Grabenaushub wird mit einem Minibagger ausgeführt. Der entnommene Boden wird seitlich gelagert. Nach Verlegung der Leitung in ein Sandbett wird der Graben mit dem entnommenen Material verfüllt und der Bereich verdichtet. Nach Abschluss der Arbeiten liegen auf dem Grundstück keine Veränderungen vor.

Der geplante Standort der Bohrung liegt in einem Bereich des Grundstücks, der als Grünfläche genutzt wird.

1.2 Beschreibung des geplanten Brunnenstandorts

1.2.1 Lage des geplanten Brunnens

Das Grundstück () gehört Herrn und befinden sich in der Gemeinde Wincrange, in der Sektion Ob de Oberwampach in Oberwampach.

Name:	Herr
Ort:	Oberwampach
Flurname:	„Oberwampach“
Lage (geschätzt):	LUREF:
	Höhe [NN]: 407,09 m

Die Lage des vorgeschlagenen Grundstücks (Parzelle) kann dem Katasterplan in Anlage 2 entnommen werden.

1.2.2 Topographische Situation

Der Standort befindet sich in Oberwampach auf dem Anwesen des Antragstellers zwischen der der Straße nach „Tonn“ und dem Wemperbaach auf einer Höhe von ca. 407 mNN (Anlage 1). Der Wemperbaach fließt ca. 25 m südöstlich des geplanten Brunnenstandorts, der sich auf einer Grünfläche befindet. Grundstückseigentümer ist Herr in, Gemeinde Wincrange.

1.2.3 Informationen zu den beteiligten Unternehmen

Bauherr:

Geologische Überwachung: Fugro Eco Consult
3, rue Henri Tudor
L – 5366 Munsbach

Ansprechpartner: Frau Mangel
Tel: 35 85 41
Fax: 35 65 30
email: fec@fugro.lu

Bohrfirma: es liegen nach keine Angebote vor

1.2.4 Nutzung des Grundstücks

Aus den alten Karten geht eine Nutzung als Weidefläche hervor.

2 Dokumentation von Einflüssen auf Schutzgüter

2.1 Menschen

Vor dem Niederbringen der Bohrung wurde der Bereich der Parzelle als Weide/Grünfläche genutzt.

Der geplante Brunnen hat keinen Einfluss auf die im Umkreis lebende Bevölkerung. In einem Umkreis von 30 m befinden sich Stallungen, ein Parkplatz und eine Straße.

2.2 Biodiversität

In der direkten Umgebung des geplanten Brunnenstandorts befindet sich zum Zeitpunkt der Erstellung des Genehmigungsantrages eine Fläche der Naturschutzgebiete nach ‚Habitat Natura 2000‘.

2.2.1. Habitat Natura 2000

In einer Entfernung von ca. 1,6 km in südliche Richtung liegt das Schutzgebiet LU0001005 („Vallée supérieure de la Wiltz“) nach „règlement grand-ducal du 6 novembre 2009 portant désignation des zones spéciales de conservation“.

2.2.2. Vogelschutzgebiet Natura 2000

Es liegt kein Vogelschutzgebiet in der Nähe des geplanten Bohrstandortes.

2.3 Land, Boden, Luft, Wasser, Klima

Der geplante Bohrstandort ist in den unterschiedlichen Karten zu den naturräumlichen Randbedingungen eingetragen (Anlage 9).

In den Karten ist das Umfeld des Bohrstandortes dargestellt, um zu erkennen, ob der Standort in einem geschützten Bereich liegt.

Als Grundlage wurden folgende Karten genommen:

- die „Landnutzung 2015
- biotopen Kataster
- die Bodenkarte,
- Projekt Hochwassergefahrenkarten 2019,
- Projekt Hochwasserrisikokarte 2019
- die Waldgesellschaften,
- die ausgewiesenen Naturschutzgebiete
- und der Auszug der Karte zur Grünlandkartierung.

2.3.1. Geologische Bodensituation und weitere Vorgehensweise

Der Standort befindet sich nach LUCIUS (1948) im Bereich der Sandsteine und kompakten Schiefer des Siegen (Sg2). Die Fallzeichen auf der geologischen Karte lassen keinen eindeutigen Einfallswinkel erkennen. Es ist mit einem der Schichten nach Süden zu rechnen. Neben der Schieferung und den Verwerfungen zwischen den einzelnen Gebirgseinheiten sind keine weiteren Strukturelemente (Verwerfungen, Störungen) im Gebirge von LUCIUS (1948, 1950) angegeben (Anlage 2).

Grundsätzlich ist in den Schiefen von einer auf Klüften zirkulierenden Grundwasserbewegung auszugehen. Dabei unterscheidet man, ausgehend von der Geländeoberfläche, allgemein zwischen folgenden hydrogeologisch relevanten Horizonten:

Bodenzone	Tiefenlage	Beschreibung
Verwitterungszone, steinig	ca. 1 m – ca. 3 m	Lehm und Steine, die Sickerwasser speichern und als Hangschichtwasser zum nächsten Vorfluter oder nach dem Geländegefälle ableiten
Verwitterungszone, felsig	ca. 3 m – ca. 10 m (50 m)	Mit Klüften durchzogenes Festgestein mit Grundwasserbewegung (Interflow) in den Kluftzonen, das zu den Verwerfungen im Festgestein oder der nächsten Vorflut zufließt. Hinsichtlich der Tiefenlage des über Kluftsysteme zusammenhängenden Grundwasserspiegels liegen keine Informationen vor. Klüfte schließen sich durch Gebirgsdruck ab ca. 30 m bis ca. 50 m
Festgestein		Festgestein mit lokalen tektonischen Verwerfungen, Störungen mit hohem Grundwasserdargebot (Tiefenwasser)

Aufgrund der Tallage ist zusätzlich mit einem oberflächennahen Talwasserspiegel zu rechnen, der ca. dem Niveau des Wemperbaach entspricht und vom Hangschichtwasser gespeist wird.

Das geologische Normalprofil umfasst die Bodenzone mit ca. 2 m, die steinige Zone mit ca. 0,5 m und dann den physikalisch entfestigten Felsen mit einer Mächtigkeit von ca. 5 m bis ca. 10 m. Darunter folgt der kompakte Schiefer, der lokal durch Verwerfungen zerlegt sein kann.

Das Nutzungspotential kann aufgrund lokal unterschiedlicher Randbedingungen nicht vorausgesagt werden. Nach bisheriger Geländeaufnahme ist mit einem Zustrom von Hangschichtwasser vom Höhenrücken „Huerlee“ zu rechnen. Mit zunehmender Tiefe ist mit einer Erhöhung der Mineralisation und mit dem Schließen der Klüfte durch den Erddruck zu rechnen. Es wird eine maximale Bohrtiefe von 100 m vorgeschlagen.

Der Brunnen hat bei einer Bohrtiefe bis ca. 100 m und bei Förderung von Tiefenwasser keinen direkten Einfluss auf den ca. 25 m entfernten Wemperbaach. Bei der Förderung von Talgrundwasser kann es zu einer lokalen Entnahme von Talwasser führen, das unter

natürlichen Umständen dem Wemperbaach zufließt. Aufgrund des wesentlich größeren Einzugsgebietes des Wemperbaach ist zunächst der Einfluss als gering anzusehen. Es wird empfohlen, bei einem oberflächennahen Ausbau des Brunnens, den Bachwasserabfluss im Zusammenhang mit dem Betrieb des Brunnens in den ersten Monaten im Sommerhalbjahr zu kontrollieren.

Neben der Einhaltung des Gesetzes „loi modifié du 19 décembre 2008 relative à l'eau“ beim Bohren und zum Brunnenausbau wird empfohlen, die Bohrung als Destruktivbohrung bis in eine maximale Tiefe von 100 m niederzubringen und mittels Zwischenpumpversuche über die Dauer von jeweils ca. 2 Stunden die Ergiebigkeit erfasster Wasserhorizonte festzustellen. Eine ausreichende Ergiebigkeit ist bei einer Förderrate von mindestens 1 m³/h bei gleichzeitig einer maximalen Absenkung um 1/3 der Wassersäule im Bohrloch zu erwarten.

Beim Antreffen von Schicht- oder Kluftwasser ist die Zuflussmenge aus der Spülung oder durch einen Pumpstest abzuschätzen.

Während den Bohrarbeiten ist täglich, vor Beginn der Arbeiten und bei Abschluss der Arbeiten, zusammen mit der Bohrtiefe der Wasserstand im Bohrloch einzumessen.

Sollte das Grundwasser aus dem tieferen Festgestein (Kluftzone) gefördert werden, ist der Brunnenausbau mit einer Vollverrohrung von oben bis unter die steinige Verwitterungszone (mindestens 5 m) nach den technischen Regeln auszuführen. Die Verfilterung erfolgt ausschließlich im genutzten Grundwasserleiter.

Aufgrund der Nähe zum Wemperbaach ist die Brunnenkammer hochwassersicher mit einer Erhöhung der Einstiegsöffnung und einer Abdichtung der Einstiegschamber an der Basis herzustellen. Das Brunnenrohr ist ebenfalls bis über die zu erwartende Stauhöhe des Hochwassers zu führen.

Es wird empfohlen, nach Ausbau des Brunnens die Leistungsfähigkeit des Brunnens nach DVGW W111 und durch die chemische und biologische Analyse des Pumpwassers nach der Verordnung (EG) Nr.: 1831/2003 für Futtermittelhygiene (Tränkwasser ist EG rechtlich in dem Futtermittelbegriff eingebunden) die Wasserqualität zu bestimmen.

2.3.2. Wasser

In der Genehmigung der Administration de la gestion de l'eau ist festgelegt, dass keine Verbindung zwischen unterschiedlichen Grundwasserleitern vorkommen darf.

Nach dem Ausbau des Brunnens wird ein Pumpversuch durchgeführt. Die Ergebnisse zur Auswertung des Pumpversuches werden mit der Anfrage zur Wassernutzung an die Administration de la gestion de l'eau geschickt. Die Administration de la gestion de l'eau legt daraufhin die Fördermenge so fest, dass es keinen Einfluss auf die umliegenden Wasservorkommnisse gibt.

In der Anlage 9 befinden sich die Hochwassergefahrenkarten. Hier kann entnommen werden, dass sich der geplante Bohrstandort in keinem Überschwemmungsgebiet befindet.

2.3.3. Luft und Klima

Die geplante Bohrung hat keinen Einfluss auf Luft und Klima.

2.4 Kulturerbe

Die geplante Bohrung ist außerhalb des Bereichs mit kulturellen Schutzgütern. Die Daten können bei ‚Site et Monument‘ abgerufen werden.

3. Einschätzung der Einflüsse auf die Schutzgüter

3.1 Menschen

Die geplante Bohrung hat keine Einflüsse auf die im Umkreis lebende Bevölkerung. Der Betrieb des Brunnens führt weder zu einer Lärmbelastung, noch zu sonstigen Emissionen. Die nächstliegenden Häuser befinden sich in einem Abstand von ca. 65 m in westliche und südliche Richtung.

3.2. Biodiversität

In der direkten Umgebung des geplanten Brunnenstandorts befindet sich zum Zeitpunkt der Erstellung des Genehmigungsantrages eine Fläche der Naturschutzgebiete nach ‚Habitats Natura 2000‘.

In einer Entfernung von ca. 1,6 km in südliche Richtung liegt das Schutzgebiet LU0001005 („Vallée supérieure de la Wiltz“) nach „règlement grand-ducal du 6 novembre 2009 portant désignation des zones spéciales de conservation“.

In einem Umfeld von 2 km befindet sich kein Vogelschutzgebiet gemäß « règlement grand-ducal du 4 janvier 2016 modifiant le rgd du 30 novembre 2012 portant désignation des zones spéciales de conservation ».

Die Bohrung auf dem geplanten Standort hat keinen Einfluss auf Tiere und Pflanzen.

Die Lage der Naturschutzgebiete und der Vogelschutzgebiete können der Anlage 7 entnommen werden.

Der Lebensraum der geschützten Arten wird durch die Bohrung nicht beeinflusst. Durch den Ausbau der Bohrung zum Brunnen wird kein Lebensraum der geschützten Arten zerstört. Beim Bau des Brunnens wird lediglich ein Schachtrohr von ca. einem Meter Länge in den Boden gesetzt, der als Brunnenkammer dient. In der Brunnenkammer werden der Wasserzähler und ein Wasserhahn zur Probenahme installiert. Der Brunnen wird mit einem Deckel verschlossen.

3.3. Land, Boden, Luft, Wasser, Klima

Nach der „Landnutzung 2015 und der Bodenkarte befindet sich der Standort auf landwirtschaftlichen Flächen.



Der geplante Standort liegt in keinem Überschwemmungsgebiet und in keinem Feuchtbiotop.
Die Karten können der Anlage 9 entnommen werden.

Die geplante Bohrung hat keinen Einfluss auf Land, Boden, Luft und Klima. Nach Abteufen der Bohrung wird ein Kanalschacht als Brunnenkammer in den Boden gesetzt. Der Brunnenschacht hat keinen Einfluss auf die Umgebung, da er unterirdisch ist und nicht herausragt. Durch die Nutzung des Brunnens entstehen keine Emissionen, so dass kein Einfluss auf die Luft bzw. das Klima vorliegt.

Bei den Arbeiten zur Erstellung der Bohrung fallen keine gefährlichen Abfälle an. Die Abfälle beschränken sich auf Verpackungsmaterial und das Bohrgut.

3.4. Kulturerbe

Die geplante Bohrung hat keinen Einfluss auf das Kulturerbe.

3.5. Wechselwirkungen

Es liegen keine Wechselwirkungen zwischen den Schutzgütern nach 3.1.-3.4. vor

Verfasser des vorliegenden Genehmigungsantrags
Fugro Eco Consult s. à r. l.

Marianne Mangen
Dipl.-Geol. / Project Assistant

Ulrich Probst
Ingénieur en géologie (IA 2282)
Project Manager

Anlage 1

Auszug aus der
topographischen Karte
geplanter Verlauf der Wasserleitung



Date d'impression: 11/09/2019 06:36

www.geoportail.lu ist ein Portal zur Einsicht von geolokalisierten Informationen, Daten und Diensten, die von den öffentlichen luxemburgischen Behörden zur Verfügung gestellt werden. Haftung: Obwohl die Behörden mit aller Sorgfalt auf die Richtigkeit der veröffentlichten Informationen achten, kann hinsichtlich der inhaltlichen Richtigkeit, Genauigkeit, Aktualität, Zuverlässigkeit und Vollständigkeit dieser Informationen keine Gewährleistung übernommen werden. Informationen ohne rechtliche Garantie. Copyright: Administration du Cadastre et de la Topographie. <http://g-o.lu/copyright>

Ungefäher Maßstab 1: 20000

0 200 400 600m

<http://g-o.lu/3/XarU>





Date d'impression: 11/09/2019 06:35

www.geoportail.lu ist ein Portal zur Einsicht von geolokalisierten Informationen, Daten und Diensten, die von den öffentlichen luxemburgischen Behörden zur Verfügung gestellt werden. Haftung: Obwohl die Behörden mit aller Sorgfalt auf die Richtigkeit der veröffentlichten Informationen achten, kann hinsichtlich der inhaltlichen Richtigkeit, Genauigkeit, Aktualität, Zuverlässigkeit und Vollständigkeit dieser Informationen keine Gewährleistung übernommen werden. Informationen ohne rechtliche Garantie. Copyright: Administration du Cadastre et de la Topographie. <http://g-o.lu/copyright>

Ungefährer Maßstab 1: 1000

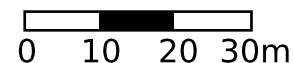

<http://g-o.lu/3/HpjQ>





Date d'impression: 11/09/2019 06:38

www.geoportail.lu ist ein Portal zur Einsicht von geolokalisierten Informationen, Daten und Diensten, die von den öffentlichen luxemburgischen Behörden zur Verfügung gestellt werden. Haftung: Obwohl die Behörden mit aller Sorgfalt auf die Richtigkeit der veröffentlichten Informationen achten, kann hinsichtlich der inhaltlichen Richtigkeit, Genauigkeit, Aktualität, Zuverlässigkeit und Vollständigkeit dieser Informationen keine Gewährleistung übernommen werden. Informationen ohne rechtliche Garantie. Copyright: Administration du Cadastre et de la Topographie. <http://g-o.lu/copyright>

Ungefäher Maßstab 1: 15000

0 200 400 600m

<http://g-o.lu/3/nxsN>





LE GOUVERNEMENT
DU GRAND-DUCHÉ DE LUXEMBOURG
Administration du cadastre
et de la topographie

geplanter Verlauf der Wasserleitung in Technikraum

map.geoportail.lu
Das öffentliche Geoportal des Grossherzogtums Luxemburg

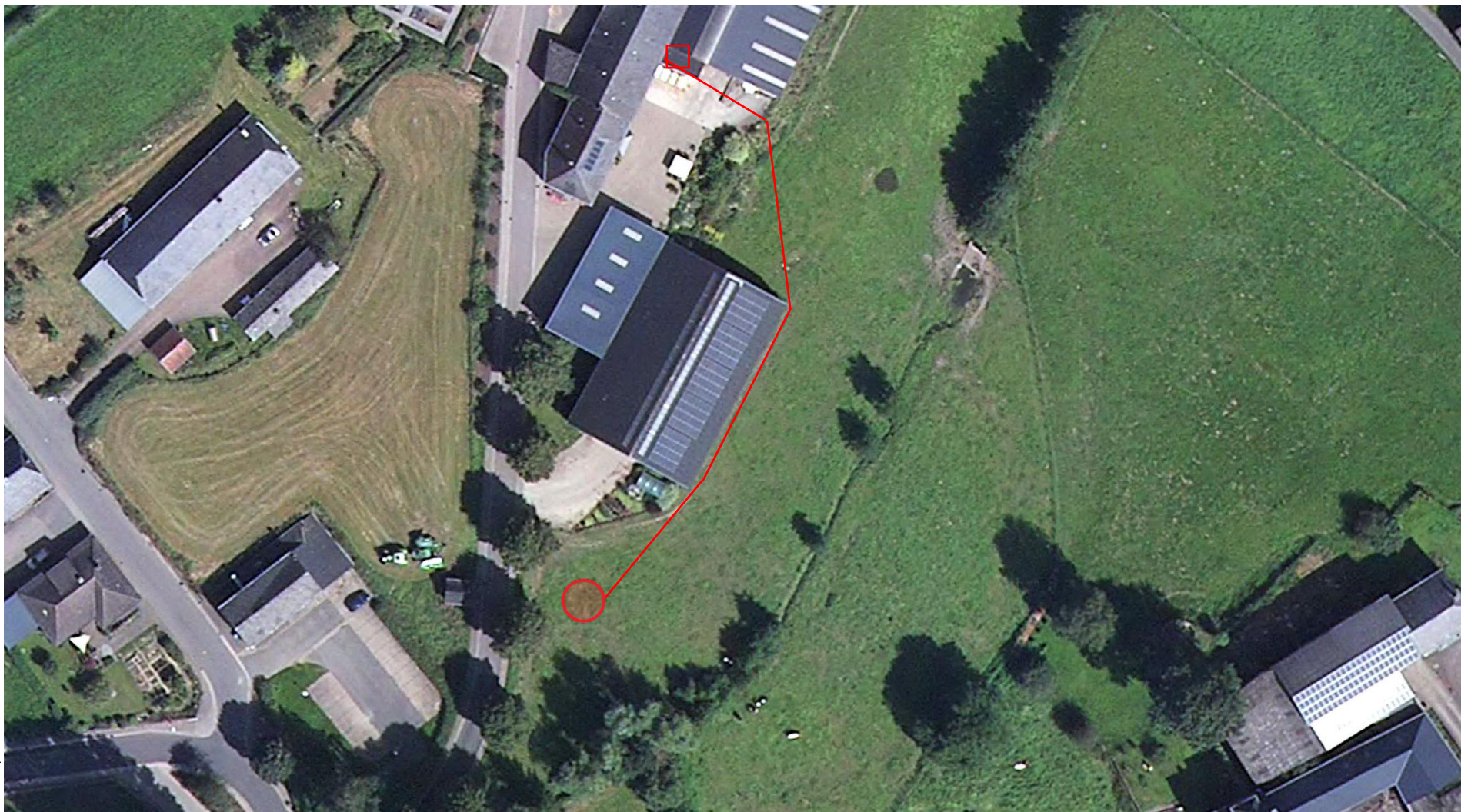

Date d'impression: 11/09/2019 06:34

www.geoportail.lu ist ein Portal zur Einsicht von geolokalisierten Informationen, Daten und Diensten, die von den öffentlichen luxemburgischen Behörden zur Verfügung gestellt werden. Haftung: Obwohl die Behörden mit aller Sorgfalt auf die Richtigkeit der veröffentlichten Informationen achten, kann hinsichtlich der inhaltlichen Richtigkeit, Genauigkeit, Aktualität, Zuverlässigkeit und Vollständigkeit dieser Informationen keine Gewährleistung übernommen werden. Informationen ohne rechtliche Garantie.
Copyright: Administration du Cadastre et de la Topographie. <http://g-o.lu/copyright>

Ungefäher Maßstab 1: 1000

0 10 20 30m

<http://g-o.lu/3/FbPY>



Anlage 2

Auszug aus dem Katasterplan mit
eingetragenen Standort für die
Bohrung

Anlage 3

Auszug aus der
geologischen Karte

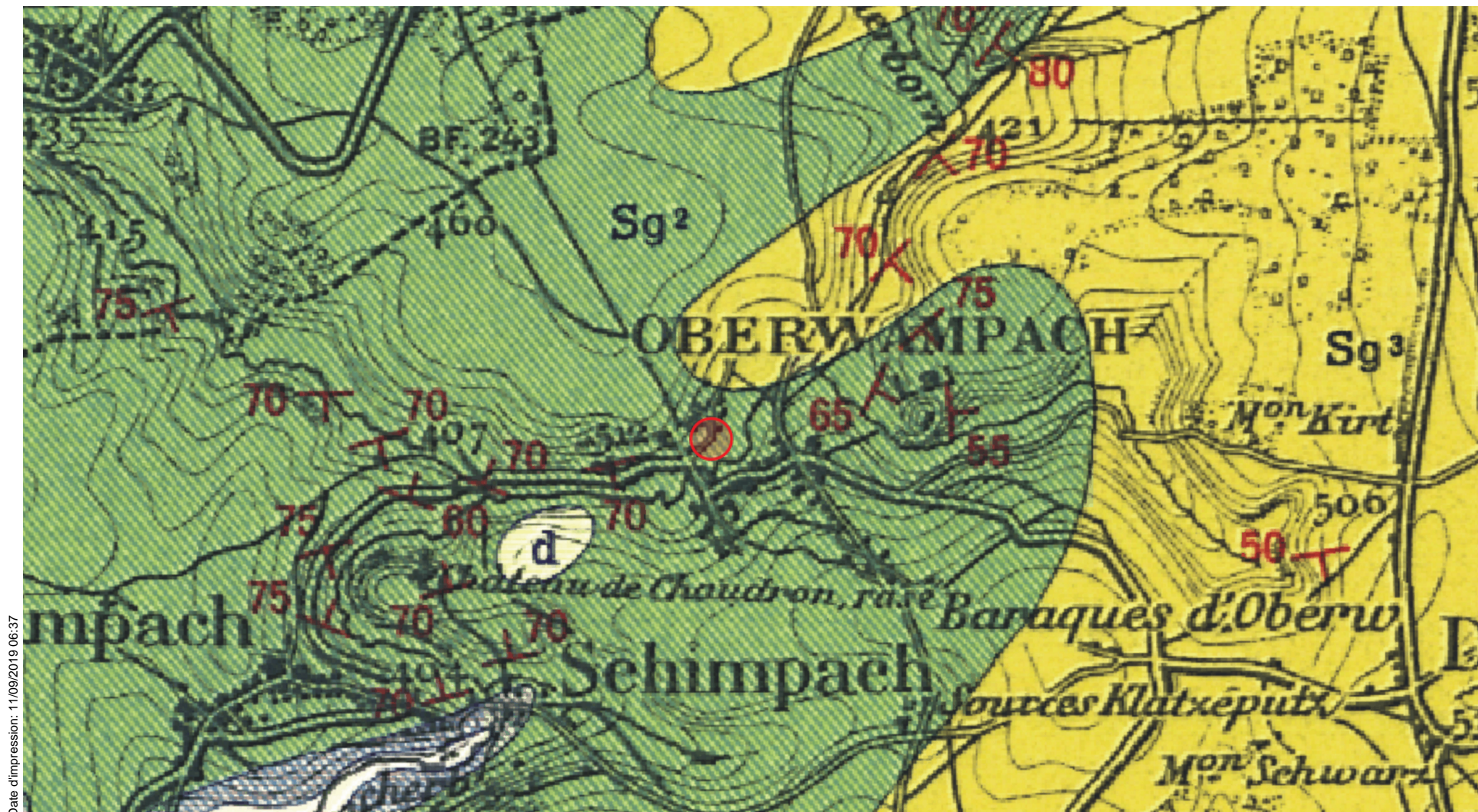

Date d'impression: 11/09/2019 06:37

www.geoportail.lu ist ein Portal zur Einsicht von geolokalisierten Informationen, Daten und Diensten, die von den öffentlichen luxemburgischen Behörden zur Verfügung gestellt werden. Haftung: Obwohl die Behörden mit aller Sorgfalt auf die Richtigkeit der veröffentlichten Informationen achten, kann hinsichtlich der inhaltlichen Richtigkeit, Genauigkeit, Aktualität, Zuverlässigkeit und Vollständigkeit dieser Informationen keine Gewährleistung übernommen werden. Informationen ohne rechtliche Garantie.
Copyright: Administration du Cadastre et de la Topographie. <http://g-o.lu/copyright>

Ungefäher Maßstab 1: 15000

<http://g-o.lu/3/hWlZ>



Anlage 4

Geologisches Normalprofil mit Ausbauvorschlag

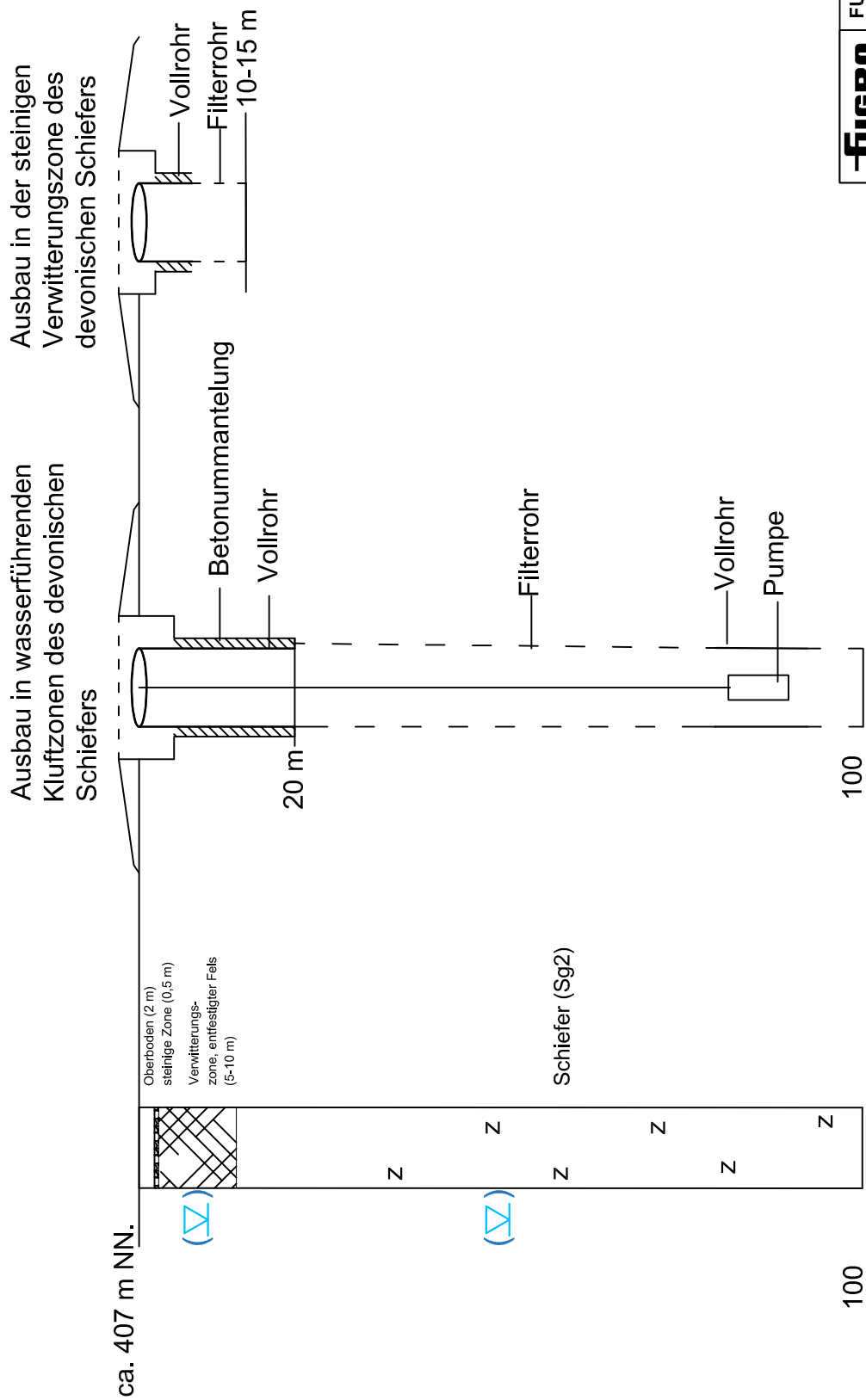

FUGRO ECO CONSULT s.à.r.l.
Environnement, Eau et Géotechnique
3, rue Henri Tudor
L-5366 Munsbach

Maßstab:	Auftraggeber:	Datum:
Skizze		21.06.18
gez.: BS	Bezeichnung:	Auftragsnr.:
gepr.: UP	Genehmigungsantrag Brunnebohrung	F180613
geänd.:	Sonstiges:	Anlage:
	geologischer Prinzipschnitt	4

Anlage 5

Orthophoto



LE GOUVERNEMENT
DU GRAND-DUCHÉ DE LUXEMBOURG
Administration du cadastre
et de la topographie

map.geoportail.lu

Das öffentliche Geoportal des Grossherzogtums Luxemburg



Date d'impression: 30/09/2019 10:24

www.geoportail.lu ist ein Portal zur Einsicht von geolokalisierten Informationen, Daten und Diensten, die von den öffentlichen luxemburgischen Behörden zur Verfügung gestellt werden. Haftung: Obwohl die Behörden mit aller Sorgfalt auf die Richtigkeit der veröffentlichten Informationen achten, kann hinsichtlich der inhaltlichen Richtigkeit, Genauigkeit, Aktualität, Zuverlässigkeit und Vollständigkeit dieser Informationen keine Gewährleistung übernommen werden. Informationen ohne rechtliche Garantie.
Copyright: Administration du Cadastre et de la Topographie. <http://g-o.lu/copyright>

Ungefährer Maßstab 1: 1000

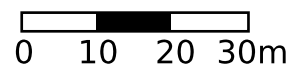

<http://g-o.lu/3/DX29>



Anlage 6

Regelwerke, Vorschlag zum
Brunnenausbau,
Brunnenkammerausbau

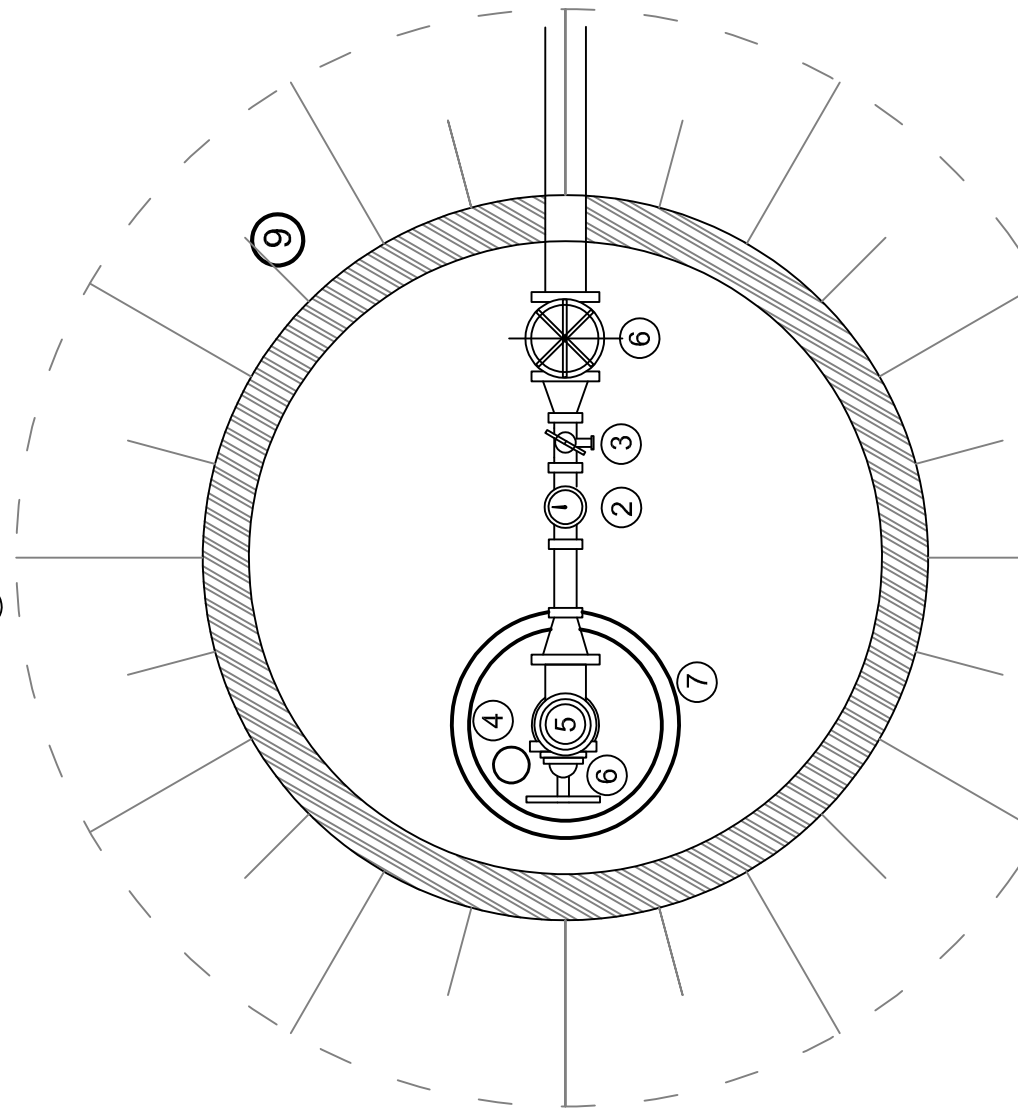
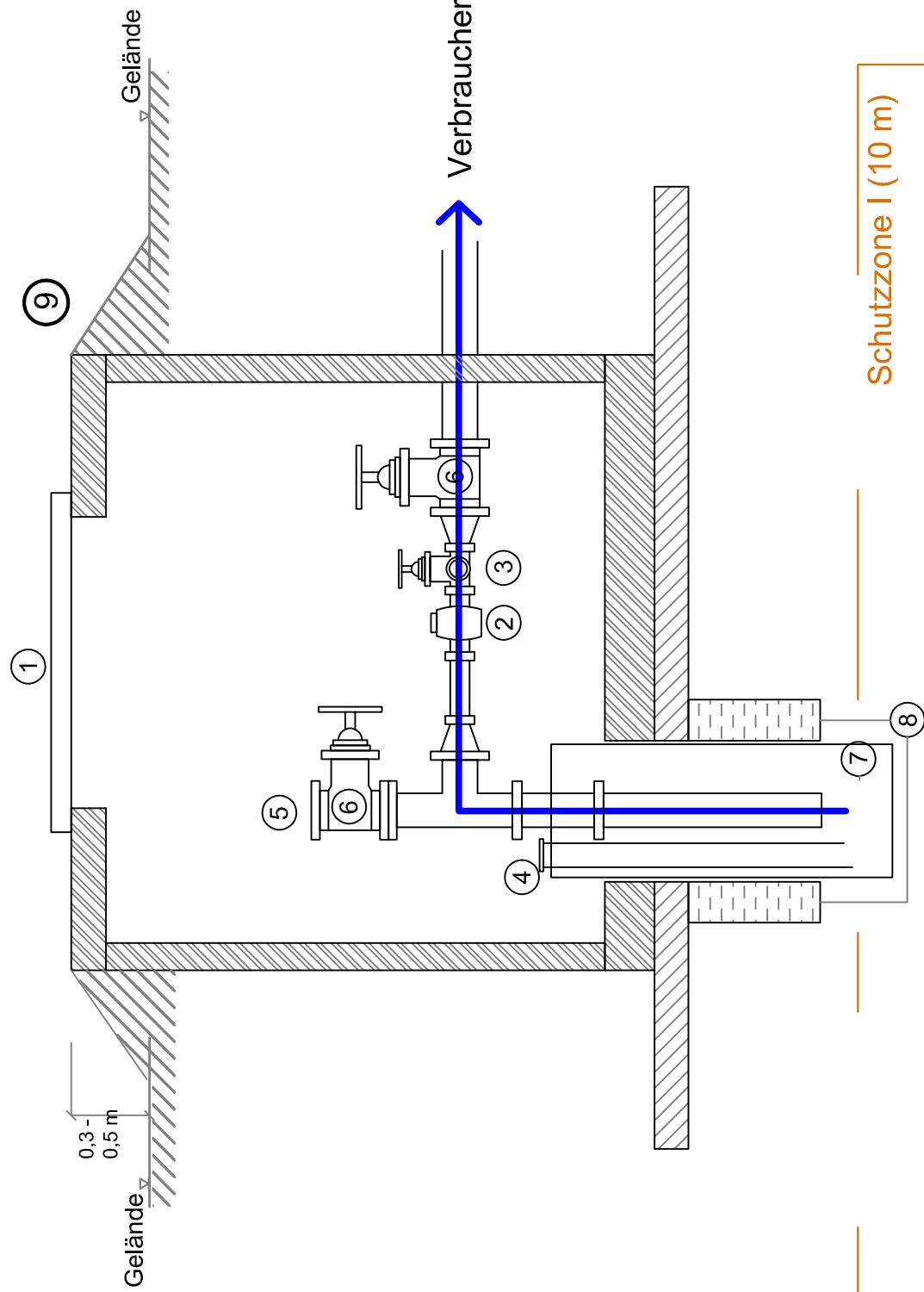

1 Einstieg (min. DN 600)

2 Wasserzähler (optional: Einbau in Installationsraum)

3 Wasserhahn zur Probenahme

4 Messöffnung mit Peilrohr (>25 mm) für Lichtlot/Sonde (mit Schraubverschluss/Deckel) bis ca. 2 m über Förderpumpe

5 Schlauchanschluss für Pumpversuche

6 Absperrschieber

7 Vollwandiges Brunnenrohr (mind. DN 125)

8 Tonabdichtung

9 Brunnenkammer (h~1 m)

	FUGRO ECO CONSULT s.à.r.l. Environnement et Géotechnique Zone Industrielle L-5366 Munsbach	
	Maisstabs: Skizze	Auftraggeber:
gez.: BS	Bezeichnung: Genehmigungsantrag Brunnen	Datum: 29.06.18
gepr.: UP	Sonstiges: Brunnenkammer	Auftragsnr.: F180613
Druckgröße: A3		Anlage: 5

Anlage 7

Naturschutzgebiet Natura 2000
und Vogelschutzgebiet

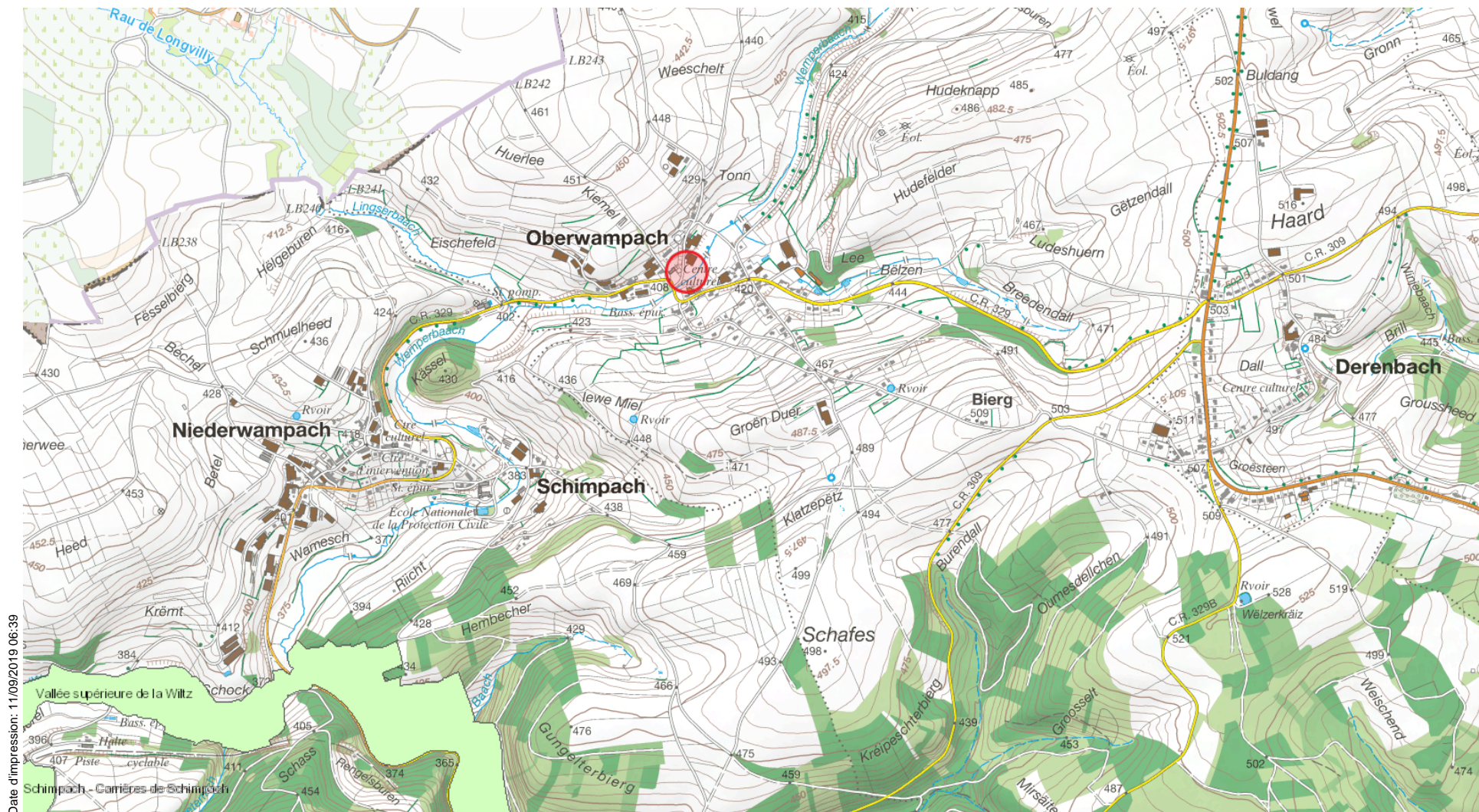

Date d'impression: 11/09/2019 06:39

www.geoportail.lu ist ein Portal zur Einsicht von geolokalisierten Informationen, Daten und Diensten, die von den öffentlichen luxemburgischen Behörden zur Verfügung gestellt werden. Haftung: Obwohl die Behörden mit aller Sorgfalt auf die Richtigkeit der veröffentlichten Informationen achten, kann hinsichtlich der inhaltlichen Richtigkeit, Genauigkeit, Aktualität, Zuverlässigkeit und Vollständigkeit dieser Informationen keine Gewährleistung übernommen werden. Informationen ohne rechtliche Garantie. Copyright: Administration du Cadastre et de la Topographie. <http://g-o.lu/copyright>

Ungefäher Maßstab 1: 20000

0 200 400 600m

<http://g-o.lu/3/IQ6C>





map.geoportail.lu

This topographic map of the Moselle region in Luxembourg shows the Moselle river flowing through the landscape. The village of Oberwampach is highlighted with a red circle. Other visible villages include Niederwampach, Schimpach, and Derenbach. The map features contour lines indicating elevation, roads, and various geographical features like hills and valleys. The Moselle river is shown in blue, and the surrounding area is depicted with green shading to represent vegetation and brown shading for built-up areas.

www.geoportail.lu ist ein Portal zur Einsicht von geolokalisierten Informationen, Daten und Diensten, die von den öffentlichen luxemburgischen Behörden zur Verfügung gestellt werden Haftung: Obwohl die Behörden mit aller Sorgfalt auf die Richtigkeit der veröffentlichten Informationen achten, kann hinsichtlich der inhaltlichen Richtigkeit, Genauigkeit, Aktualität, Zuverlässigkeit und Vollständigkeit dieser Informationen keine Gewährleistung übernommen werden. Informationen ohne rechtliche Garantie.
Copyright: Administration du Cadastre et de la Topographie. <http://g-o.lu/copyright>

<http://g-o.lu/3/cfRb>



Anlage 8

Auszug aus dem

« règlement grand-ducal du 6 novembre 2009 portant
désignation des zones spéciales de conservation »

und

« règlement grand-ducal du 4 janvier 2016 modifiant le
rgd du 30 novembre 2012 portant désignation des zones
spéciales de conservation »

MEMORIAL
Journal Officiel
du Grand-Duché de
Luxembourg



MEMORIAL
Amtsblatt
des Großherzogtums
Luxemburg

RECUEIL DE LEGISLATION

A — N° 220

17 novembre 2009

S o m m a i r e

ZONES SPÉCIALES DE CONSERVATION

Règlement grand-ducal du 6 novembre 2009 portant désignation des zones spéciales de conservation page **3834**

(4.) Vallée supérieure de la Wiltz (LU0001005)

- (a.) maintien et amélioration de la qualité de l'eau et de la structure de la Wiltz et de ses affluents; en particulier maintien dans un état de conservation favorable et restauration de la population de la Lamproie de Planer *Lampetra planeri*
- (b.) maintien dans un état de conservation favorable des prairies maigres de fauche (6510)
- (c.) maintien dans un état de conservation favorable, restauration et extension surfacique des forêts alluviales (91E0*)
- (d.) maintien dans un état de conservation favorable et restauration des forêts de ravin (9180*)
- (e.) restauration de la population de la Loutre *Lutra lutra*

(5.) Vallées de la Sûre, de la Wiltz, de la Clerve et du Lellgerbaach (LU0001006)

- (a.) maintien et amélioration de la qualité de l'eau et de la structure de la Sûre, de la Wiltz, de la Clerve, de la Lellgerbaach et de leurs affluents; en particulier maintien dans un état de conservation favorable respectivement restauration des rivières avec végétation du Ranunculon fluitantis et du Callitricho-Batrachion (3260) et des populations de la Lamproie de Planer *Lampetra planeri* et du Saumon *Salmo salar*
- (b.) maintien dans un état de conservation favorable des roches siliceuses avec végétation pionnière (8230), des pentes rocheuses siliceuses avec végétation chasmophytique (8220) et des éboulis siliceux (8150)
- (c.) maintien dans un état de conservation favorable et restauration des formations herbeuses à Nard (6230*) et des prairies maigres de fauche (6510)
- (d.) maintien dans un état de conservation favorable et extension surfacique des mégaphorbiaies (6430)
- (e.) maintien dans un état de conservation favorable et restauration des landes sèches (4030) et des pelouses sèches (6210*)
- (f.) maintien dans un état de conservation favorable respectivement restauration des forêts de ravin (9180*) et des hêtraies du Luzulo-Fagetum (9110)
- (g.) maintien dans un état de conservation favorable et extension surfacique des forêts alluviales (91E0*)
- (h.) maintien dans un état de conservation favorable et restauration des populations de l'Ecaille chinée *Callimorpha quadripunctaria* et du Damier de la succise *Euphydryas aurinia*

(6.) Vallée supérieure de la Sûre / Lac du barrage (LU0001007)

- (a.) maintien et amélioration de la qualité de l'eau et de la structure de la Sûre et de ses affluents; en particulier maintien dans un état de conservation favorable et restauration des populations de la Bouvière *Rhodeus sericeus amarus* et de la Lamproie de Planer *Lampetra planeri*
- (b.) maintien dans un état de conservation favorable des roches siliceuses avec végétation pionnière (8230), des pentes rocheuses siliceuses avec végétation chasmophytique (8220) et des éboulis siliceux (8150)
- (c.) maintien dans un état de conservation favorable respectivement restauration des formations herbeuses à Nard (6230*) et des prairies à Molinie (6410)
- (d.) maintien dans un état de conservation favorable et restauration des tourbières de transition (7140), des mégaphorbiaies (6430) et des prairies maigres de fauche (6510)
- (e.) maintien dans un état de conservation favorable, restauration et extension surfacique des forêts alluviales (91E0*)
- (f.) maintien dans un état de conservation favorable et restauration des forêts de ravin (9180*) et des hêtraies du Luzulo-Fagetum (9110)
- (g.) maintien dans un état de conservation favorable et restauration des populations de la Loutre *Lutra lutra* et de la Mulette épaisse *Unio crassus*

(7.) Vallée de la Sûre moyenne de Esch/Sûre à Dirbach (LU0001008)

- (a.) maintien et amélioration de la qualité de l'eau et de la structure de la Sûre et de ses affluents; en particulier maintien dans un état de conservation favorable respectivement restauration des rivières avec végétation du Ranunculon fluitantis et du Callitricho-Batrachion (3260) et des populations de la Lamproie de Planer *Lampetra planeri* et du Saumon *Salmo salar*
- (b.) maintien dans un état de conservation favorable et restauration des prairies maigres de fauche (6510)
- (c.) maintien dans un état de conservation favorable des roches siliceuses avec végétation pionnière (8230), des pentes rocheuses siliceuses avec végétation chasmophytique (8220) et des éboulis siliceux (8150)
- (d.) maintien dans un état de conservation favorable et restauration de la population de l'Ecaille chinée *Callimorpha quadripunctaria*

(8.) Grosbous – Neibruch (LU0001010)

- (a.) maintien et amélioration de la qualité de l'eau et de la structure de la Wark et de ses affluents; en particulier maintien dans un état de conservation favorable et restauration des rivières avec végétation du Ranunculon fluitantis et du Callitricho-Batrachion (3260)

Annexe 1

Tableau 1. Liste nationale relative à de la directive 92/43/CEE concernant la conservation des habitats naturels ainsi que de la faune et de la flore sauvage

N°	Code du site « habitats »	Dénomination	Surface
1	LU0001002	Vallée de l'Our de Ouren à Wallendorf Pont	5675.92 ha
2	LU0001003	Vallée de la Tretterbaach	468.30 ha
3	LU0001004	Weicherange - Breichen	57.40 ha
4	LU0001005	Vallée supérieure de la Wiltz	186.63 ha
5	LU0001006	Vallées de la Sûre, de la Wiltz, de la Clerve et du Lellgerbaach	494.49 ha
6	LU0001007	Vallée supérieure de la Sûre / Lac du barrage	4363.00 ha
7	LU0001008	Vallée de la Sûre moyenne de Esch/Sûre à Dirbach	399.40 ha
8	LU0001010	Grosbous - Neibruch	18.30 ha
9	LU0001011	Vallée de l'Ernz noire / Beaufort / Berdorf	4195.19 ha
10	LU0001013	Vallée de l'Attert de la frontière à Useldange	801.98 ha
11	LU0001014	Zones humides de Bissen et Fensterdall	44.46 ha
12	LU0001015	Vallée de l'Ernz blanche	2013.82 ha
13	LU0001016	Herborn - Bois de Herborn / Echternach - Haard	1178.36 ha
14	LU0001017	Vallée de la Sûre inférieure	1526.98 ha
15	LU0001018	Vallée de la Mamer et de l'Eisch	6797.60 ha
16	LU0001020	Pelouses calcaires de la région de Junglinster	1507.12 ha
17	LU0001021	Vallée de la Syre de Manternach à Fielsmillen	195.79 ha
18	LU0001022	Grunewald	3097.92 ha
19	LU0001024	Machtum - Pellemberg / Froumbierg / Greivenmaacherbierg	399.61 ha
20	LU0001025	Hautcharage / Dahlem - Asselborner et Boufferdange Muer	228.40 ha
21	LU0001026	Bertrange - Greivelsershaff / Bouferterhaff	700.80 ha
22	LU0001027	Sanem - Groussebesch / Schouweiler - Bitchenheck	258.44 ha
23	LU0001028	Differdange Est - Prenzeberg / Anciennes mines et Carrières	1157.16 ha
24	LU0001029	Région de la Moselle supérieure	1675.30 ha
25	LU0001030	Esch-sur-Alzette sud-est - Anciennes minières / Ellegronn	1007.61 ha
26	LU0001031	Dudelange Haard	660.45 ha
27	LU0001032	Dudelange - Ginzeberg	272.78 ha
28	LU0001033	Wilwerdange - Conzefenn	93.48 ha
29	LU0001034	Wasserbillig - Carrière de dolomie	20.81 ha
30	LU0001035	Schimpach - Carrières de Schimpach	11.31 ha
31	LU0001037	Perlé - Ancienne ardoisières	45.16 ha
32	LU0001038	Troisvierges - Cornelysmillen	305.16 ha
33	LU0001042	Hoffelt - Kaleburn	92.52 ha
34	LU0001043	Troine/Hoffelt - Sporbaach	67.95 ha
35	LU0001044	Cruchten - Bras mort de l'Alzette	20.85 ha
36	LU0001045	Gonderange/Rodenbourg - Faascht	263.04 ha
37	LU0001051	Wark - Niederfeulen-Warken	158.65 ha
38	LU0001054	Fingig - Reifelswenkel	85.05 ha
39	LU0001055	Capellen - Air de service et Schultzbech	3.25 ha
40	LU0001066	Grosbous - Seitert	21.61 ha
41	LU0001067	Leitrang - Heischel	27.57 ha
42	LU0001070	Grass - Moukebrill	200.04 ha
43	LU0001072	Massif forestier du Stiefeschboesch	38.90 ha
44	LU0001073	Massif forestier du Ielboesch	31.24 ha
45	LU0001074	Massif forestier du Faascht	46.19 ha
46	LU0001075	Massif forestier du Aesing	58.94 ha
47	LU0001076	Massif forestier du Waal	66.05 ha
48	LU0001077	Bois de Bettembourg	247.00 ha

Carte 1 :

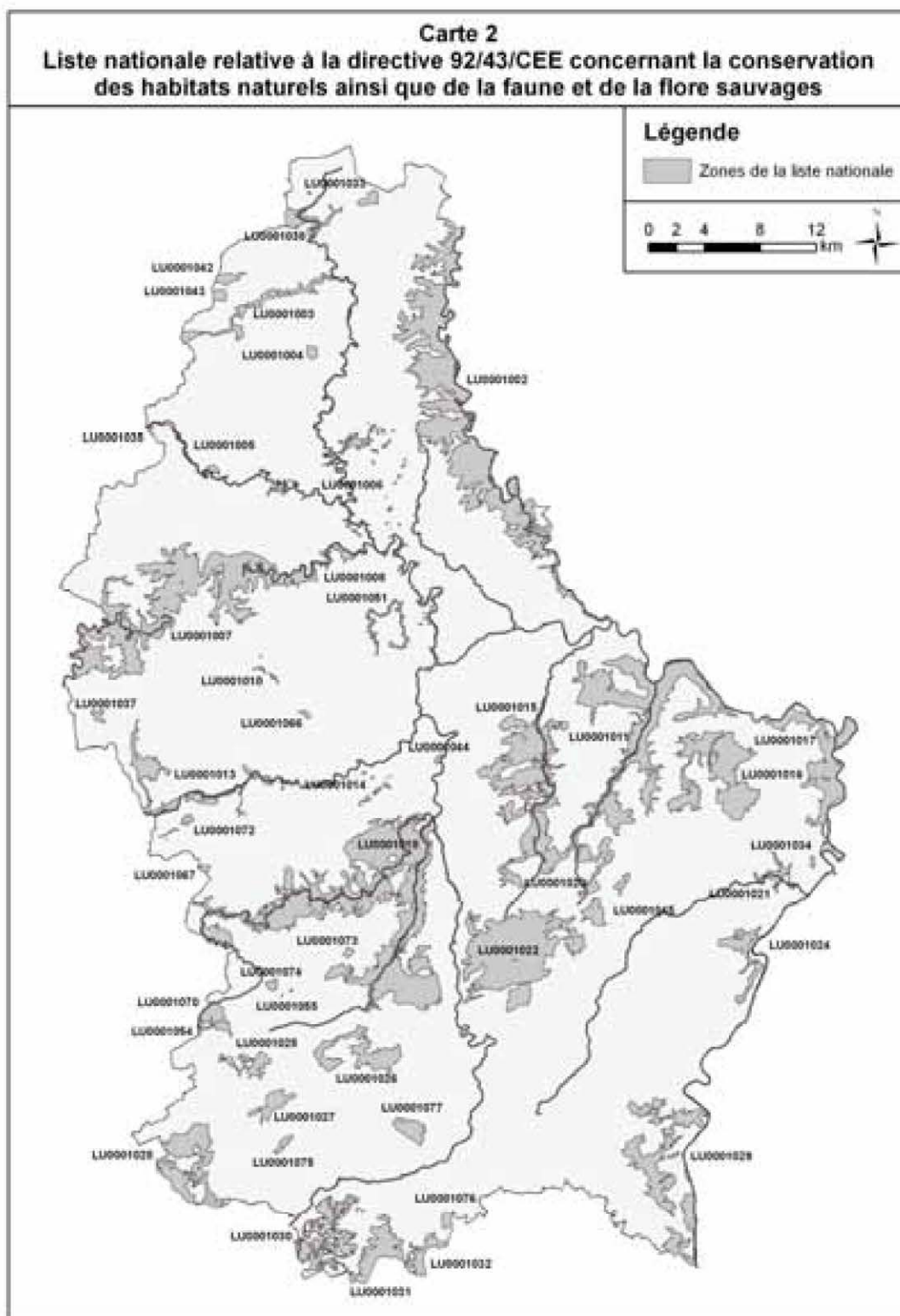

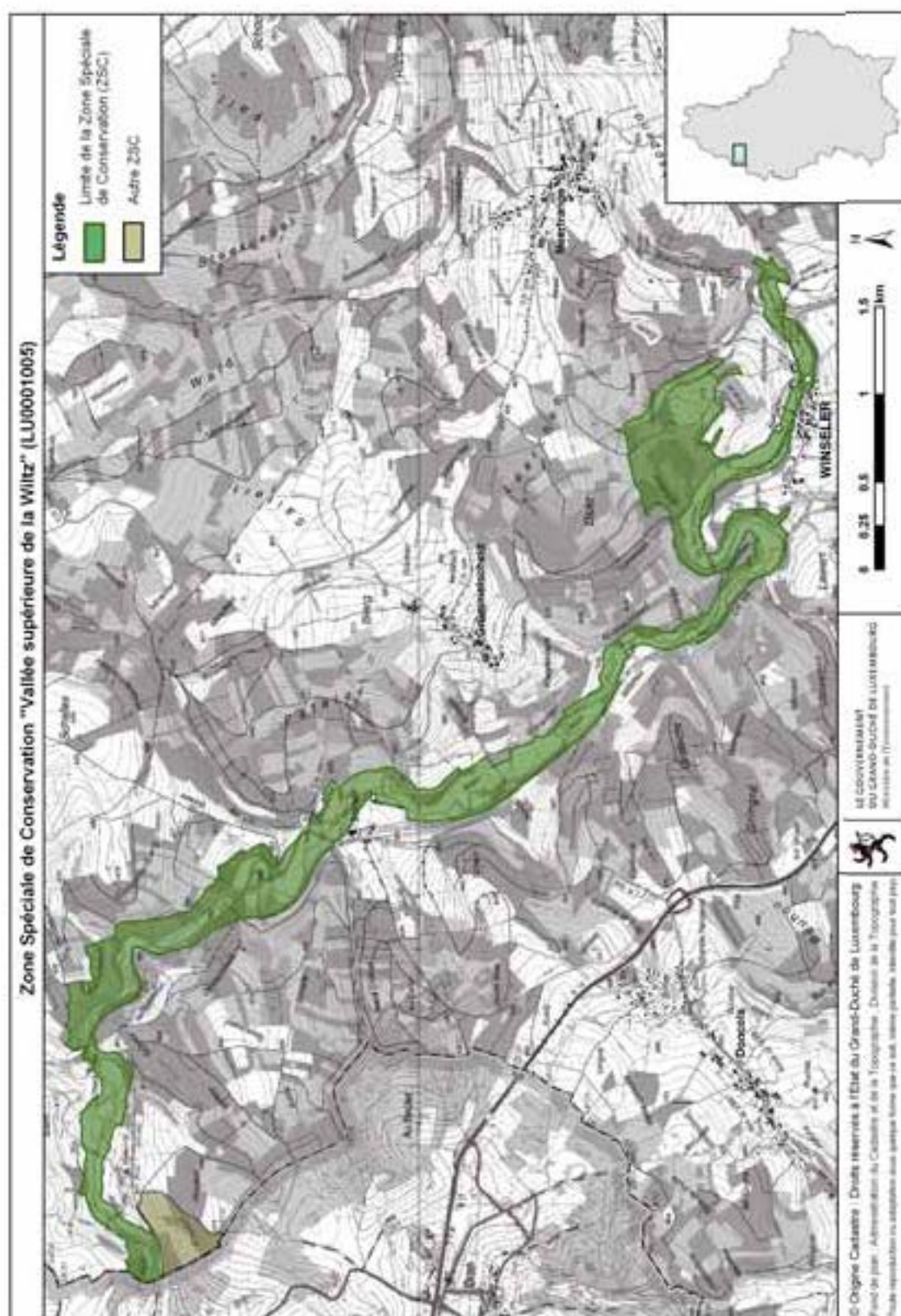

Anlage 9

Karten zur:
Landnutzung 2015, Biotopenkataster,
Bodenkarte,
Überschwemmungsgebiete,
Waldgebiete,
ausgewiesene Naturschutzgebiete,
Grünlandkartierung



Date d'impression: 28/02/2020 10:15

www.geoportail.lu ist ein Portal zur Einsicht von geolokalisierten Informationen, Daten und Diensten, die von den öffentlichen luxemburgischen Behörden zur Verfügung gestellt werden. Haftung: Obwohl die Behörden mit aller Sorgfalt auf die Richtigkeit der veröffentlichten Informationen achten, kann hinsichtlich der inhaltlichen Richtigkeit, Genauigkeit, Aktualität, Zuverlässigkeit und Vollständigkeit dieser Informationen keine Gewährleistung übernommen werden. Informationen ohne rechtliche Garantie. Copyright: Administration du Cadastre et de la Topographie. <http://g-o.lu/copyright>

Ungefäher Maßstab 1: 10000

0 100 200 300m

<http://g-o.lu/3/0bgP>



	Ausgewiesene Naturschutzgebiete
---	---------------------------------

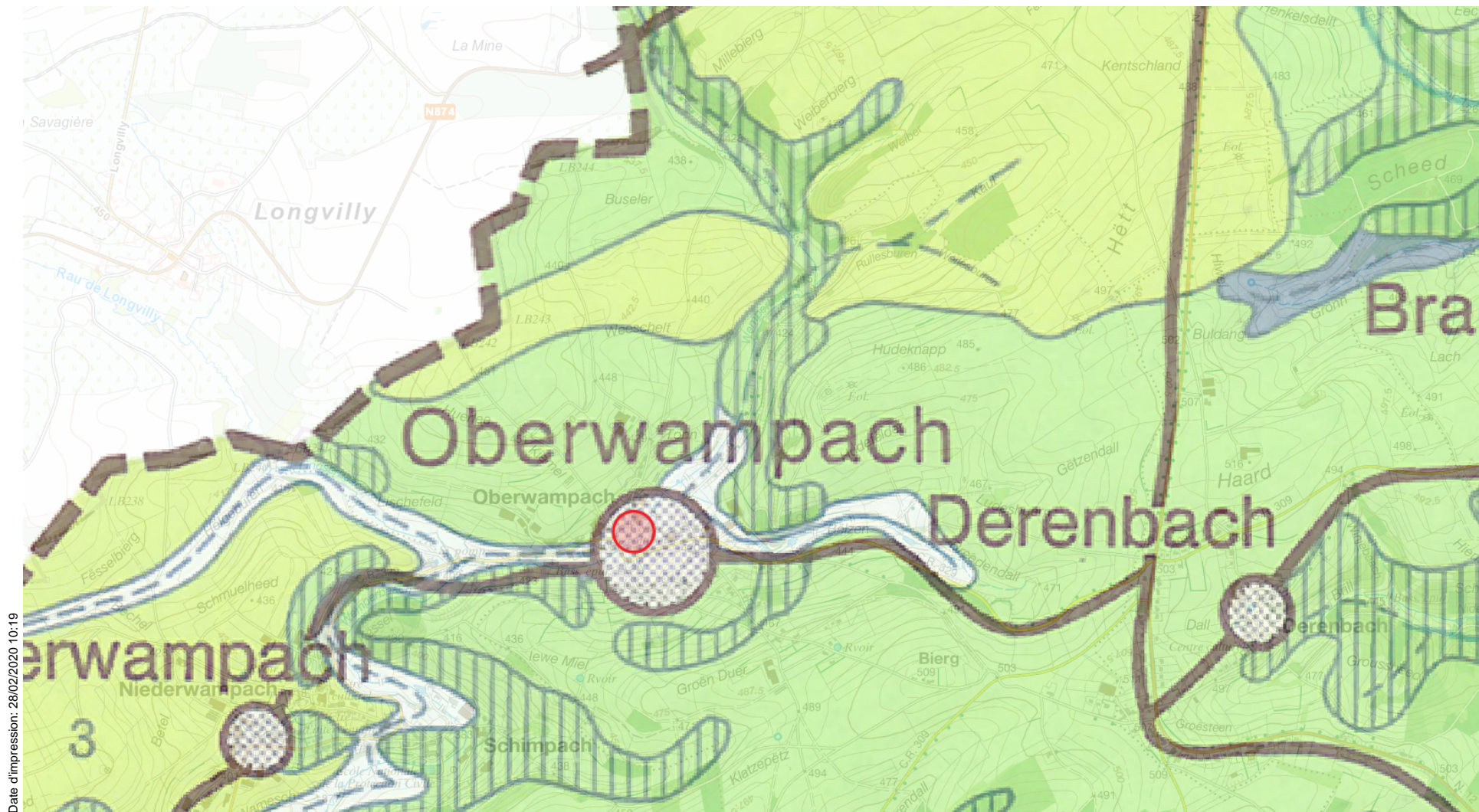

Date d'impression: 28/02/2020 10:19

www.geoportail.lu ist ein Portal zur Einsicht von geolokalisierten Informationen, Daten und Diensten, die von den öffentlichen luxemburgischen Behörden zur Verfügung gestellt werden. Haftung: Obwohl die Behörden mit aller Sorgfalt auf die Richtigkeit der veröffentlichten Informationen achten, kann hinsichtlich der inhaltlichen Richtigkeit, Genauigkeit, Aktualität, Zuverlässigkeit und Vollständigkeit dieser Informationen keine Gewährleistung übernommen werden. Informationen ohne rechtliche Garantie. Copyright: Administration du Cadastre et de la Topographie. <http://g-o.lu/copyright>

Ungefäher Maßstab 1: 20000

0 200 400 600m

<http://g-o.lu/3/5gjQ>



Légende des associations de sols

Sols des plateaux et des pentes

Sols de l'Oesling

1	Sols limoneux peu caillouteux, non gleyifiés à modérément gleyifiés, à horizon B structural <i>Lehmige, schwach steinige Braunerden, nicht bis mässig vergleyt</i>
2	Sols limono-caillouteux à charge schisto-phylladeuse, non gleyifiés, à horizon B structural <i>Steinig-lehmige Braunerden aus Schiefer und Phylladen, nicht vergleyt</i>
3	Sols limono-caillouteux à charge schisto-phylladeuse altérée, non gleyifiés, à horizon B structural <i>Steinig-lehmige Braunerden aus verwitterten Schiefer und Phylladen, nicht vergleyt</i>
4	Sols limono-caillouteux à charge schisto-phylladeuse, faiblement à modérément gleyifiés, à horizon B structural <i>Steinig-lehmige Braunerden aus Schiefer und Phylladen, schwach bis mässig vergleyt</i>
5	Sols limono-caillouteux à charge schisto-gréseuse, non gleyifiés, à horizon B structural <i>Steinig-lehmige Braunerden aus Schiefer und Sandsteinen, nicht vergleyt</i>
6	Sols limono-caillouteux à charge schisto-gréseuse altérée, non gleyifiés, à horizon B structural <i>Steinig-lehmige Braunerden aus verwitterten Schiefer und Sandsteinen, nicht vergleyt</i>
7	Sols limono-caillouteux à charge schisto-gréseuse, faiblement à modérément gleyifiés, à horizon B structural <i>Steinig-lehmige Braunerden aus Schiefer und Sandsteinen, schwach bis mässig vergleyt</i>
8	Sols limono-caillouteux à charge argilo-schisto-gréseuse, faiblement à modérément gleyifiés, à horizon B structural <i>Steinig-lehmige Braunerden aus Tonschiefer und Sandsteinen, schwach bis mässig vergleyt</i>
9	Sols limono-caillouteux à charge schisteuse, non gleyifiés, à horizon B structural <i>Steinig-lehmige Braunerden aus Schiefer, nicht vergleyt</i>
	Sols en pente <i>Hangböden</i>

Sols du Gutland

10	Sols limono- et argilo-caillouteux à charge de galets quartzitiques, non gleyifiés à modérément gleyifiés, à horizon B structural ou textural <i>Steinig-lehmige und steinig-tonige Braunerden und Parabraunerden mit quarzitisches Geröllen, nicht bis mässig vergleyt</i>
11	Sols argilo-caillouteux à charge dolomitique, non gleyifiés, à horizon B structural <i>Steinig-tonige Braunerden aus Dolomit, nicht vergleyt</i>
12	Sols argilo-caillouteux à charge calcaireuse, non gleyifiés, à horizon B structural <i>Steinig-tonige Braunerden aus Kalk, nicht vergleyt</i>
13	Sols sableux, limono-sableux et sablo-limoneux, non gleyifiés, à horizon B structural ou textural, sur substrat de grès calcaire, de sable ou d'argile d'altération <i>Sandige, lehmig-sandige und sandig-lehmige Braunerden und Parabraunerden aus Kalksandstein, Sand oder Verwitterungston, nicht vergleyt</i>
14	Sols sableux, limono-sableux et sablo-limoneux, faiblement à modérément gleyifiés, à horizon B textural, sur substrat d'argiles <i>Sandige, lehmig-sandige und sandig-lehmige Parabraunerden über Ton, schwach bis mässig vergleyt</i>
15	Sols sablo-limoneux et sablo-argileux, non gleyifiés, à horizon B structural ou textural, sur substrat de grès bigarré <i>Sandig-lehmige und sandig-tonige Braunerden und Parabraunerden aus Buntsandstein, nicht vergleyt</i>
16	Sols sablo-limoneux et limoneux, non gleyifiés à modérément gleyifiés, à horizon B textural <i>Sandig-lehmige und lehmige Parabraunerden aus Lösslehm, nicht bis mässig vergleyt</i>

17	Sols sablo-limoneux et limoneux, fortement à très fortement gleyifiés, à horizon B textural <i>Sandig-lehmige und lehmige Parabraunerden aus Lösslehm, stark bis sehr stark vergleyt</i>
18	Sols argileux et argileux lourds, non gleyifiés, à horizon B structural ou textural, sur substrat de calcaires <i>Tonige und schwere tonige Braunerden, Parabraunerden und Terra fusca über Kalk, nicht vergleyt</i>
19	Sols argileux, non gleyifiés, à horizon B structural ou textural, sur substrat de macigno <i>Tonige Braunerden und Parabraunerden aus Macigno, nicht vergleyt</i>
20	Sols argileux, faiblement à modérément gleyifiés, à horizon B textural, sur substrat de macigno <i>Tonige Parabraunerden aus Macigno, schwach bis mässig vergleyt</i>
21	Sols argileux, faiblement à modérément gleyifiés, à horizon B textural, sur substrat d'argiles <i>Tonige Parabraunerden aus Ton, schwach bis mässig vergleyt</i>
22	Sols argileux, non gleyifiés à modérément gleyifiés, à horizon B textural, sur substrat de grès coquillier <i>Tonige Parabraunerden aus Muschelsandstein, nicht bis mässig vergleyt</i>
23	Sols argileux et argileux lourds, non gleyifiés à modérément gleyifiés, à horizon B structural ou textural, sur substrat de marnes et de calcaires <i>Tonige und schwere tonige Braunerden, Parabraunerden und Pelosole aus Kalken und Mergel, nicht bis mässig vergleyt</i>
24	Sols argileux et argileux lourds, non gleyifiés, à horizon B structural, sur substrat de marnes <i>Tonige und schwere tonige Braunerden, Pararendzina-Pelosole und Pelosole aus Mergel, nicht vergleyt</i>
25	Sols argileux lourds, faiblement à très fortement gleyifiés, à horizon B structural ou textural, sur substrat de marnes <i>Schwere tonige Braunerden, Parabraunerden und Pelosole aus Mergel, schwach bis sehr stark vergleyt</i>
	Sols en pente <i>Hangböden</i>

Sols des vallées et des dépressions

26	Colluvions et Alluvions <i>Talhängeböden und Talböden</i>
27	Zones de suintement <i>Quellenzonen</i>

Légende planimétrique

	Zones habitées et zones industrielles <i>Wohn-, Gewerbe- und Industriezonen</i>
	Ville <i>Stadt</i>
	Localité <i>Ortschaft</i>
	Route principale <i>Hauptstrasse</i>
	Cours d'eau <i>Wasserlauf</i>
	Lac <i>See</i>
	Frontière nationale <i>Landesgrenze</i>
	Altitude (en mètres) <i>Höhenpunkt (in Metern)</i>

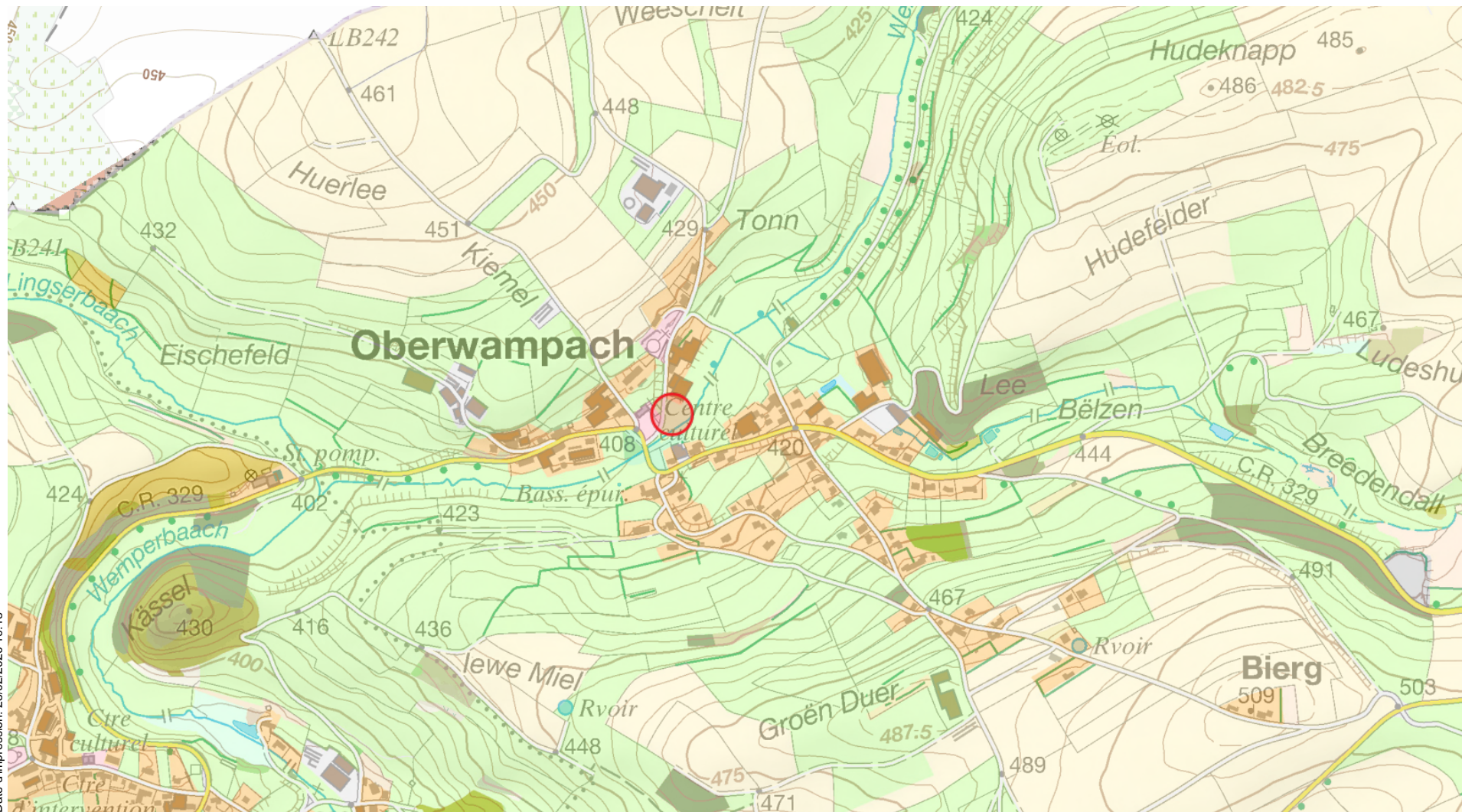

Date d'impression: 28/02/2020 10:18

www.geoportail.lu ist ein Portal zur Einsicht von geolokalisierten Informationen, Daten und Diensten, die von den öffentlichen luxemburgischen Behörden zur Verfügung gestellt werden. Haftung: Obwohl die Behörden mit aller Sorgfalt auf die Richtigkeit der veröffentlichten Informationen achten, kann hinsichtlich der inhaltlichen Richtigkeit, Genauigkeit, Aktualität, Zuverlässigkeit und Vollständigkeit dieser Informationen keine Gewährleistung übernommen werden. Informationen ohne rechtliche Garantie.
Copyright: Administration du Cadastre et de la Topographie. <http://g-o.lu/copyright>

Ungefäher Maßstab 1: 10000

0 100 200 300m

<http://g-o.lu/3/Uhci>



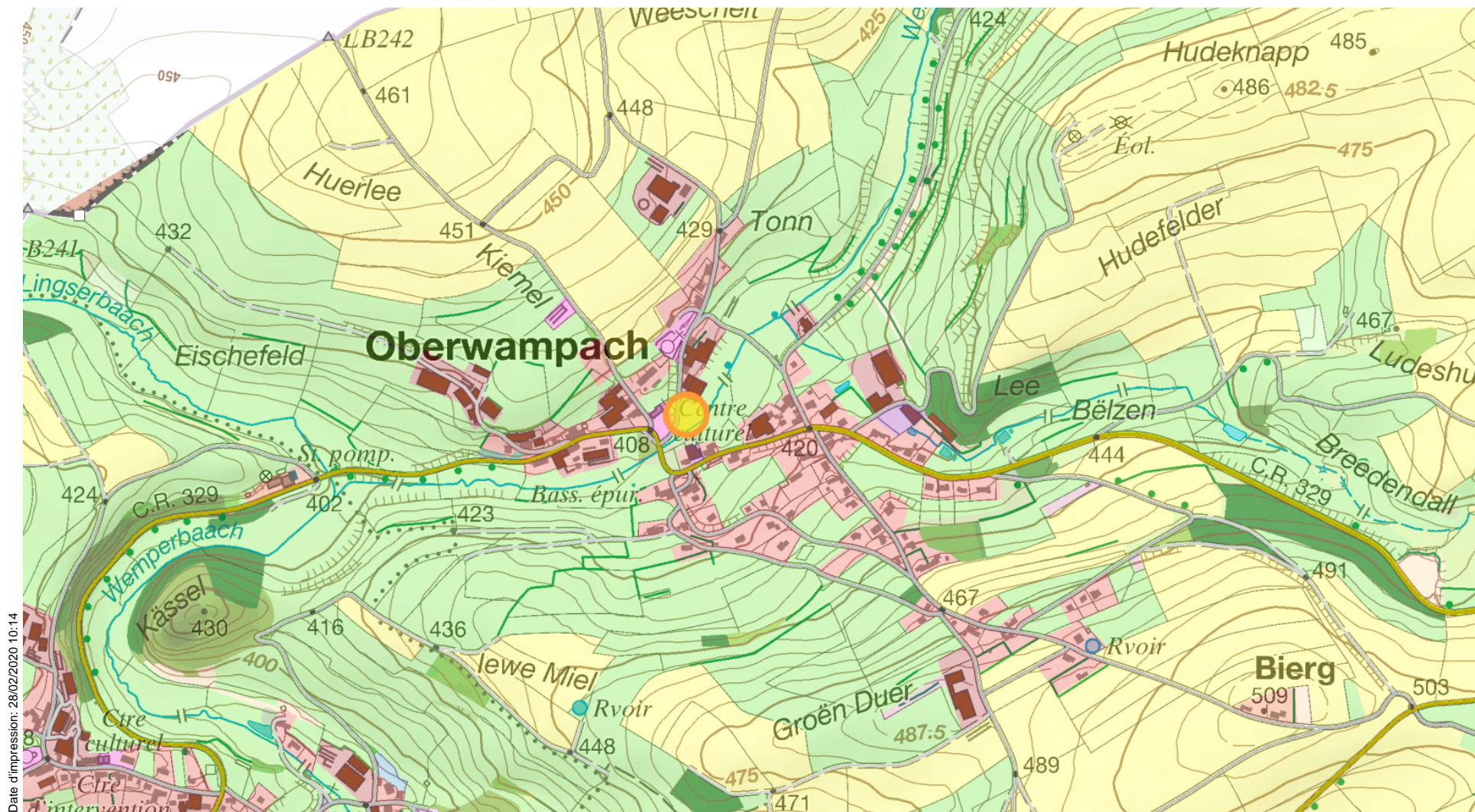

Date d'impression: 28/02/2020 10:14

www.geoportail.lu ist ein Portal zur Einsicht von geolokalisierten Informationen, Daten und Diensten, die von den öffentlichen luxemburgischen Behörden zur Verfügung gestellt werden. Haftung: Obwohl die Behörden mit aller Sorgfalt auf die Richtigkeit der veröffentlichten Informationen achten, kann hinsichtlich der inhaltlichen Richtigkeit, Genauigkeit, Aktualität, Zuverlässigkeit und Vollständigkeit dieser Informationen keine Gewährleistung übernommen werden. Informationen ohne rechtliche Garantie.
Copyright: Administration du Cadastre et de la Topographie. <http://g-o.lu/copyright>

Ungefäher Maßstab 1: 10000

<http://g-o.lu/3/C2Lv>

0 100 200 300m



Landuse 2015

	Residential
	Agriculture facilities
	Industry & Commerce
	Unused urban areas and brownfields
	Social, Military, Cultural and Other
	Residential (Estate)
	Agriculture facilities (Estate)
	Industry & Commerce (Estate)
	Unused urban areas and brownfields (Estate)
	Social, Military, Cultural and Other (Estate)
	Cemetery
	Square
	Park
	Public facilities: Other
	Golf course
	Camp ground
	Other sports facilities
	Other recreation facilities
	Utility (production, disposal facilities)
	Mining / extraction
	Construction
	Arable land
	Grassland
	Wine
	Fruit trees
	Orchard
	Special cultures: Other
	Forest: Coniferous
	Forest: Mixed
	Forest: Deciduous
	Forest: Young forest
	Forest: Clear cuts
	Gravel
	Rocks
	Grassland
	Heathland
	Bushes
	Wetland
	Running water: Natural
	Running water: Artificial
	Standing water: Natural
	Standing water: Artificial
	Rural roads
	Main roads
	Railways
	Air traffic: Commercial
	Air traffic: Sport & leisure
	Water traffic
	Parking

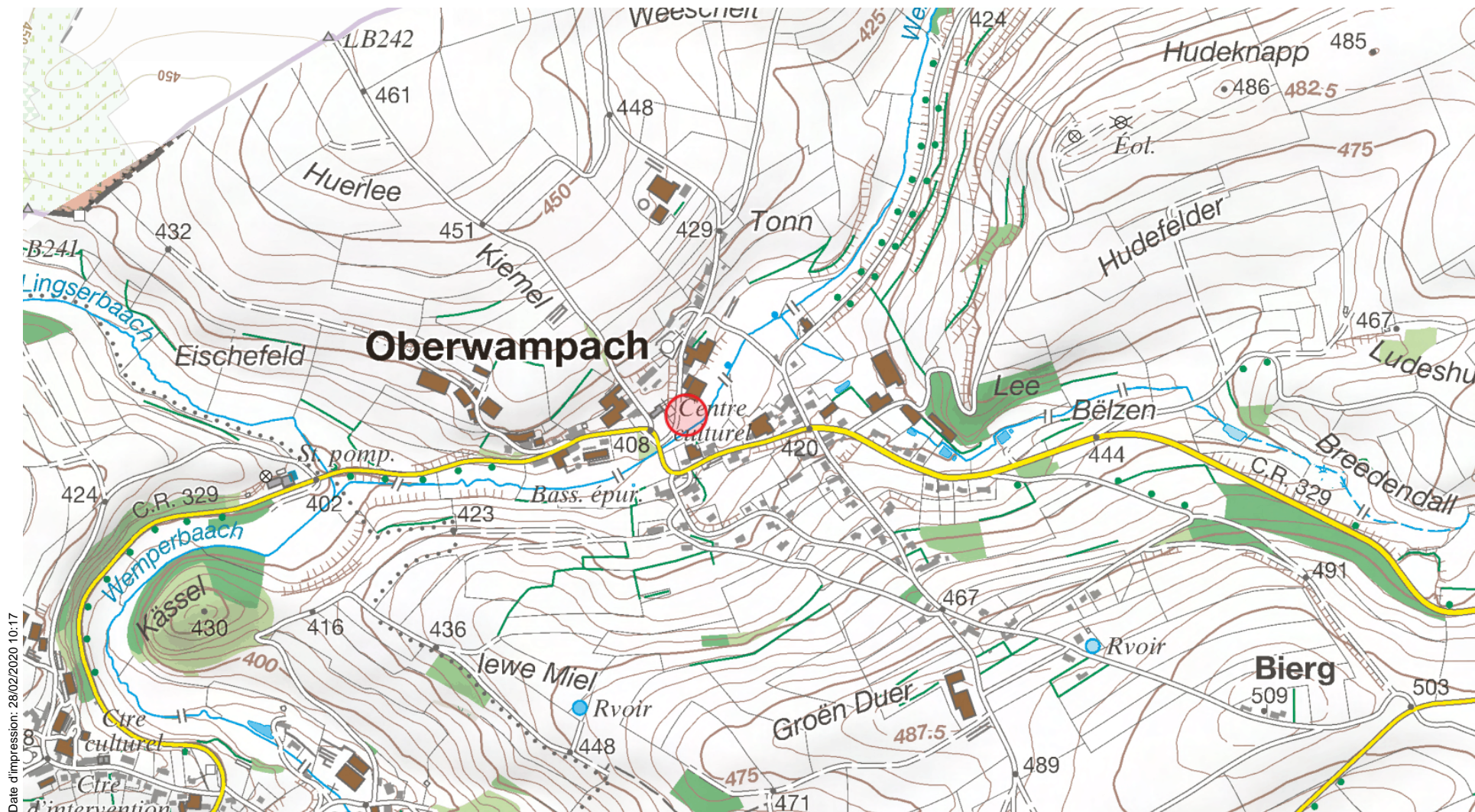

Date d'impression: 28/02/2020 10:17

www.geoportail.lu ist ein Portal zur Einsicht von geolokalisierten Informationen, Daten und Diensten, die von den öffentlichen luxemburgischen Behörden zur Verfügung gestellt werden. Haftung: Obwohl die Behörden mit aller Sorgfalt auf die Richtigkeit der veröffentlichten Informationen achten, kann hinsichtlich der inhaltlichen Richtigkeit, Genauigkeit, Aktualität, Zuverlässigkeit und Vollständigkeit dieser Informationen keine Gewährleistung übernommen werden. Informationen ohne rechtliche Garantie.
Copyright: Administration du Cadastre et de la Topographie. <http://g-o.lu/copyright>

Ungefäher Maßstab 1: 10000

0 100 200 300m

<http://g-o.lu/3/aqsh>





Protection mobile contre les crues

Hauteur d'eau



< 0.5 m



> 0.5 - 1 m



> 1 - 2 m



> 2 - 4 m



> 4 m



Zones inondables non-connectées
au cours d'eau

Hauteur d'eau

Zones protégées par protections mobiles



< 0.5 m



> 0.5 - 1 m



> 1 - 2 m



> 2 - 4 m



> 4 m



Protection mobile contre les crues

Hauteur d'eau



< 0.5 m



> 0.5 - 1 m



> 1 - 2 m



> 2 - 4 m



> 4 m



Zones inondables non-connectées
au cours d'eau

Hauteur d'eau

Zones protégées par protections mobiles



< 0.5 m



> 0.5 - 1 m



> 1 - 2 m



> 2 - 4 m



> 4 m



Protection mobile contre les crues

Hauteur d'eau



< 0.5 m



> 0.5 - 1 m



> 1 - 2 m



> 2 - 4 m



> 4 m



Zones inondables non-connectées
au cours d'eau

Hauteur d'eau

Zones protégées par protections mobiles



< 0.5 m



> 0.5 - 1 m



> 1 - 2 m



> 2 - 4 m



> 4 m



map.geoportail.lu

The map shows the village of Oberwampach, which is the central focus. To the north, there are hamlets like Huerlee and Kiemel. To the east, Tonn and Hudeknapp are visible. The Moselle river flows through the area, with several tributaries like the Eischefeld, Lee, and Bëlzen. The map also shows the Centre culturel and the Bass. épui. The map is oriented with North at the top.

Date d'impression: 28/02/2020 10:18



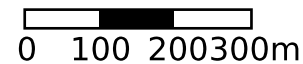

www.geoportail.lu ist ein Portal zur Einsicht von geolokalisierten Informationen, Daten und Diensten, die von den öffentlichen luxemburgischen Behörden zur Verfügung gestellt werden Haftung: Obwohl die Behörden mit aller Sorgfalt auf die Richtigkeit der veröffentlichten Informationen achten, kann hinsichtlich der inhaltlichen Richtigkeit, Genauigkeit, Aktualität, Zuverlässigkeit und Vollständigkeit dieser Informationen keine Gewährleistung übernommen werden. Informationen ohne rechtliche Garantie.
Copyright: Administration du Cadastre et de la Topographie. <http://g-o.lu/copyright>

<http://g-o.lu/3/HHYK>







 Protection mobile contre les crues

Habitants potentiellement touchés

	< 10
	10 - 100
	100 - 500
	> 500

Sites et bâtiments sensibles

	Etablissements IED / SEVESO
	Bâtiments sensibles
	Zones Habitats Natura 2000
	Zones de protection oiseaux Natura 2000
	Zones de protection d' eau potable

Typologie des activités économiques





	Territoires urbanisés
	Industries et activités économiques
	Axes de circulation
	Territoires agricoles ou forestiers
	Autres
	Surfaces en eau

 Protection mobile contre les crues

Habitants potentiellement touchés

	< 10
	10 - 100
	100 - 500
	> 500

Sites et bâtiments sensibles

	Etablissements IED / SEVESO
	Bâtiments sensibles
	Zones Habitats Natura 2000
	Zones de protection oiseaux Natura 2000
	Zones de protection d' eau potable

Typologie des activités économiques





	Territoires urbanisés
	Industries et activités économiques
	Axes de circulation
	Territoires agricoles ou forestiers
	Autres
	Surfaces en eau

 Protection mobile contre les crues

Habitants potentiellement touchés

	< 10
	10 - 100
	100 - 500
	> 500

Sites et bâtiments sensibles

	Etablissements IED / SEVESO
	Bâtiments sensibles
	Zones Habitats Natura 2000
	Zones de protection oiseaux Natura 2000
	Zones de protection d' eau potable

Typologie des activités économiques

	Territoires urbanisés
	Industries et activités économiques
	Axes de circulation
	Territoires agricoles ou forestiers
	Autres
	Surfaces en eau

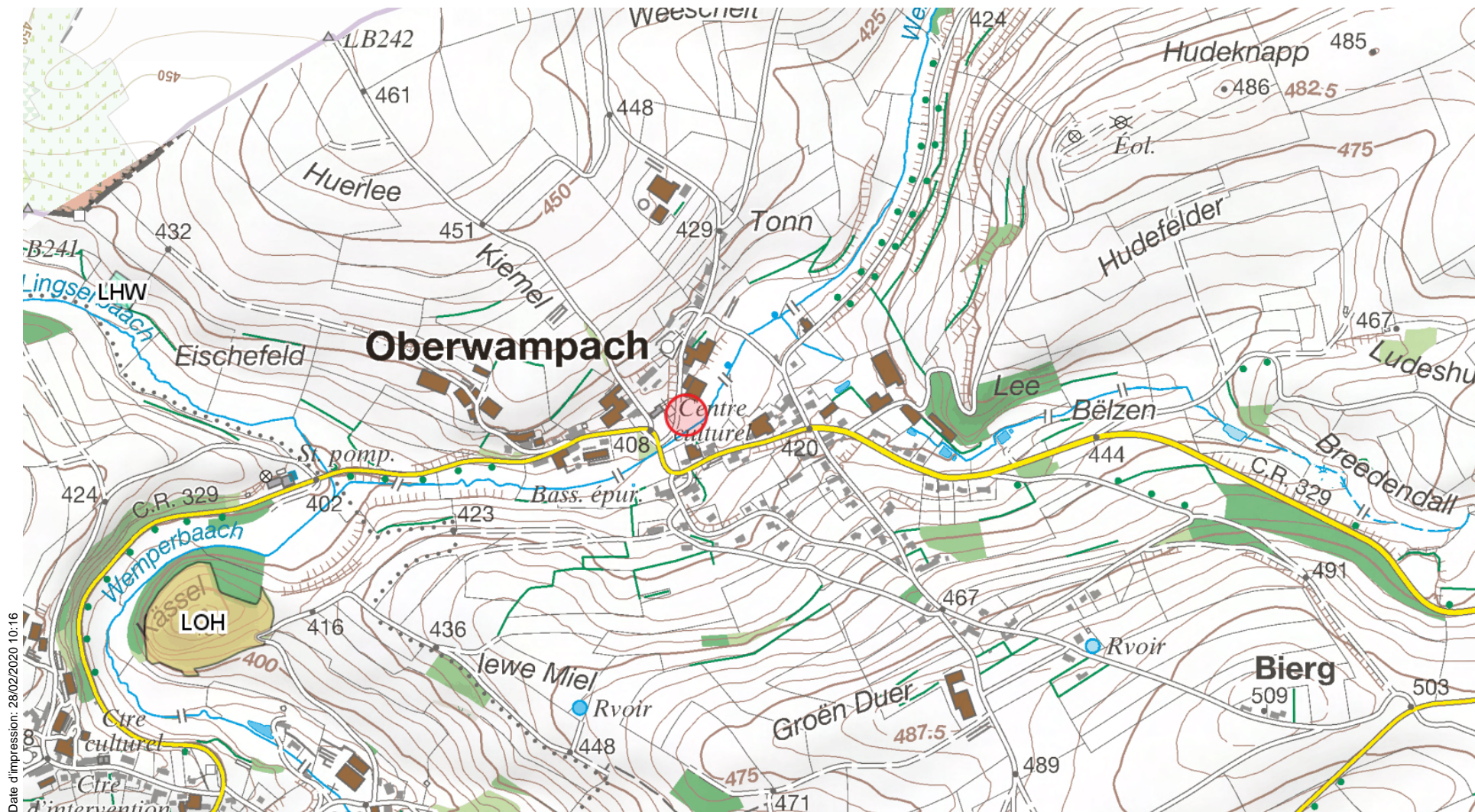

Date d'impression: 28/02/2020 10:16











www.geoportail.lu ist ein Portal zur Einsicht von geolokalisierten Informationen, Daten und Diensten, die von den öffentlichen luxemburgischen Behörden zur Verfügung gestellt werden. Haftung: Obwohl die Behörden mit aller Sorgfalt auf die Richtigkeit der veröffentlichten Informationen achten, kann hinsichtlich der inhaltlichen Richtigkeit, Genauigkeit, Aktualität, Zuverlässigkeit und Vollständigkeit dieser Informationen keine Gewährleistung übernommen werden. Informationen ohne rechtliche Garantie.
Copyright: Administration du Cadastre et de la Topographie. <http://g-o.lu/copyright>

Ungefäher Maßstab 1: 10000

<http://g-o.lu/3/qk5H>

0 100 200 300m



	ARBRE/ BAUM	NOM Latin	NAME	NOM
	PC	Stellario (Primulo)- Carpinetum	Stieleichen- Hainbuchenwald	Chênaie pédunculée
	GEN	Campanulo- Quercetum	Trockenliebender Eichenwald mit Glockenblume	Chênaie xérocline à Campanules
	MF	Melico-Fagetum	Waldmeister (Perlgras)- Buchenwald	Hêtraie à Aspérule et Mélisque uniflore
	MFcc	Cephalanthero- Fagetum	Kalk-Buchenwald mit Orchideen	Hêtraie calcicole à Orchidées
	SW	Tilio-Acerion	Schluchtwald und Hangmischwälder	Forêt de ravin
	AUW	Alno-Padion	Auenwald, Erlen- Bruchwald	Forêt alluviale, Aulnaie marécageuse
	LF	Luzulo-Fagetum	Hainsimsen-Buchenwald	Hêtraie à Luzule blanchâtre
	BMW	Betulion pubescentis	Birken-Moorwald	Boulaie pubescente tourbeuse
	Clf, Cmf		Traubeneichen-Mischwald	Futaie mélangée de chêne sessile
	LOH		Niederwald und in Hochwald überführte oder umgewandelte Lohhecken	Taillis et taillis converti ou transformé en futaie
	LHW		Sonstiger Laubhochwald	Autres forêts feuillues en futaie

Topo 1:20000

Légende

		Autoroute : Aire de service, de repos Motorway : Service area, Resting area Autobahn : Autobahnrastplatz, Rastplatz
Principale Main road Hauptstrasse	Secondaire Secondary road Nebenstrasse	
N		Route à deux chaussées séparées Dual carriageway Schnellverkehrsstrasse
N		Route entre 11 m et 10 m Road between 11 m and 10 m Strasse zwischen 11 m und 10 m
N		Route entre 7,5 m et 6,5 m Road between 7,5 m and 6,5 m Strasse zwischen 7,5 m und 6,5 m
N		Route entre 5,5 m et 4,5 m Road between 5,5 m and 4,5 m Strasse zwischen 5,5 m und 4,5 m
C.R.		Chemin Repris - Chemin non classé Road - Country road Strasse - Hauptweg
		Chemin Track Nebenweg
		Sentier Footpath Fussweg
		Allée Path Allee
		Tunnel routier - Route bordée d'arbres Road tunnel - Tree-lined road Strassentunnel - Baumallee
		Route en remblai ou en déblai Road on embankment, in cutting Böschung, Strasseneinschnitt
		Chemin de fer à une voie Railways : single track Eisenbahn : eingleisig
		Chemin de fer à deux voies Railways : double track Eisenbahn : zweigleisig
		Voie déclassée - Voie de garage ou de service Industrial railway - Sidings Anschlussgleis - Verschiebebahnhof
		Voie en remblai ou en déblai Track on embankment, in cutting Künstliche Böschung, Eisenbahneinschnitt
		Tunnel ferroviaire - Gare - Passage à niveau Railway tunnel - Station - Level crossing Eisenbahntunnel - Bahnhof - Bahnübergang
		Ligne électrique (plus de 65 KV) - Pylône Electricity transmission line (more than 65 KV) - Pylon Hochspannungsleitung (ab 65 KV) - Mast
		Conduite Pipe Leitung
		Limite d'État avec bornes State boundary with markers Staatsgrenze mit Grenzsteinen
		Limite de commune - Limite de section de commune Commune boundary - Commune-section boundary Gemeindegrenze - Sektionsgrenze
		Bâtiment ordinaire Building Gebäude
		Serre et verrière - Cabane - Ruines Glasshouse - Shed - Ruins Gewächshaus - Schuppen - Ruinen
1	2	Type d'activité : Agricole (1) - Industrielle (2) Kind of activity : Agricultural (1) - Industrial (2) Art der Tätigkeit : Landwirtschaftlich (1) - Industriell (2)
3	4	Type d'activité : Publique (3) - Commerciale (4) Kind of activity : Public (3) - Commercial (4) Art der Tätigkeit : Öffentlich (3) - Wirtschaftlich (4)

		Cheminée - Point géodésique Chimney - Triangulation point Schornstein - Trigonometrischer Punkt
		Entrée d'excavation souterraine - Barrière Entrance of underground excavation - Barrier Stolleneingang - Schranke
		Construction technique - Éolienne - Réservoir d'hydrocarbure Technical building - Wind turbine - Oil storage tank Technisches Bauwerk - Windrad - Ölbehälter
		Édifice religieux - Synagogue Religious building - Synagogue Religiöses Gebäude - Synagoge
		Oratoire, Chapelle - Cimetière chrétien ou militaire Oratory, Chapel - Christian or military cemetery Jewich cemetery - Monument Kapelle - Christlicher- oder Militärfriedhof Jüdischer Friedhof - Denkmal
		Terrain de football - Camping - Terrain de tennis Football field - Camping - Tennis Fussballfeld - Campingplatz - Tennisplatz
		Mairie - Établissement hospitalier Town Hall - Hospital Rathaus - Krankenhaus
		Limite de culture Cultivation boundary Nutzungsartengrenze
		Mur Wall Mauer
		Clôture Fence Zaun
		Haie, rangée d'arbres Hedge, row of trees Hecke, Baumreihen
		Ruisseau - Rivière Brook - River Bach - Fluss
		Cours d'eau bordé d'arbres Stream lined with trees Wasserlauf mit Bäumen gesäumt
		Cours d'eau temporaire Intermittent stream Zeitweise wasserführender Bach
		Étang - Bassin Pond - Basin Weiher - Becken
		Réservoir - Château d'eau - Source, Fontaine - Station de pompage Water-tank - Water-tower - Spring, Fountain - Pumping plant Wasserbehälter - Wasserturm - Quelle, Springbrunnen - Pumpstation
		Barrage Dam Wehr, Staudamm
		Écluse - Quai Lock - Quay Schleuse - Kai
		Pont - Passerelle Bridge - Footbridge Brücke - Fussgängerbrücke
		Courbe de niveau - Dépression Contours - Depression Höhenlinie - Senkung
		Conifères feuillus Wood and coniferous Mischwald
		Feuillus Wood Laubwald
		Broussailles Brushwood Gebüsch
		Vignes Vines Weinanbau
		Verger Orchard Obstanbau