

**Naturschutzgenehmigung
und
Demande de vérification préliminaire sous la loi -EIE-**

**Erschließung von Horizonten des Keupers
oder Muschelkalkes
bei Stegen für die Nutzung als
Brauchwasser und Tränkwasser**

Genehmigungsantrag gemäß

« la loi modifiée du 18 juillet 2018 concernant la protection
de la nature et des ressources naturelles » und « la loi du 15 mai 2018
relative à l'évaluation des incidences sur l'environnement (EIE) »

Antragsteller:

Planungsbüro: Fugro Eco Consult s.à r.l.
3, rue Henri Tudor
L – 5366 Munsbach

Projekt Manager: Ulrich Probst
Ingénieur en géologie (IA/2282)

Projekt Assistant: Marianne Mangen
Dipl. Geol.

Munsbach, den 12 Mai 2020

INHALTSVERZEICHNIS

1. GENEHMIGUNGSANFRAGE NACH DEN GEÄNDERTEN GESETZEN: « LOI MODIFIE DU 18 JUILLET 2018 CONCERNANT LA PROTECTION DE LA NATURE ET DES RESSOURCES NATURELLES »	7
1.1 LOI MODIFIE DU 18 JUILLET 2018 CONCERNANT LA PROTECTION DE LA NATURE ET DES RESSOURCES NATURELLES	7
2. EMPLACEMENT DE L'INSTALLATION, DE L'ETABLISSEMENT FAISANT L'OBJET DE LA DEMANDE	7
2.1. DENOMINATION ET ADRESSE PHYSIQUE.....	7
2.2. SITUATION CADASTRALE	7
2.3. AUTRES COMMUNES SE SITUANT DANS UN RAYON DE 200 M DE L'ETABLISSEMENT	7
2.4. SITUATION GEOLOGIQUE	7
2.5. UTILISATION ANTERIEURE DU TERRAIN	7
3. COORDONNEES DE L'EXPLOITANT ET DU DEMANDEUR DE L'AUTORISATION....	8
3.1. IDENTIFICATION DE L'EXPLOITANT	8
3.2. IDENTIFICATION DU DEMANDEUR / MANDATAIRE (SI DIFFERENT DE L'EXPLOITANT)	8
3.3. IDENTIFICATION DES AUTRES PERSONNES / BUREAUX CONCERNES PAR LA DEMANDE.....	8
4. PIECES A AJOUTER EN ANNEXE AU DOSSIER DE DEMANDE	9
4.1. PLAN DE L'ETABLISSEMENT	9
4.2. EXTRAIT RECENT DU PLAN CADASTRAL.....	9
4.3. CARTE TOPOGRAPHIQUE	9
I. TEIL I BESCHREIBUNG DES STANDORTS	10
(LOI DU 15 MAI 2018 RELATIVE À L'ÉVALUATION DES INCIDENCES SUR L'ENVIRONNEMENT ; ANNEXE 2)	10
1 PROJEKTBSCHREIBUNG.....	10
1.1 TECHNISCHE DATEN ZUR BOHRUNG	10
1.1.1 Ausführung der Bohrung.....	10
1.1.2. Ausbau der Bohrung.....	10
1.1.3. Wasserbedarf.....	11
1.1.4. Wasserleitung.....	11
1.2 BESCHREIBUNG DES GEPLANTEN BRUNNENSTANDORTS	11
1.2.1 Lage des geplanten Brunnens.....	11
1.2.2 Topographische Situation	12
1.2.3 Informationen zu den beteiligten Unternehmen.....	12
1.2.4 Nutzung des Grundstücks	12
2 DOKUMENTATION VON EINFLÜSSEN AUF SCHUTZGÜTER.....	13
2.1 MENSCHEN	13
2.2 BIODIVERSITÄT	13
2.2.1. Habitate Natura 2000.....	13
2.2.2. Vogelschutzgebiet Natura 2000.....	13
2.3 LAND, BODEN, LUFT, WASSER, KLIMA	13
2.3.1. GEOLOGISCHE BODENSITUATION UND WEITERE VORGEHENSWEISE	14
2.3.2. WASSER	16
2.3.3. LUFT UND KLIMA	16
2.4 KULTURERBE	16

3. EINSCHÄTZUNG DER EINFLÜSSE AUF DIE SCHUTZGÜTER	16
3.1 MENSCHEN	16
3.2 BIODIVERSITÄT	16
3.3 LAND, BODEN, LUFT, WASSER, KLIMA	17
3.4 KULTURERBE	17
3.5 WECHSELWIRKUNGEN	17

ANLAGENVERZEICHNIS

- Anlage 1: Auszug aus der topographischen Karte
Verlauf der Wasserleitung
- Anlage 2: Auszug aus dem Katasterplan mit eingetragenem Standort der geplanten Bohrung
- Anlage 3: Auszug aus der geologischen Karte
- Anlage 4: Geologisches Normalprofil mit Ausbauvorschlag
- Anlage 5: Orthophoto
- Anlage 6: Regelwerke zum Brunnenausbau mit Vorschlag Brunnenkammer
- Anlage 7: Naturschutzgebiet Natura 2000 und Vogelschutzgebiet (Grundlage map.geoportail.lu)
- Anlage 8: Auszug aus dem « règlement grand-ducal du 6 novembre 2009 portant désignation des zones spéciales de conservation » und « règlement grand-ducal du 4 janvier 2016 modifiant le rgd du 30 novembre 2012 portant désignation des zones spéciales de conservation »
- Anlage 9: Karten zur Landnutzung „Corine“, Biotopenkartierung, Bodenkarte, Überschwemmungsgebiete, Waldgebiete, ausgewiesene Naturschutzgebiete, Grünlandkartierung,
- Anlage 10: Avis Administration de la gestion de l'eau

LITERATURVERZEICHNIS

Dittrich D. (1989): Beckenanalyse der oberen Trias der Triere-Luxemburger Bucht; Volume XXVI; Service Géologiques du Luxembourg

Baum, H. (1989): Ausbildung der Trias in der Umgebung von Stegen/Luxemburg, Diplomarbeit, Service Géologique Luxembourg

Bulletin No 13/1985: Notice de la carte géomorphologique du Grand-Duché de Luxembourg
Joëlle Désiré - Marchand, Ministère des Travaux Publics, Service Géologique
Luxembourg

Lucius, M. (1948): Geologie Luxemburgs – Das Gutland, – Erläuterungen zu der Geologischen Spezialkarte Luxemburgs, Band V. Publications du Service Géologiques du Luxembourg

KARTENVERZEICHNIS

Topographische Karte 1:20.000: Nr: 9 Diekirch-Vianden, Ausgabe 1987. Administration du Cadastre et de la topographie

Service Géologique Luxembourg (1969 und 1949): Kartenblatt Nr: 6 Diekirch (1:25.000)

Carte Hydrogéologique (1980), Bintz (1 :200 000)



- 1. Genehmigungsanfrage nach den geänderten Gesetzen: « loi modifié du 18 juillet 2018 concernant la protection de la nature et des ressources naturelles »**
- 1.1 Loi modifié du 18 juillet 2018 concernant la protection de la nature et des ressources naturelles**

2. Emplacement de l'installation, de l'établissement faisant l'objet de la demande

2.1. Dénomination et adresse physique

Dénomination	
Rue, N°	
Code postal, Localité	

2.2. Situation cadastrale

Commune(s)	Section(s)	N°(s) cadastral(aux)	Lieu(x) dit(s)
Vallée de l'Ernz	Sektion EA de Stegen	720/1939	Auf dem Suobel

2.3. Autres communes se situant dans un rayon de 200 m de l'établissement

Keine

2.4. Situation géologique

L'établissement se situe dans une zone de protection des eaux	OUI <input type="checkbox"/>	NON <input checked="" type="checkbox"/>
L'établissement se situe dans une région à risque élevé d'inondation	OUI <input type="checkbox"/>	NON <input checked="" type="checkbox"/>
L'établissement se situe à moins de 30 mètres d'un cours d'eau	OUI <input type="checkbox"/>	NON <input checked="" type="checkbox"/>

2.5. Utilisation antérieure du terrain

Utilisation antérieure du terrain prévu pour l'emplacement de l'établissement, par exemple exploitation agricole, habitation, type d'industrie, etc.
Aus den alten Karten geht eine Nutzung als Weidefläche hervor.

3. Coordonnées de l'exploitant et du demandeur de l'autorisation

3.1. Identification de l'exploitant

Nom de la société, ou Nom et Prénom(s)	
N° d'identité national (*)	
Rue, N°	
Code postal, Localité	
Personne de contact	
Nom, Prénom(s)	
Téléphone / Fax	
E-mail	

3.2. Identification du demandeur / mandataire (si différent de l'exploitant)

Nom de la société, ou Nom et Prénom(s)	Fugro Eco Consult s.à r.l.		
N° d'identité national (*)	LU 16 170 379		
Rue, N°	3, rue Henri Tudor		
Code postal, Localité	L - 5366 Munsbach		
Personne de contact			
Nom, Prénom(s)	Frau Mangel		
Téléphone / Fax	35 85 41	/	35 65 30
E-mail	fec@fugro.lu		

3.3. Identification des autres personnes / bureaux concernés par la demande

Nom de la société, ou Nom et Prénom(s)	
N° d'identité national (*)	
Rue, N°	
Code postal, Localité	
Personne de contact	
Nom, Prénom(s)	
Téléphone / Fax	
E-mail	

(*) : pour les entreprises occupant du personnel salarié

4. PIECES à ajouter en annexe au dossier de demande

4.1. Plan de l'établissement

Annexe N°

Plan détaillé de l'établissement à l'échelle indiquant notamment la disposition des locaux et l'emplacement des installations.	Anlage 1
--	----------

4.2. Extrait récent du plan cadastral

Annexe N°

Extrait du plan cadastral datant de moins de 12 mois comprenant les parcelles ou parties de parcelles situées dans un rayon de 200 m des limites de l'établissement; (La parcelle concernée, ainsi qu'un rayon de 200 mètres des limites de l'établissement sont à indiquer sur le plan.) <u>Si plusieurs communes sont impliquées:</u> Les limites des différentes communes doivent être indiquées explicitement et un plan cadastral composé des différents extraits récents est souhaité.	Anlage 2
---	----------

4.3. Carte topographique

Annexe N°

Extrait d'une carte topographique à l'échelle 1:20.000 ou à une échelle plus précis permettant d'identifier l'emplacement projeté de l'établissement;	Anlage 1
---	----------

I. Teil I Beschreibung des Standorts (loi du 15 mai 2018 relative à l'évaluation des incidences sur l'environnement ; Annexe 2)

1 Projektbeschreibung

Auf dem Grundstück 720/1939 von Herrn soll eine Tiefenbohrung abgeteuft werden. Das Grundstück befindet sich in der Gemeinde Vallée de l'Ernz, in der Sektion EA de Stegen in Stegen.

Der für den Brunnen vorgeschlagene Standort liegt auf dem Grundstück „Auf dem Suobel“, Parzelle 720/1939, ca. 6 m nördlich der Stallungen.

Die Bohrung wird bis in eine maximale Tiefe von 100 m abgeteuft. Das Grundwasser wird als Tränkwasser im landwirtschaftlichen Betrieb genutzt. Die Bohrarbeiten und der Ausbau dauern ca. 3-5 Tage. Nach Fertigstellung der Bohrung wird eine Brunnenkammer mit den Anschlüssen (Strom, Wasserleitung) ebenerdig in den Boden gesetzt. Die Wasserleitung verläuft unterirdisch und frostsicher bis zum Anschlussraum (Siehe Anlage 5).

Die Lage des vorgeschlagenen Grundstückes (Parzelle 720/1939) kann dem Katasterplan in Anlage 2 entnommen werden.

1.1 Technische Daten zur Bohrung

1.1.1 Ausführung der Bohrung

Die Bohrung wird mit einem Durchmesser von ca. 150 mm abgeteuft und dann zum Brunnen auf den Durchmesser von ca. 250 mm erweitert. Die Filterstrecke und das Vollrohr (PVC) werden in einem Durchmesser von ca. 125 mm eingebaut und der Randbereich mit Filterkies bzw. Tondichtung verschlossen. Die oberen Meter der Brunnenverrohrung werden mit Bentonit-Zement/Beton stabilisiert.

Die Bohrung wird mit Hilfe eines Bohrgerätes durchgeführt. Nachdem die Bohrarbeiten (nach ca. 3-5 Tagen) beendet sind, wird das gesamte Material des Bohrgeräts abgefahren.

Nachdem die Bohrung ausgebaut wurde, wird eine U-Pumpe eingehängt, um das Wasser zu fördern. Das Wasser wird über eine Wasserleitung in den Technikraum gefördert.

Die Bohrung wird mit einem Schachtdeckel abgedeckt. Die Sohle des Brunnenschachtes befindet sich ca. 1 m -1,50m unter Geländeoberkante.

1.1.2 Ausbau der Bohrung

Der Brunnenausbau erfolgt nach den aktuellen technischen Regeln; Ausbau des Brunnens mit Vollverrohrung, sowie Verfüllung des Ringraums des Bohrlochs mit Bentonit/Beton zur Abdichtung (Anlage 4) und Filterverrohrung.

Die Brunnenkammer besteht aus Kanalschachtelementen, die in eine Tiefe von mindestens 1 m frostsicher in den Boden gesetzt werden. Die Brunnenkammer ist mit einem Schachtdeckel, mit

einer Stromversorgung, einem Wasserhahn (zur Probenahme) und einem Wasserzähler ausgestattet (Anlage 6).

Der Brunnen wird in einem Abstand von mindestens 10 m zu den bestehenden Bauwerken errichtet. Die Lage der Bohrung stellt keine Gefahr für die Natur dar. Um den Brunnen herum wird in einem Radius von 10 m eine Schutzzone I errichtet.

1.1.3. Wasserbedarf

Herr beabsichtigt Grundwasser als Tränkwasser für ca. 400 Stück Vieh (300 Milchziegen und 50 Pferde, ca. 60 Limousin) zu nutzen. Es wird eine Wassermenge von ca. 10 m³/Tag (ca. 3.600 m³/Jahr) an Grundwasser benötigt, das den Anforderungen eines Tränkwassers genügen muss.

1.1.4. Wasserleitung

Das geförderte Wasser wird über eine Wasserleitung in den Anschlussraum geleitet. Von dort wird es in die Stallungen verteilt. Die Wasserleitung wird auf einer Gesamtlänge von ca. 60 m und in einer Tiefe von mind. 80 cm frostschutzsicher vom Brunnen zum Anschlussraum verlegt (Anlage 1).

Der Grabenaushub wird mit einem Minibagger ausgeführt. Der entnommene Boden wird seitlich gelagert. Nach Verlegung der Leitung in ein Sandbett wird der Graben mit dem entnommenen Material verfüllt und der Bereich verdichtet. Nach Abschluss der Arbeiten liegen auf dem Grundstück keine Veränderungen vor.

Der geplante Standort der Bohrung liegt in einem Bereich des Grundstücks, der als Brachfläche genutzt wird.

1.2 Beschreibung des geplanten Brunnenstandorts

1.2.1 Lage des geplanten Brunnens

Auf dem Grundstück 720/1939 von Herrn Stegen wird eine Tiefenbohrung abgeteuft. Das Grundstück befindet sich in der Gemeinde Vallée de l'Ernz, in der Sektion EA de Stegen. Der für den Brunnen vorgeschlagene Standort liegt auf dem Grundstück „um Suewel“, Parzelle 720/1939.

Name:	Herr
Ort:	Stegen
Flurname:	„auf der Suobel“
Lage (geschätzt):	LUREF: 80368 EN
	98828 N
	Höhe [NN]: 322,92 m

Die Lage des vorgeschlagenen Grundstückes (Parzelle 310/1848) kann dem Katasterplan in Anlage 2 entnommen werden.

1.2.2 Topographische Situation

Der Standort befindet sich ca. 600 m südöstlich des Ortszentrums von Stegen neben dem Aussiedlerhof des Antragstellers, auf einer Grünfläche am Talhang zur Quellnische des Tirelbaach. Der Standort befindet sich auf einer Höhe von ca. 323 mNN (Anlage 1). Die umliegenden Taleinschnitte werden von Quellen gespeist, die auf einer Höhe von ca. 300/310 mNN entspringen. Beim Anwesen handelt es sich um einen freistehenden Hof, Grundstückseigentümer ist die Familie.

1.2.3 Informationen zu den beteiligten Unternehmen

Bauherr:

Geologische Überwachung: Fugro Eco Consult
3, rue Henri Tudor
L – 5366 Munsbach

Ansprechpartner: Frau Mangel
Tel: 35 85 41
Fax: 35 65 30
email: fec@fugro.lu

Bohrfirma: es liegen nach keine Angebote vor

1.2.4 Nutzung des Grundstücks

Aus den alten Karten geht eine Nutzung als Weidefläche hervor.

2 Dokumentation von Einflüssen auf Schutzgüter

2.1 Menschen

Vor dem Niederbringen der Bohrung wurde der Bereich der Parzelle als temporärer Abstellplatz genutzt.

Der geplante Brunnen hat keinen Einfluss auf die im Umkreis lebende Bevölkerung. Es handelt sich um einen Aussiedlerhof, in einer Distanz von ca. 310 zum geplanten Standort befindet sich der Außenrand der Ortschaft.

2.2 Biodiversität

In der direkten Umgebung des geplanten Brunnenstandorts befindet sich zum Zeitpunkt der Erstellung des Genehmigungsantrages eine Fläche der Naturschutzgebiete nach ‚Habitat Natura 2000‘.

2.2.1. Habitat Natura 2000

In einer Entfernung von ca. 1,2 km in südöstlicher Richtung liegt das Schutzgebiet LU0001015 („Vallée de l’Ernz blanche“) nach „règlement grand-ducal du 6 novembre 2009 portant désignation des zones spéciales de conservation“.

2.2.2. Vogelschutzgebiet Natura 2000

Es liegt kein Vogelschutzgebiet in der Nähe des geplanten Bohrstandortes.

2.3 Land, Boden, Luft, Wasser, Klima

Der geplante Bohrstandort ist in den unterschiedlichen Karten zu den naturräumlichen Randbedingungen eingetragen (Anlage 9).

In den Karten ist das Umfeld des Bohrstandortes dargestellt, um zu erkennen, ob der Standort in einem geschützten Bereich liegt.

Als Grundlage wurden folgende Karten genommen:

- die „Landnutzung 2015
- biotopen Kataster
- die Bodenkarte,
- Projekt Hochwassergefahrenkarten 2019,
- Projekt Hochwasserrisikokarte 2019
- die Waldgesellschaften,
- die ausgewiesenen Naturschutzgebiete
- und der Auszug der Karte zur Grünlandkartierung.

2.3.1. Geologische Bodensituation und weitere Vorgehensweise

Nach Angaben auf den geologischen Karte N° 6 Diekirch (1 : 25.000), des Service Géologique (1949) und nach BAUM (1989) befindet sich der Standort auf den Schichten des Steinmergelkeupers (km3) und ist mit pleistozänen Lehmen (dl) überdeckt.

Nach dem Profilschnitt AB von BAUM (1989) ist die Lehmüberdeckung des Pleistozän nur wenige Meter mächtig und der Steinmergelkeuper (km3) aus Tonmergeln und Steinmergelbänken wäre nach Einschätzung der geologischen Kartenangaben am Standort noch ca. 30 m mächtig. Darunter folgen die Einheiten des zusammengefassten Schichtenpaketes der Roten Gipsmergel (km2), des Schilfsandsteins (km2s) und des Pseudomorphosenkeuper (km1). Dieses Schichtenpaket aus Tonmergeln und Bänken aus Sandsteinen und Dolomiten hat eine Mächtigkeit von insgesamt ca. 30 m.

Der Schilfsandstein stellt einen geringmächtigen Grundwasserleiter dar, woraus je nach lokalem Schichtenaufbau (Tone und Sandsteine) bis zu wenigen Kubikmetern in der Stunde an Grundwasser möglich sind. Nach DITTRICH (1989) kann im Umfeld des Standortes mit einer Mächtigkeit des Schilfsandsteins von ca. 4 m bis ca. 6 m gerechnet werden. Nach BAUM (1989) wird am Bohrstandort der Schilfsandstein nicht explizit ausgewiesen.

Im Pseudomorphosenkeuper und im Gipsmergel sind Lagen von Gips entwickelt, die im Rahmen der Rohwassergewinnung aus geotechnischen und hydrochemischen Gründen zu überbohren und abzudichten sind.

Unter dem mittleren Keuper (km) folgen die Tone des unteren Keupers (ku) mit einer Mächtigkeit von ca. 10 m – 15 m.

Unter den tonigen Keuperablagerungen folgt der ca. 30 / 35 m mächtige Dolomit des oberen Muschelkalks (mo), der durch die Ausbildung von Kluftsystemen als potentieller Grundwasserleiter anzusehen ist.

Strukurgeologisch befindet sich ca. 200 m südöstlich eine Verwerfung (Abschiebung), die allerdings keinen Einfluss auf die lokale Grundwassersituation hat.

Die Grundwasserspeicherung erfolgt potentiell in Klüften und Grobporen des Schilfsandsteins (km2s) oder in den Klüften der Dolomite des oberen Muschelkalkes (mo als Tiefengrundwasserleiter). Für die Erschließung des Tiefengrundwasserleiters im Muschelkalk ist eine Bohrtiefe von mindestens 90 m einzuplanen. Im Muschelkalk ist ein „hartes“ Wasser, mit hohen Calcium-, Magnesium- und Hydrogenkarbonatgehalten, zu erwarten.

Es wird deshalb empfohlen, zunächst den oberflächennahen Schilfsandstein, in einer Tiefe von ca. 40/50 m zur Nutzung des Grundwassers am Standort zu erschließen. Hierbei ist durch einen Zwischenpumpversuch der Wasserzufluss festzustellen und die ausreichende Ergiebigkeit (mind. 1 m³/h) zu überprüfen. Ist der Wasserzustrom aus dem Schilfsandstein nicht ausreichend, ist die Bohrung bis in den oberen Muschelkalk fortzuführen. Durch das Einfallen der Schichten des Muschelkalkes nach Süden und dem Aufschluss der dolomitischen

Gesteinspakete an der Erdoberfläche im Norden, ist davon auszugehen, dass die Grundwasserneubildung im Umfeld des Sauertals erfolgt.

Das geologische Normalprofil bis zum Grundwasserleiter ist als Anlage 3 nach Angaben von BAUM (1989) beigefügt. Ebenso ist hier ein Ausbauvorschlag für den späteren Brunnen angegeben.

Der Brunnen wird vollkommen, d.h. mindestens 20 m, in dem mit Wasser gesättigten Grundwasserleiter des oberen Muschelkalks (mo) ausgebaut. Es wird empfohlen, den Brunnen mindestens 20 m im oberen Muschelkalk für die Rohwasserförderung auszubauen. Der obere Muschelkalk hat eine geschätzte Mächtigkeit von 30 m bis maximal ca. 40 m. Die Bohrung sollte beim Erreichen des Linguladolomit beendet werden und nicht in den grauen und roten Gipsmergel des mittleren Muschelkalks geführt werden. Eingebaute Strecken im Gipsmergel sind wieder mit Quellton oder Zement zu verschließen, um hohe Sulfatwerte im späteren Förderwasser zu vermeiden.

Das Nutzungspotential kann aufgrund der variablen Mächtigkeit des Schilfsandsteins und der variablen Klüftung und Wasserführung im Muschelkalk nicht abgeschätzt werden.

Auch die chemische Zusammensetzung des Rohwassers wird von den landwirtschaftlichen Aktivitäten im Umfeld des Brunnens bestimmt. Es ist mit erhöhten Gehalten an Sulfat aus dem Keuper, mit Calcium aus dem Muschelkalk und mit Stickstoff aus der landwirtschaftlichen Nutzung im Zustromgebiet zu rechnen.

Benachbarte Wasserfassungen, die eventuell durch die Grundwasserförderung beeinträchtigt sein können, sind nicht ausgeschlossen aber nicht registriert.

Neben der Einhaltung des Gesetzes und des Règlement grand-ducal beim Bohren und zum Brunnenausbau wird empfohlen, die Bohrung zunächst bis zum Schilfsandstein, in einer Tiefe von ca. 40 – 50 m, nieder zubringen und mit einem Testpumpversuch auf Ergiebigkeit zu überprüfen. Weist der Pumpversuch eine Ergiebigkeit unter 1 m³/h auf, ist weiter zu bohren und der obere Muschelkalk im Tiefenintervall von ca. 70 m – 100 m als Grundwasserleiter zu erschließen.

Während den Bohrarbeiten ist täglich, vor Beginn der Arbeiten und bei Abschluss der Arbeiten, zusammen mit der Bohrtiefe der Wasserstand im Bohrloch einzumessen.

Der Brunnenausbau hat mit einer Vollverrohrung, bis zur Unterkante der Roten Gipsmergel (km2) für die Nutzung des Schilfsandsteins oder bis zum unteren Keuper (ku) zur Nutzung des Muschelkalkes, nach den technischen Regeln zu erfolgen. Die Verfilterung erfolgt bis zur Basis des oberen Muschelkalks (mo). Bohrstrecken im grauen oder roten Gipsmergel (mm) sind nachträglich durch Quellton oder Zement wieder zu verschließen.

Es wird empfohlen, nach Ausbau des Brunnens die Leistungsfähigkeit des Brunnens und durch die chemische und biologische Analyse des Pumpwassers die Wasserqualität zu bestimmen.

2.3.2. Wasser

In der Genehmigung der Administration de la gestion de l'eau ist festgelegt, dass keine Verbindung zwischen unterschiedlichen Grundwasserleitern vorkommen darf.

Nach dem Ausbau des Brunnens wird ein Pumpversuch durchgeführt. Die Ergebnisse zur Auswertung des Pumpversuches werden mit der Anfrage zur Wassernutzung an die Administration de la gestion de l'eau geschickt. Die Administration de la gestion de l'eau legt daraufhin die Fördermenge so fest, dass es keinen Einfluss auf die umliegenden Wasservorkommnisse gibt.

In der Anlage 9 befinden sich die Hochwassergefahrenkarten. Hier kann entnommen werden, dass sich der geplante Bohrstandort in keinem Überschwemmungsgebiet befindet.

2.3.3. Luft und Klima

Die geplante Bohrung hat keinen Einfluss auf Luft und Klima.

2.4 Kulturerbe

Die geplante Bohrung ist außerhalb des Bereichs mit kulturellen Schutzgütern. Die Daten können bei 'Site et Monument' abgerufen werden.

3. Einschätzung der Einflüsse auf die Schutzgüter

3.1 Menschen

Die geplante Bohrung hat keine Einflüsse auf die im Umkreis lebende Bevölkerung. Der Betrieb des Brunnens führt weder zu einer Lärmbelastung, noch zu sonstigen Emissionen. Die nächstliegenden Häuser befinden sich in einem Abstand von ca. 310 m in nördliche Richtung.

3.2. Biodiversität

In der direkten Umgebung des geplanten Brunnenstandorts befindet sich zum Zeitpunkt der Erstellung des Genehmigungsantrages keine Fläche der Naturschutzgebiete nach 'Habitats Natura 2000'.

Es liegt ein Habitat Nature 2000 in der Nähe des geplanten Bohrstandortes.

Es liegt kein Vogelschutzgebiet in der Nähe des geplanten Bohrstandortes.

Die Bohrung auf dem geplanten Standort hat keinen Einfluss auf Tiere und Pflanzen.

Die Lage der Naturschutzgebiete und der Vogelschutzgebiete können der Anlage 7 entnommen werden.

Der Lebensraum der geschützten Arten wird durch die Bohrung nicht beeinflusst. Durch den Ausbau der Bohrung zum Brunnen wird kein Lebensraum der geschützten Arten zerstört. Beim Bau des Brunnens wird lediglich ein Schachtrohr von ca. einem Meter Länge in den Boden gesetzt, der als Brunnenkammer dient. In der Brunnenkammer werden der Wasserzähler und ein Wasserhahn zur Probenahme installiert. Der Brunnen wird mit einem Deckel verschlossen.

3.3. Land, Boden, Luft, Wasser, Klima

Nach der „Landnutzung 2015 und der Bodenkarte befindet sich der Standort auf landwirtschaftlichen Flächen.

Der geplante Standort liegt in keinem Überschwemmungsgebiet und in keinem Feuchtbiotop. Die Karten können der Anlage 9 entnommen werden.

Die geplante Bohrung hat keinen Einfluss auf Land, Boden, Luft und Klima. Nach Abteufen der Bohrung wird ein Kanalschacht als Brunnenkammer in den Boden gesetzt. Der Brunnenschacht hat keinen Einfluss auf die Umgebung, da er unterirdisch ist und nicht herausragt. Durch die Nutzung des Brunnens entstehen keine Emissionen, so dass kein Einfluss auf die Luft bzw. das Klima vorliegt.

Bei den Arbeiten zur Erstellung der Bohrung fallen keine gefährlichen Abfälle an. Die Abfälle beschränken sich auf Verpackungsmaterial und das Bohrgut.

3.4. Kulturerbe

Die geplante Bohrung hat keinen Einfluss auf das Kulturerbe.

3.5. Wechselwirkungen

Es liegen keine Wechselwirkungen zwischen den Schutzgütern nach 3.1.-3.4. vor

Verfasser des vorliegenden Genehmigungsantrags
Fugro Eco Consult s. à r. l.



Marianne Mangen
Dipl.-Geol. / Project Assistant



Ulrich Probst
Ingénieur en géologie (IA 2282)
Project Manager

Anlage 1

Auszug aus der
topographischen Karte
geplanter Verlauf der Wasserleitung



Date d'impression: 06/11/2019 07:57

www.geoportail.lu ist ein Portal zur Einsicht von geolokalisierten Informationen, Daten und Diensten, die von den öffentlichen luxemburgischen Behörden zur Verfügung gestellt werden. Haftung: Obwohl die Behörden mit aller Sorgfalt auf die Richtigkeit der veröffentlichten Informationen achten, kann hinsichtlich der inhaltlichen Richtigkeit, Genauigkeit, Aktualität, Zuverlässigkeit und Vollständigkeit dieser Informationen keine Gewährleistung übernommen werden. Informationen ohne rechtliche Garantie. Copyright: Administration du Cadastre et de la Topographie. <http://g-o.lu/copyright>

Ungefäher Maßstab 1: 15000



<http://g-o.lu/3/33ys>





LE GOUVERNEMENT
DU GRAND-DUCHÉ DE LUXEMBOURG
Administration du cadastre
et de la topographie

map.geoportail.lu

Das öffentliche Geoportal des Grossherzogtums Luxemburg



Date d'impression: 06/11/2019 07:59

www.geoportail.lu ist ein Portal zur Einsicht von geolokalisierten Informationen, Daten und Diensten, die von den öffentlichen luxemburgischen Behörden zur Verfügung gestellt werden. Haftung: Obwohl die Behörden mit aller Sorgfalt auf die Richtigkeit der veröffentlichten Informationen achten, kann hinsichtlich der inhaltlichen Richtigkeit, Genauigkeit, Aktualität, Zuverlässigkeit und Vollständigkeit dieser Informationen keine Gewährleistung übernommen werden. Informationen ohne rechtliche Garantie. Copyright: Administration du Cadastre et de la Topographie. <http://g-o.lu/copyright>

Ungefäherer Maßstab 1: 1500



<http://g-o.lu/3/i19i>



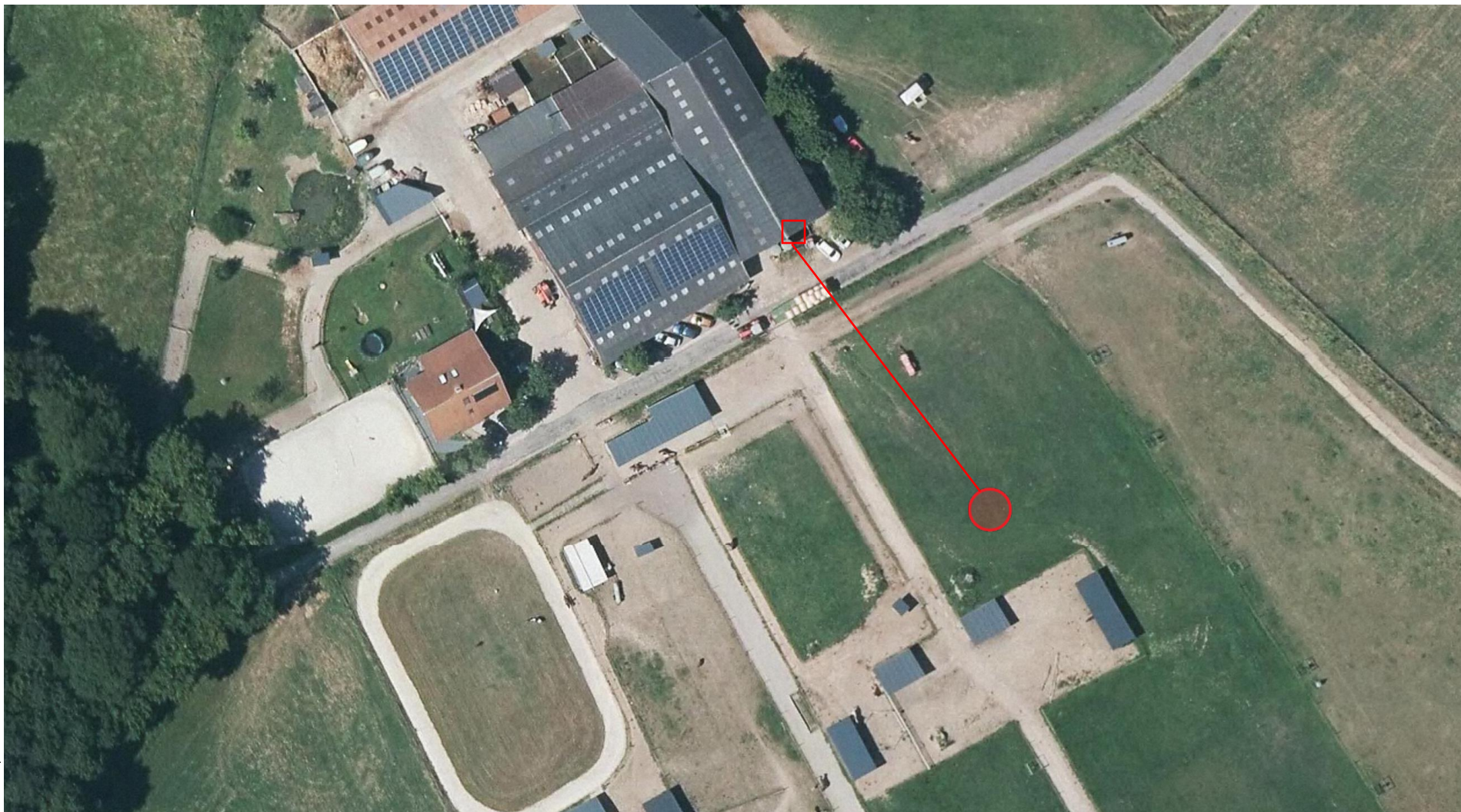

Date d'impression: 13/09/2019 07:09

www.geoportail.lu ist ein Portal zur Einsicht von geolokalisierten Informationen, Daten und Diensten, die von den öffentlichen luxemburgischen Behörden zur Verfügung gestellt werden. Haftung: Obwohl die Behörden mit aller Sorgfalt auf die Richtigkeit der veröffentlichten Informationen achten, kann hinsichtlich der inhaltlichen Richtigkeit, Genauigkeit, Aktualität, Zuverlässigkeit und Vollständigkeit dieser Informationen keine Gewährleistung übernommen werden. Informationen ohne rechtliche Garantie.
Copyright: Administration du Cadastre et de la Topographie. <http://g-o.lu/copyright>

Ungefährer Maßstab 1: 1000

0 10 20 30m

<http://g-o.lu/3/9d6a>



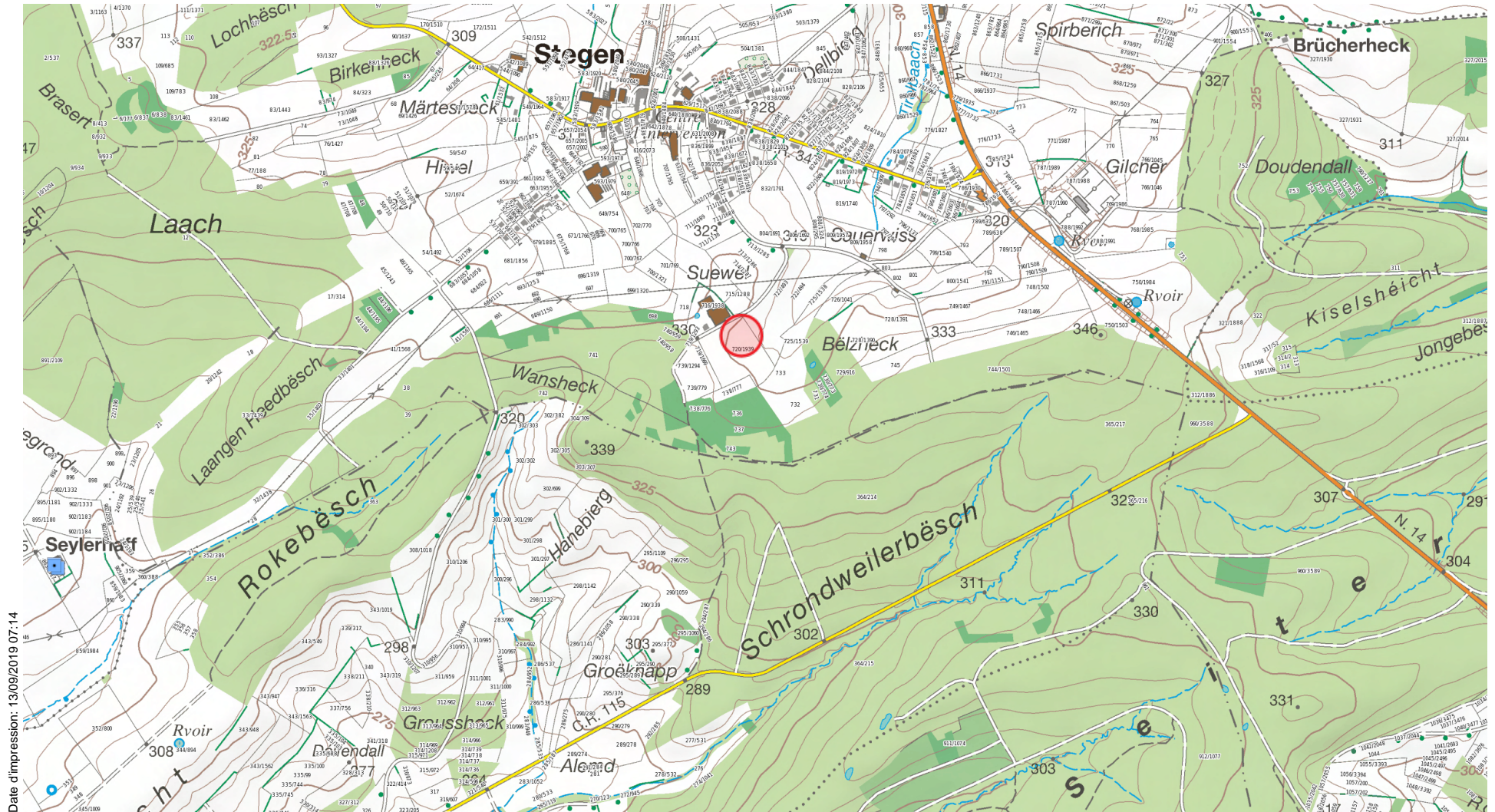

Date d'impression: 13/09/2019 07:14

www.geoportail.lu ist ein Portal zur Einsicht von geolokalisierten Informationen, Daten und Diensten, die von den öffentlichen luxemburgischen Behörden zur Verfügung gestellt werden Haftung: Obwohl die Behörden mit aller Sorgfalt auf die Richtigkeit der veröffentlichten Informationen achten, kann hinsichtlich der inhaltlichen Richtigkeit, Genauigkeit, Aktualität, Zuverlässigkeit und Vollständigkeit dieser Informationen keine Gewährleistung übernommen werden. Copyright: Administration du Cadastre et de la Topographie. <http://g-o.lu/copyright>

Ungefäher Maßstab 1: 15000



<http://g-o.lu/3/uq1a>



Anlage 2

Auszug aus dem Katasterplan mit
eingetragenen Standort für die
Bohrung

Anlage 3

Auszug aus der
geologischen Karte

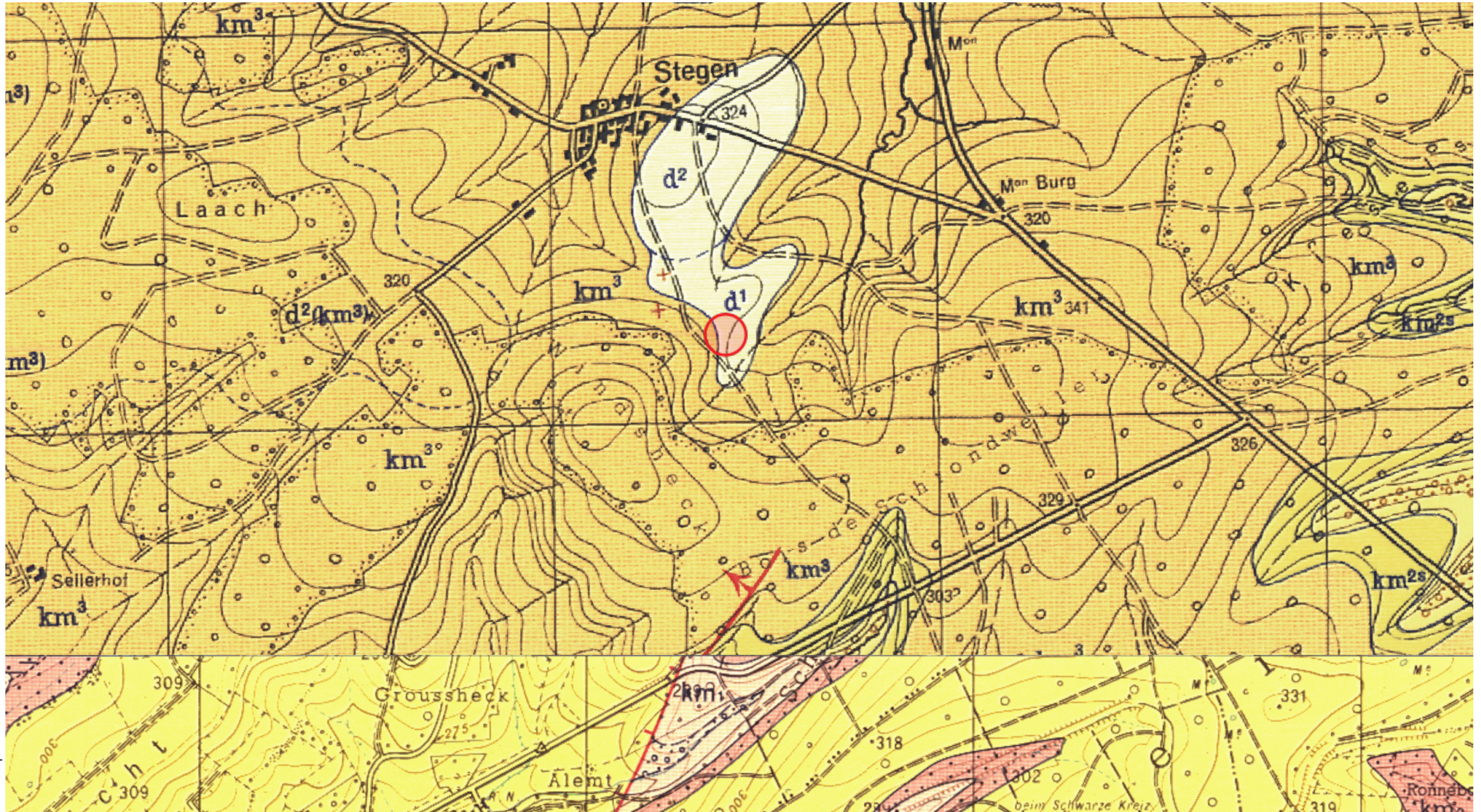

Date d'impression: 13/09/2019 07:15

www.geoportail.lu ist ein Portal zur Einsicht von geolokalisierten Informationen, Daten und Diensten, die von den öffentlichen luxemburgischen Behörden zur Verfügung gestellt werden. Haftung: Obwohl die Behörden mit aller Sorgfalt auf die Richtigkeit der veröffentlichten Informationen achten, kann hinsichtlich der inhaltlichen Richtigkeit, Genauigkeit, Aktualität, Zuverlässigkeit und Vollständigkeit dieser Informationen keine Gewährleistung übernommen werden. Informationen ohne rechtliche Garantie. Copyright: Administration du Cadastre et de la Topographie. <http://g-o.lu/copyright>

Ungefäher Maßstab 1: 15000

<http://g-o.lu/3/BDSz>



Anlage 4

Geologisches Normalprofil mit Ausbauvorschlag

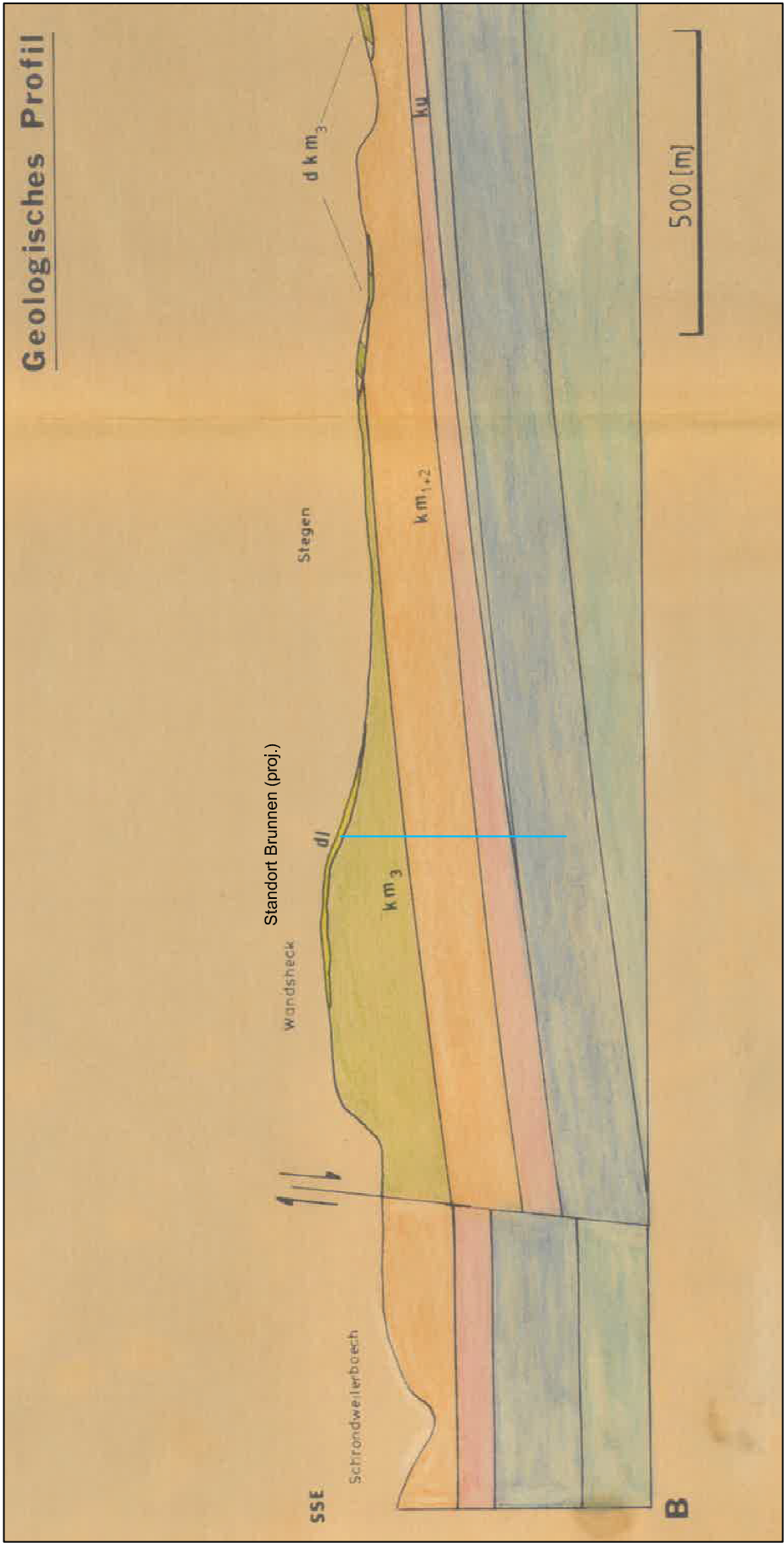

FUGRO ECO CONSULT s.à.r.l.
Environnement, Eaux et Géotechnique
3, rue Henri Tudor
L-5366 Munsbach

Maßstab:	Auftraggeber:	Datum:
Skizze	i	03.07.2018
gez.: BS	Bezeichnung:	Auftragsnr.:
gepr.: UP	Genehmigungsantrag Brunnen	F180619
geänd.: A4	Sonstiges:	Anlage:
	Geologischer Schnitt	

Vorlage: Ausbildung der Trias in der
Umgebung von Stegen/Luxemburg
Diplomarbeit von Helmut Baum (1989)

m NN.

m NN.

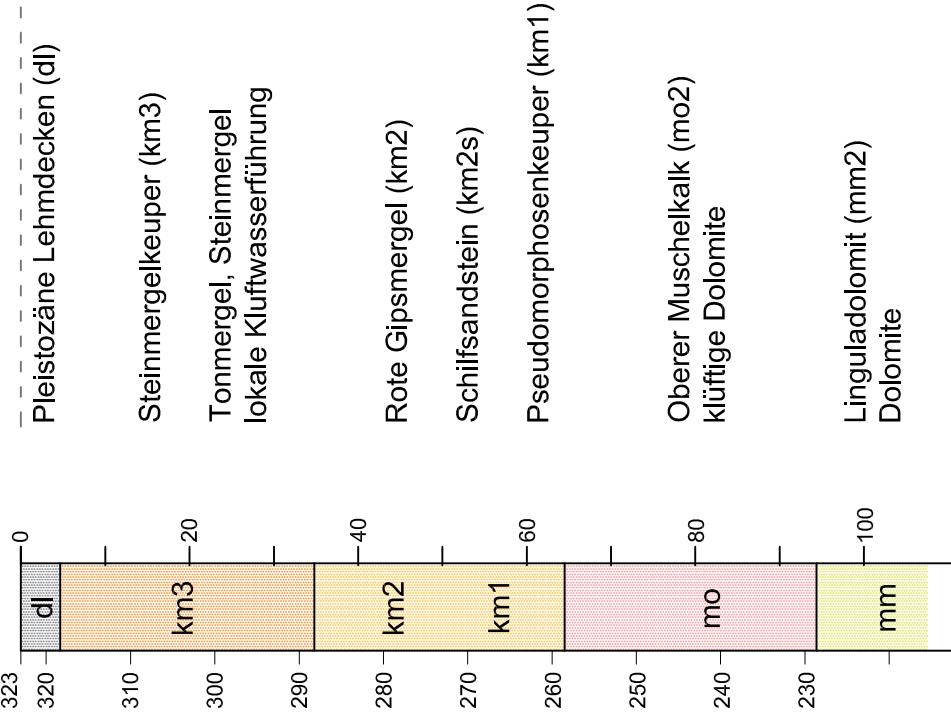

	FUGRO ECO CONSULT s.à.r.l. Environnement, Eaux et Géotechnique 3, rue Henri Tudor L-5366 Munsbach	
	Maßstab: Skizze	Auftraggeber:
gez.: BS	Datum: 03.07.2018	
gepr.: UP	Bezeichnung: Genehmigungsantrag Brunnen	
geänd.: A4	Sonstiges: Prinzipsschnitt	
		Anlage:

Anlage 5

Orthophoto



LE GOUVERNEMENT
DU GRAND-DUCHÉ DE LUXEMBOURG
Administration du cadastre
et de la topographie

map.geoportail.lu

Das öffentliche Geoportal des Grossherzogtums Luxemburg

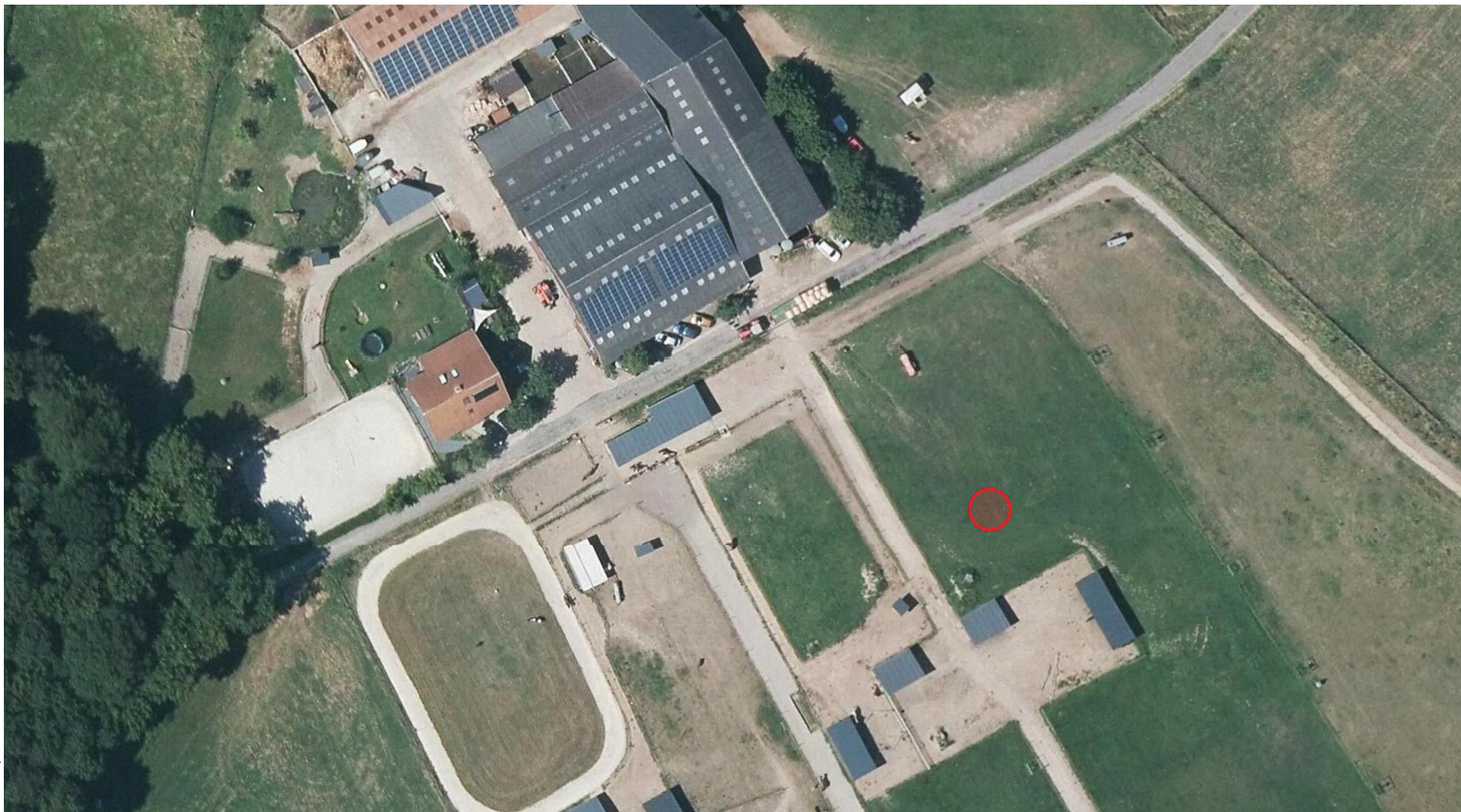

Date d'impression: 13/09/2019 07:09

www.geoportail.lu ist ein Portal zur Einsicht von geolokalisierten Informationen, Daten und Diensten, die von den öffentlichen luxemburgischen Behörden zur Verfügung gestellt werden. Haftung: Obwohl die Behörden mit aller Sorgfalt auf die Richtigkeit der veröffentlichten Informationen achten, kann hinsichtlich der inhaltlichen Richtigkeit, Genauigkeit, Aktualität, Zuverlässigkeit und Vollständigkeit dieser Informationen keine Gewährleistung übernommen werden. Informationen ohne rechtliche Garantie.
Copyright: Administration du Cadastre et de la Topographie. <http://g-o.lu/copyright>

Ungefährer Maßstab 1: 1000

0 10 20 30m

<http://g-o.lu/3/9d6a>



Anlage 6

Regelwerke, Vorschlag zum
Brunnenausbau,
Brunnenkammerausbau

REGELWERKE ZUM BRUNNENAUSBAU

DVGW, Arbeitsblatt W101 (2006): Technische Regel, Richtlinie für Trinkwasserschutzgebiete;
Teil 1: Schutzgebiete für Grundwasser, Juni 2006

DVGW, Arbeitsblatt W111 (1997): Planung, Durchführung und Auswertung von Pumpversuchen
bei der Wassererschließung, März 1997

DVGW, Arbeitsblatt W115 (2001): Bohrungen zur Erkundung, Gewinnung und Beobachtung von
Grundwasser, März 2001

DVGW, Arbeitsblatt W121 (2003): Bau und Betrieb von Grundwassermeßstellen, Juli 2003

Administration de la gestion de l'eau, (2010): Leitfaden für die Ausweisung von
Grundwasserzonen

Règlement grand-ducal du 7 octobre 2002 relatif à la qualité des eaux destinées à la
consommation humaine ; chimiques Untersuchungen

Loi modifiée du 19 décembre 2008 relative à l'eau

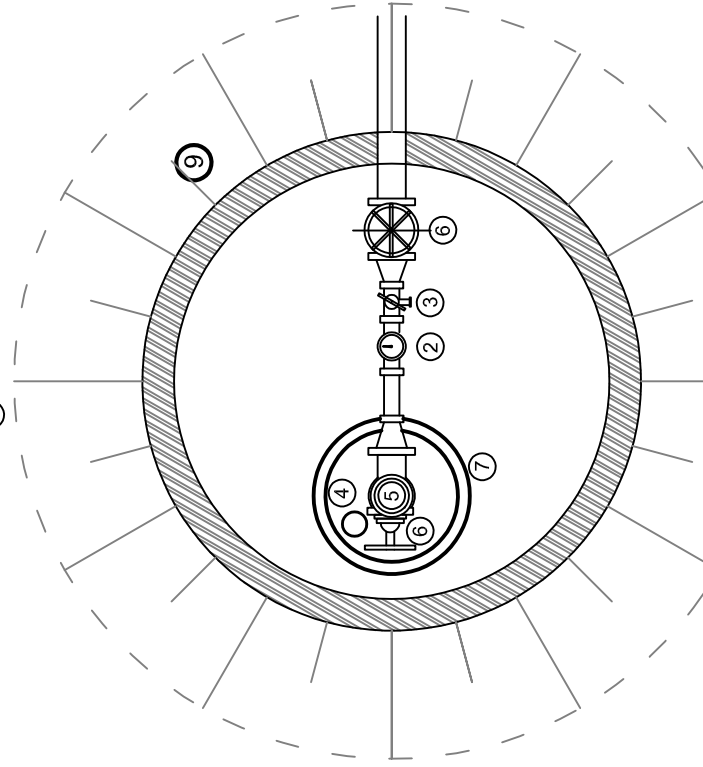
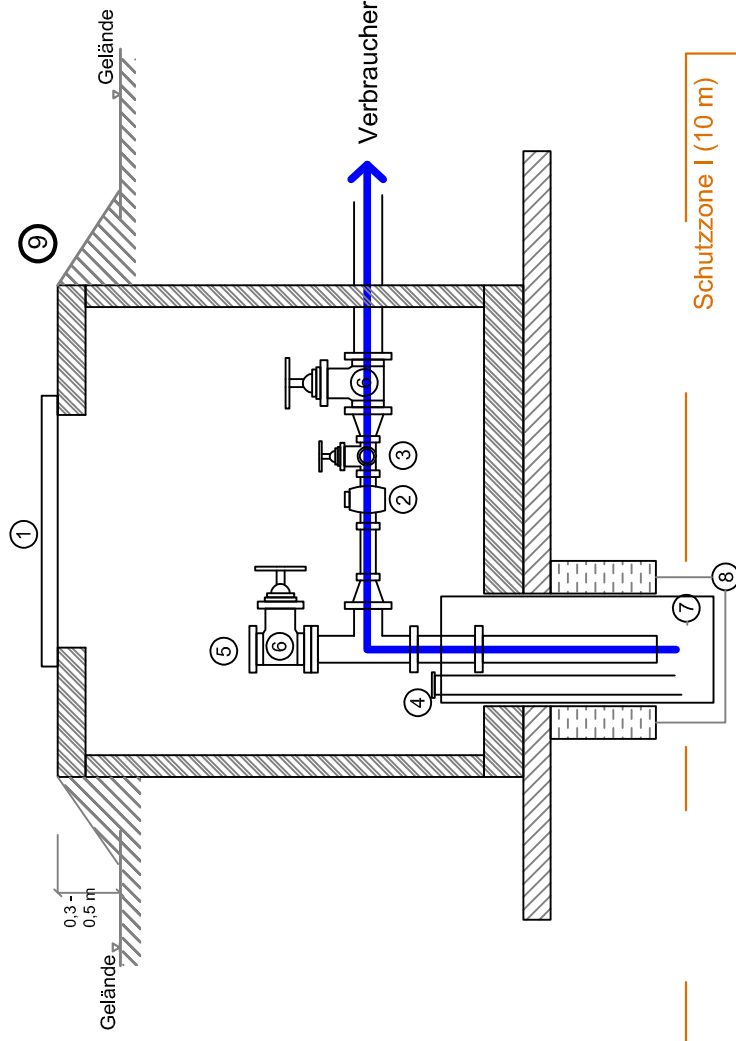

1 Einstieg (min. DN 600)

2 Wasserzähler (optional: Einbau in Installationsraum)

3 Wasserhahn zur Probenahme

4 Messöffnung mit Peilrohr (>25 mm) für Lichtlot/Sonde (mit Schraubverschluss/Deckel) bis ca. 2 m über Förderpumpe

5 Schlauchanschluss für Pumpversuche

6 Absperrschieber

7 Vollwandiges Brunnenrohr (mind. DN 125)

8 Tonabdichtung

9 Brunnenkammer (h~1 m)



FUGRO ECO CONSULT s.à.r.l.

Environnement et Géotechnique

Zone Industrielle
L-5366 Munsbach

Maßstab: Skizze	Auftraggeber:	Datum: 01.03.18
gez.: BS	Bezeichnung: Genehmigungsantrag Brunnen	Auftragsnr.: F180619
gepr.: UP	Sonstiges: Brunnenkammer	Anlage: 5
Druckgröße: A4		

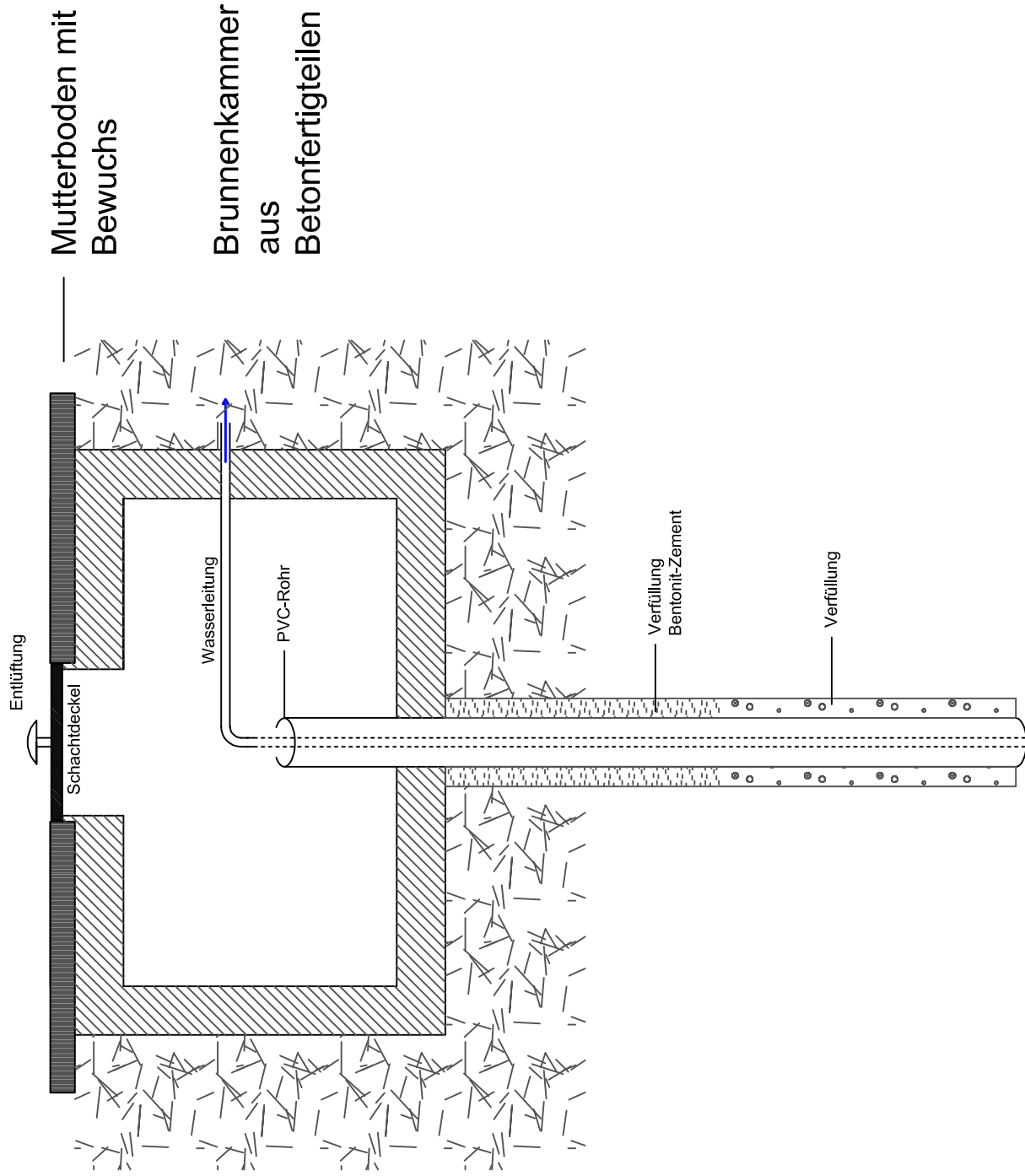

FUGRO ECO CONSULT s.à.r.l.
 Environnement et Géotechnique
 Zone Industrielle
 L-5366 Munsbach

Maßstab:	Auftraggeber:	Datum:
Skizze		05.03.2018
gez.: BS	Bezeichnung: Genehmigungsantrag Brunnen	Auftragsnr.: F180619
gepr.: MM	Sonstiges: Brunnenkammer	Anlage: 5
Druckgröße: A4		

Anlage 7

Naturschutzgebiet Natura 2000
und Vogelschutzgebiet

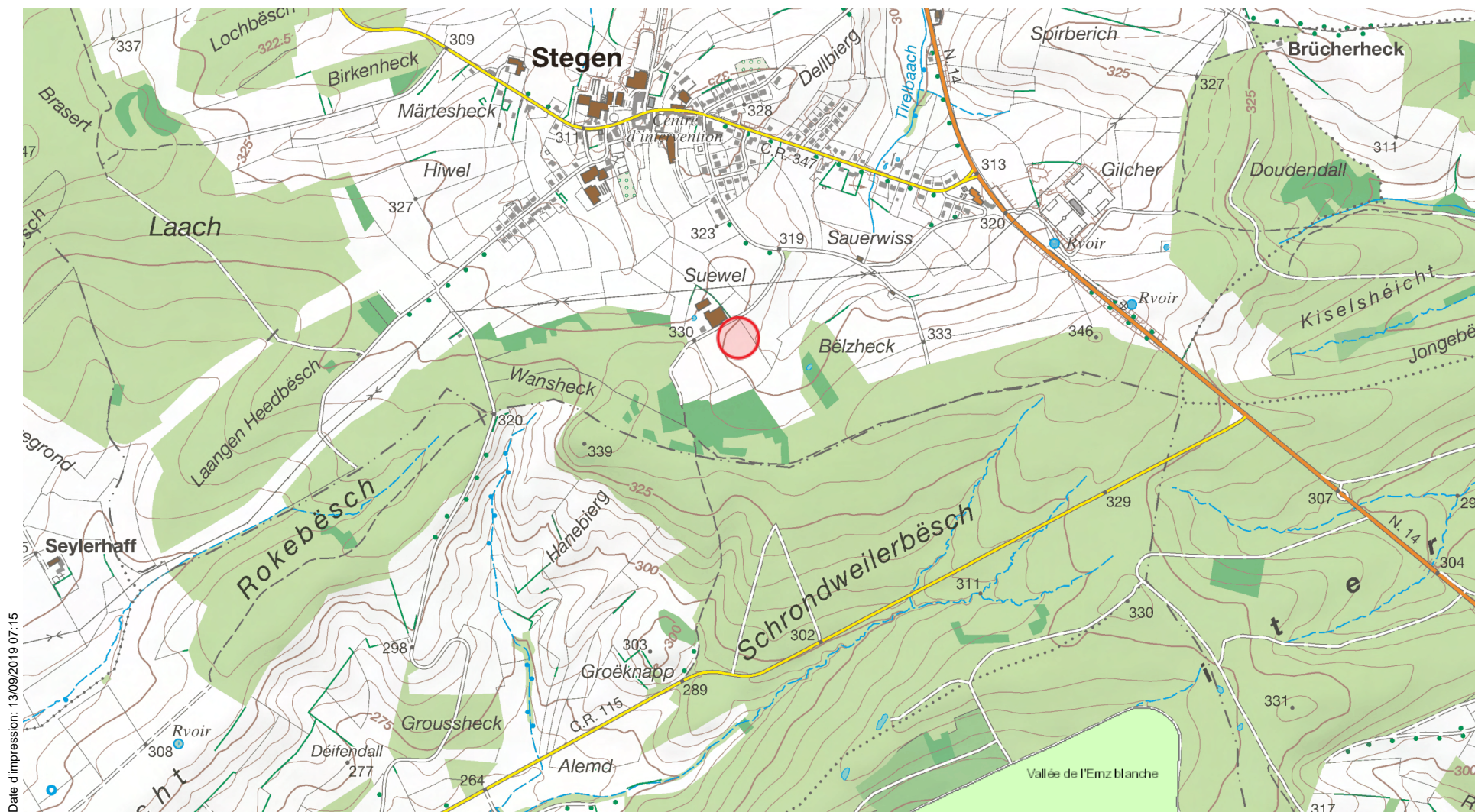

Date d'impression: 13/09/2019 07:15

www.geoportail.lu ist ein Portal zur Einsicht von geolokalisierten Informationen, Daten und Diensten, die von den öffentlichen luxemburgischen Behörden zur Verfügung gestellt werden. Haftung: Obwohl die Behörden mit aller Sorgfalt auf die Richtigkeit der veröffentlichten Informationen achten, kann hinsichtlich der inhaltlichen Richtigkeit, Genauigkeit, Aktualität, Zuverlässigkeit und Vollständigkeit dieser Informationen keine Gewährleistung übernommen werden. Informationen ohne rechtliche Garantie. Copyright: Administration du Cadastre et de la Topographie. <http://g-o.lu/copyright>

Ungefäher Maßstab 1: 15000

0 200 400 600m

<http://g-o.lu/3/ikE1>





Date d'impression: 13/09/2019 07:17

www.geoportail.lu ist ein Portal zur Ansicht von geolokalisierten Informationen, Daten und Diensten, die von den öffentlichen luxemburgischen Behörden zur Verfügung gestellt werden. Haftung: Obwohl die Behörden mit aller Sorgfalt auf die Richtigkeit der veröffentlichten Informationen achten, kann hinsichtlich der inhaltlichen Richtigkeit, Genauigkeit, Aktualität, Zuverlässigkeit und Vollständigkeit dieser Informationen keine Gewährleistung übernommen werden. Informationen ohne rechtliche Garantie. Copyright: Administration du Cadastre et de la Topographie. <http://g-o.lu/copyright>

Ungefährender Maßstab 1: 50000

0 500 1500m

<http://g-o.lu/3/eSnY>



Anlage 8

Auszug aus dem

« règlement grand-ducal du 6 novembre 2009 portant
désignation des zones spéciales de conservation »

und

« règlement grand-ducal du 4 janvier 2016 modifiant le
rgd du 30 novembre 2012 portant désignation des zones
spéciales de conservation »

MEMORIAL
Journal Officiel
du Grand-Duché de
Luxembourg



MEMORIAL
Amtsblatt
des Großherzogtums
Luxemburg

RECUEIL DE LEGISLATION

A — N° 220

17 novembre 2009

Sommaire

ZONES SPÉCIALES DE CONSERVATION

Règlement grand-ducal du 6 novembre 2009 portant désignation des zones spéciales de conservation page **3834**

(12.) Vallée de l'Ernz blanche (LU0001015)

- (a.) maintien et amélioration de la qualité de l'eau et de la structure de l'Ernz blanche et de ses affluents
- (b.) maintien dans un état de conservation favorable des pentes rocheuses calcaires avec végétation chasmophytique (8210)
- (c.) maintien dans un état de conservation favorable et restauration des landes sèches à callune (4030), des pelouses sèches (6210*) et des prairies maigres de fauche (6510)
- (d.) protection des grottes non exploitées par le tourisme (8310)
- (e.) maintien dans un état de conservation favorable et extension surfacique des forêts alluviales (91E0*)
- (f.) maintien dans un état de conservation favorable des hêtraies du Asperulo-Fagetum (9130) et du Luzulo-Fagetum (9110)
- (g.) maintien dans un état de conservation favorable de la population du Triton crêté *Triturus cristatus*
- (h.) maintien dans un état de conservation favorable de la population du Grand murin *Myotis myotis*

(13.) Herborn - Bois de Herborn / Echternach - Haard (LU0001016)

- (a.) maintien dans un état de conservation favorable, respectivement restauration des pelouses sèches (6210*) et des formations à *Juniperus* (5130)
- (b.) maintien dans un état de conservation favorable des hêtraies du Luzulo-Fagetum (9110) et du Asperulo-Fagetum (9130)
- (c.) conservation et restauration des populations du Grand murin *Myotis myotis* et du Murin à oreilles échancrées *Myotis emarginatus*
- (d.) maintien dans un état de conservation favorable et restauration de la population de la Dicrane verte *Dicranum viride*

(14.) Vallée de la Sûre inférieure (LU0001017)

- (a.) maintien et amélioration de la qualité de l'eau et de la structure de la Sûre inférieure et de ses affluents; en particulier maintien dans un état de conservation favorable et restauration des rivières avec végétation du Ranunculion fluitantis et du Callitricho-Batrachion (3260) et des populations de la Lamproie de Planer *Lampetra planeri* et du Saumon *Salmo salar*
- (b.) maintien dans un état de conservation favorable des pentes rocheuses calcaires avec végétation chasmophytique (8210), des éboulis calcaires (8160*) et des pelouses calcaires karstiques (6110*)
- (c.) maintien dans un état de conservation favorable, respectivement restauration des pelouses sèches (6210*) et des prairies maigres de fauche (6510)
- (d.) maintien dans un état de conservation favorable des hêtraies calcicoles (9150), des forêts de ravins (9180*) et des hêtraies du Asperulo-Fagetum (9130)
- (e.) maintien dans un état de conservation favorable, restauration et extension surfacique des forêts alluviales (91E0*)
- (f.) maintien dans un état de conservation favorable de la population du Grand murin *Myotis myotis*
- (g.) maintien dans un état de conservation favorable et restauration de la population de l'Écaille chinée *Callimorpha quadripunctaria*

(15.) Vallée de la Mamer et de l'Eisch (LU0001018)

- (a.) maintien et amélioration de la qualité de l'eau et de la structure de la Mamer et de l'Eisch et de leurs affluents; en particulier maintien dans un état de conservation favorable et restauration des rivières avec végétation du Ranunculion fluitantis et du Callitricho-Batrachion (3260) et de la population de la Lamproie de Planer *Lampetra planeri*
- (b.) maintien dans un état de conservation favorable des eaux oligo-mésotrophes calcaires avec végétation benthique à *Chara spp.* (3140)
- (c.) maintien dans un état de conservation favorable et restauration des pelouses calcaires de sables xériques (6120*) et des pelouses calcaires karstiques (6110*)
- (d.) maintien dans un état de conservation favorable des pentes rocheuses calcaires avec végétation chasmophytique (8210)
- (e.) maintien dans un état de conservation favorable et restauration des sources pétrifiantes avec formation de tuf (7220*)
- (f.) maintien dans un état de conservation favorable des grottes (8310)
- (g.) maintien dans un état de conservation favorable et restauration des landes sèches à callune (4030)
- (h.) maintien dans un état de conservation favorable et restauration des prairies à Molinie (6410)
- (i.) maintien dans un état de conservation favorable et extension surfacique des mégaphorbiaies (6430)
- (j.) maintien dans un état de conservation favorable et extension surfacique des forêts alluviales (91E0*)

Annexe 1

Tableau 1. Liste nationale relative à de la directive 92/43/CEE concernant la conservation des habitats naturels ainsi que de la faune et de la flore sauvage

N°	Code du site « habitats »	Dénomination	Surface
1	LU0001002	Vallée de l'Our de Ouren à Wallendorf Pont	5675.92 ha
2	LU0001003	Vallée de la Tretterbaach	468.30 ha
3	LU0001004	Weicherange - Breichen	57.40 ha
4	LU0001005	Vallée supérieure de la Wiltz	186.63 ha
5	LU0001006	Vallées de la Sûre, de la Wiltz, de la Clerve et du Lellgerbaach	494.49 ha
6	LU0001007	Vallée supérieure de la Sûre / Lac du barrage	4363.00 ha
7	LU0001008	Vallée de la Sûre moyenne de Esch/Sûre à Dirbach	399.40 ha
8	LU0001010	Grosbous - Neibruch	18.30 ha
9	LU0001011	Vallée de l'Ernz noire / Beaufort / Berdorf	4195.19 ha
10	LU0001013	Vallée de l'Attert de la frontière à Useldange	801.98 ha
11	LU0001014	Zones humides de Bissen et Fensterdall	44.46 ha
12	LU0001015	Vallée de l'Ernz blanche	2013.82 ha
13	LU0001016	Herborn - Bois de Herborn / Echternach - Haard	1178.36 ha
14	LU0001017	Vallée de la Sûre inférieure	1526.98 ha
15	LU0001018	Vallée de la Mamer et de l'Eisch	6797.60 ha
16	LU0001020	Pelouses calcaires de la région de Junglinster	1507.12 ha
17	LU0001021	Vallée de la Syre de Manternach à Fielsmillen	195.79 ha
18	LU0001022	Grunewald	3097.92 ha
19	LU0001024	Machtum - Pellemberg / Froumbierg / Greivenmaacherbiere	399.61 ha
20	LU0001025	Hautcharage / Dahlem - Asselborner et Boufferdanger Muer	228.40 ha
21	LU0001026	Bertrange - Greivelsershaff / Boufferterhaff	700.80 ha
22	LU0001027	Sanem - Groussebesch / Schouweiler - Bitchenheck	258.44 ha
23	LU0001028	Differdange Est - Prenzeberg / Anciennes mines et Carrières	1157.16 ha
24	LU0001029	Région de la Moselle supérieure	1675.30 ha
25	LU0001030	Esch-sur-Alzette sud-est - Anciennes minières / Ellegronn	1007.61 ha
26	LU0001031	Dudelange Haard	660.45 ha
27	LU0001032	Dudelange - Ginzeberg	272.78 ha
28	LU0001033	Wilwerdange - Conzefenn	93.48 ha
29	LU0001034	Wasserbillig - Carrière de dolomie	20.81 ha
30	LU0001035	Schimpach - Carrières de Schimpach	11.31 ha
31	LU0001037	Perlé - Ancienne ardoisières	45.16 ha
32	LU0001038	Troisvierges - Cornelysmillen	305.16 ha
33	LU0001042	Hoffelt - Kaleburn	92.52 ha
34	LU0001043	Troine/Hoffelt - Sporbaach	67.95 ha
35	LU0001044	Cruchten - Bras mort de l'Alzette	20.85 ha
36	LU0001045	Gonderange/Rodenbourg - Faascht	263.04 ha
37	LU0001051	Wark - Niederfeulen-Warken	158.65 ha
38	LU0001054	Fingig - Reifelswenkel	85.05 ha
39	LU0001055	Capellen - Air de service et Schultzbech	3.25 ha
40	LU0001066	Grosbous - Seitert	21.61 ha
41	LU0001067	Leitrang - Heischel	27.57 ha
42	LU0001070	Grass - Moukebrill	200.04 ha
43	LU0001072	Massif forestier du Stiefeschboesch	38.90 ha
44	LU0001073	Massif forestier du Ielboesch	31.24 ha
45	LU0001074	Massif forestier du Faascht	46.19 ha
46	LU0001075	Massif forestier du Aesing	58.94 ha
47	LU0001076	Massif forestier du Waal	66.05 ha
48	LU0001077	Bois de Bettembourg	247.00 ha

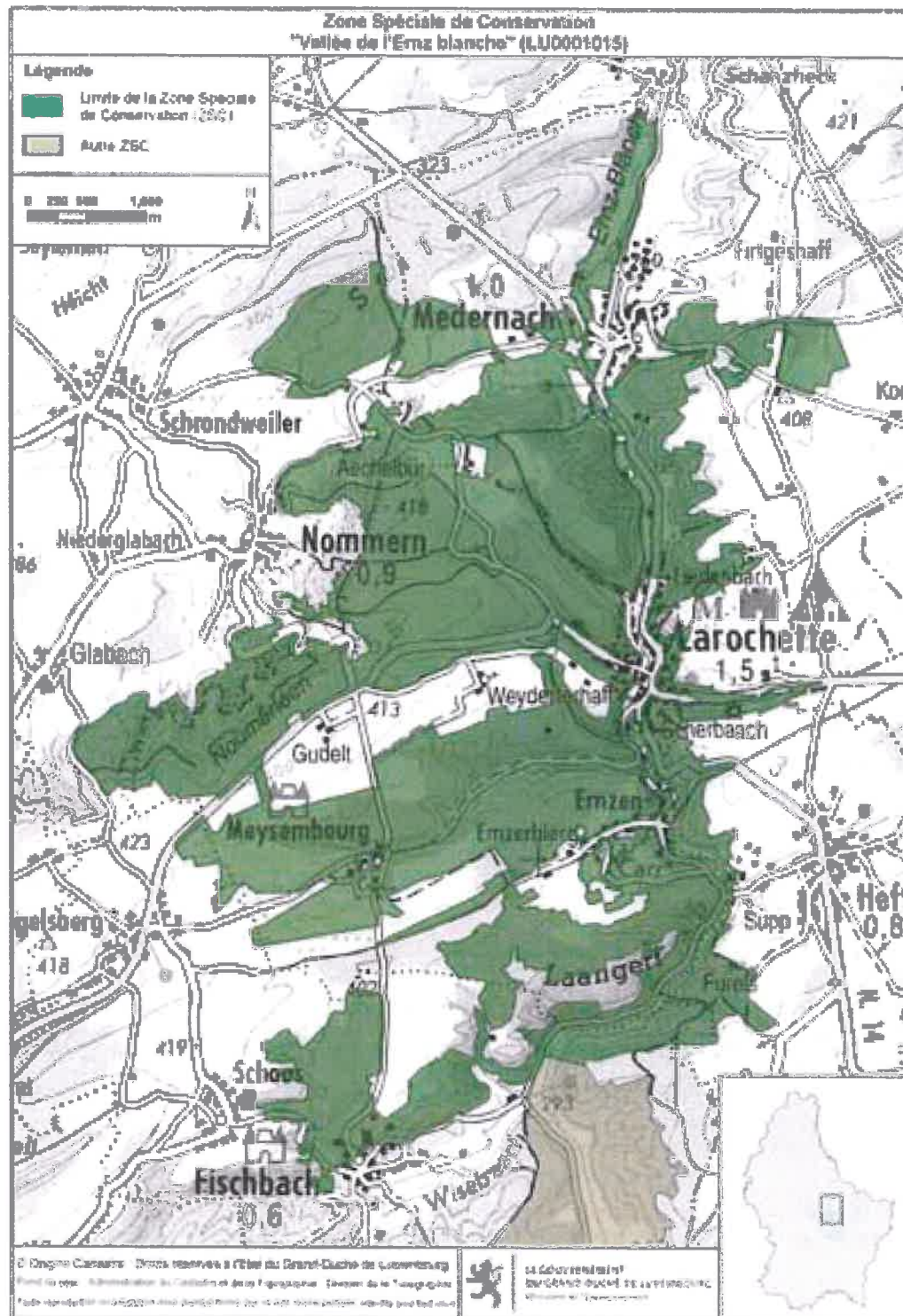

Anlage 9

Karten zur:
Landnutzung 2015, Biotopenkataster,
Bodenkarte,
Überschwemmungsgebiete,
Waldgebiete,
ausgewiesene Naturschutzgebiete,
Grünlandkartierung

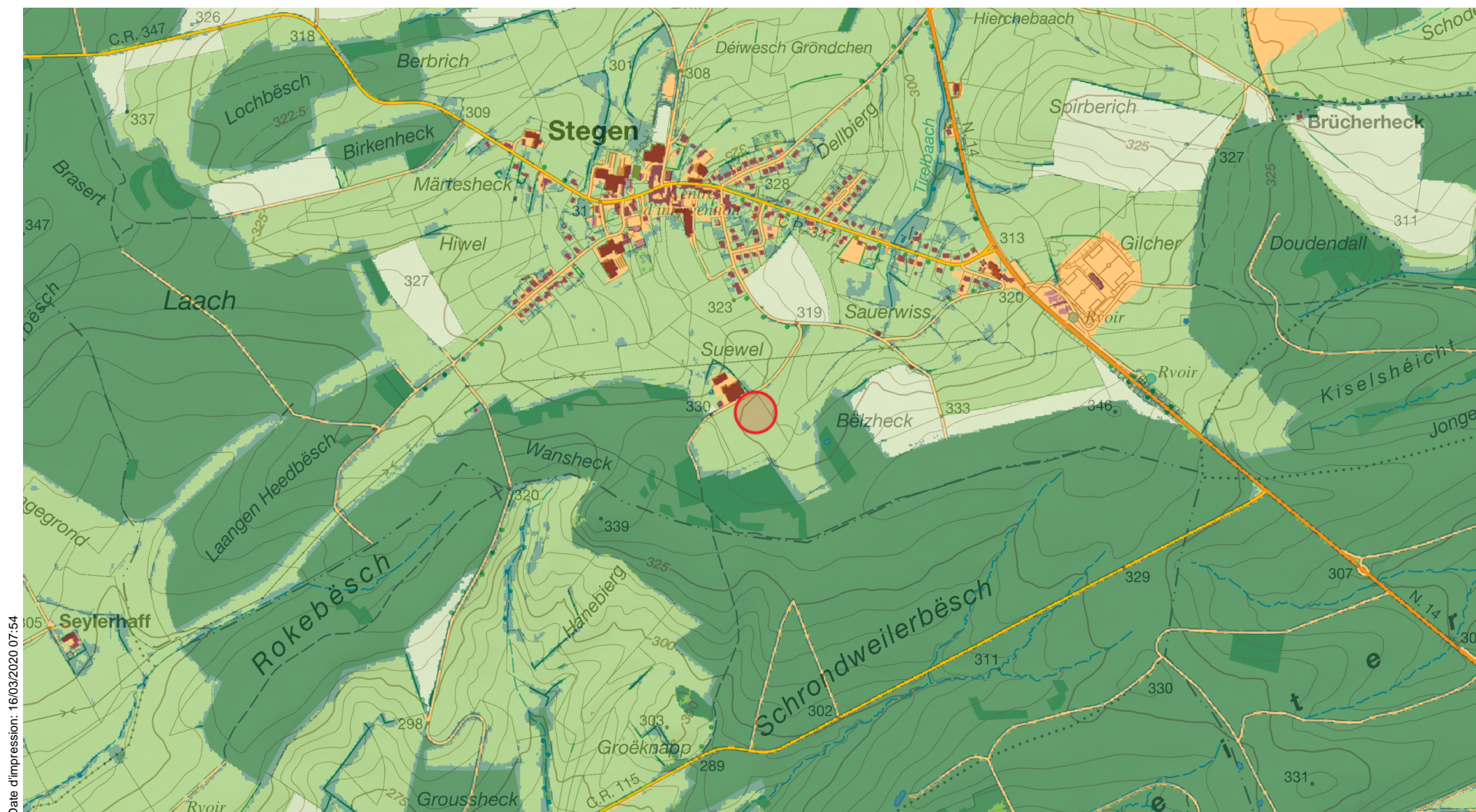

Date d'impression: 16/03/2020 07:54

www.geoportail.lu ist ein Portal zur Einsicht von geolokalisierten Informationen, Daten und Diensten, die von den öffentlichen luxemburgischen Behörden zur Verfügung gestellt werden. Haftung: Obwohl die Behörden mit aller Sorgfalt auf die Richtigkeit der veröffentlichten Informationen achten, kann hinsichtlich der inhaltlichen Richtigkeit, Genauigkeit, Aktualität, Zuverlässigkeit und Vollständigkeit dieser Informationen keine Gewährleistung übernommen werden. Informationen ohne rechtliche Garantie. Copyright: Administration du Cadastre et de la Topographie. <http://g-o.lu/copyright>







Ungefährer Maßstab 1: 15000



<http://g-o.lu/3/XLTe>



Landcover 2015

-  1 building
-  2 other constructed area
-  3 bare soils
-  6 water
-  7 trees and bushes
-  91 permanent herb. vegetation
-  92 temporary herb. vegetation

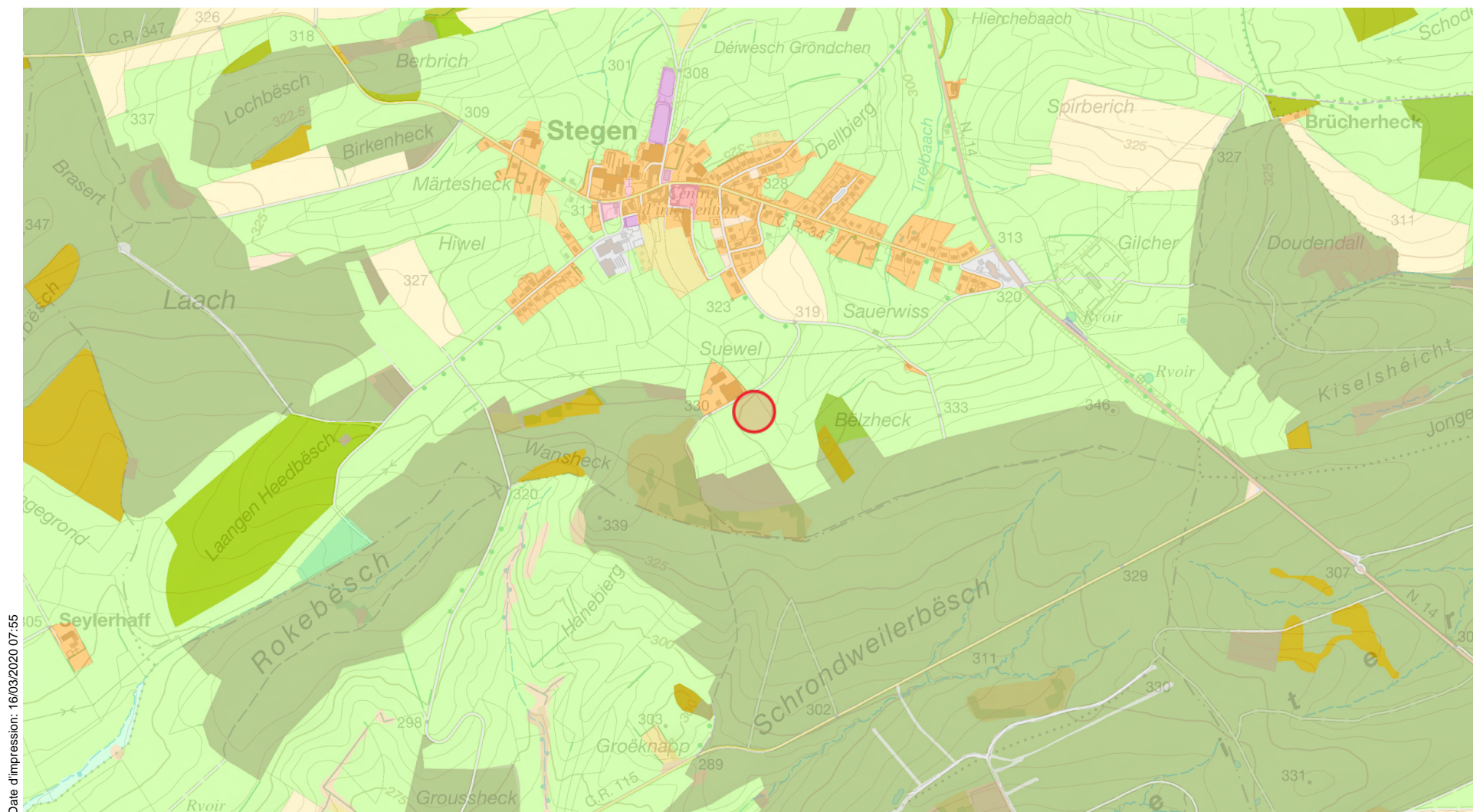

Date d'impression: 16/03/2020 07:55

www.geoportail.lu ist ein Portal zur Einsicht von geolokalisierten Informationen, Daten und Diensten, die von den öffentlichen luxemburgischen Behörden zur Verfügung gestellt werden. Haftung: Obwohl die Behörden mit aller Sorgfalt auf die Richtigkeit der veröffentlichten Informationen achten, kann hinsichtlich der inhaltlichen Richtigkeit, Genauigkeit, Aktualität, Zuverlässigkeit und Vollständigkeit dieser Informationen keine Gewährleistung übernommen werden. Informationen ohne rechtliche Garantie. Copyright: Administration du Cadastre et de la Topographie. <http://g-o.lu/copyright>

Ungefährer Maßstab 1: 15000

<http://g-o.lu/3/GWMn>



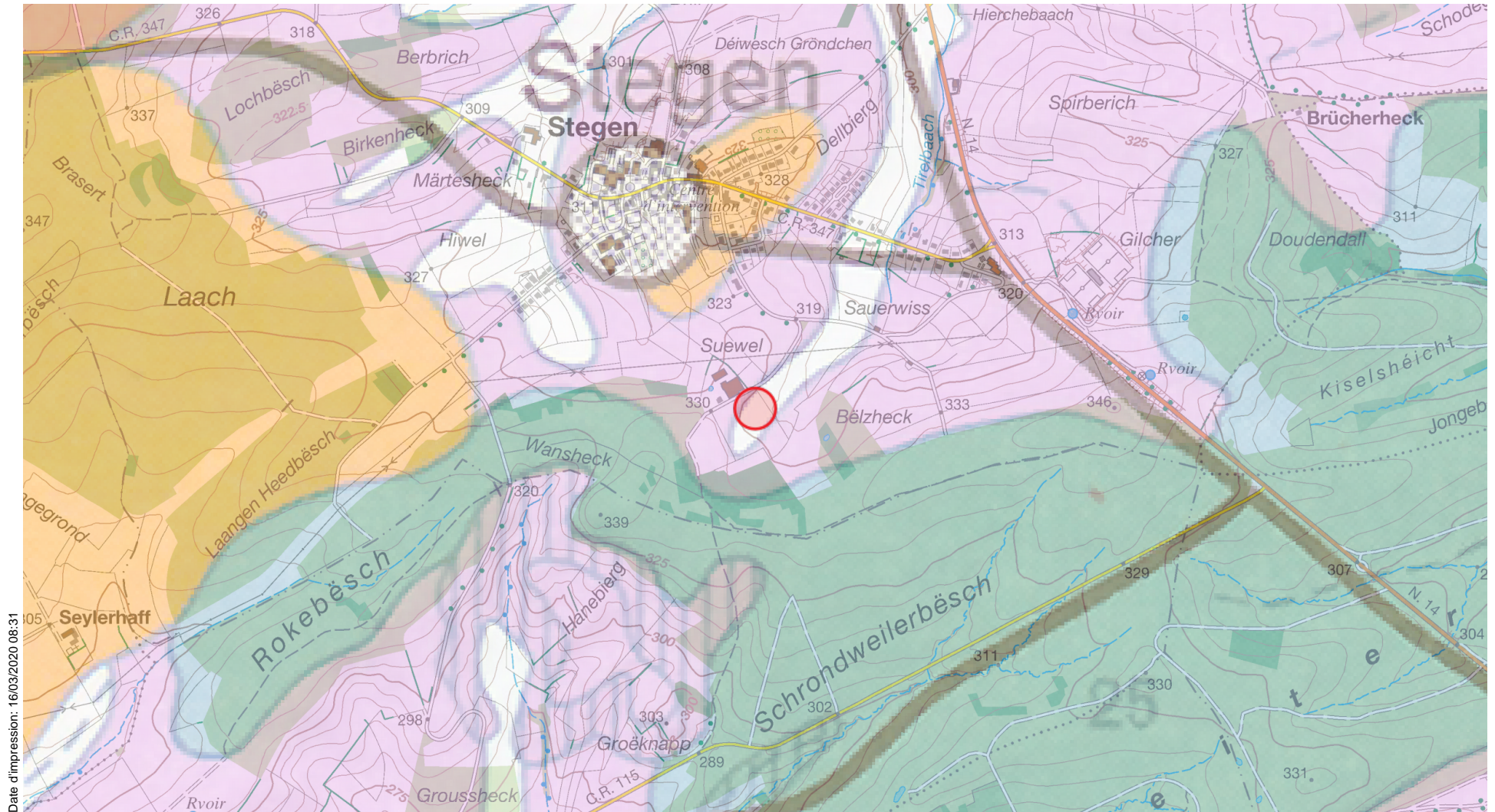

Date d'impression: 16/03/2020 08:31

www.geoportail.lu ist ein Portal zur Einsicht von geolokalisierten Informationen, Daten und Diensten, die von den öffentlichen luxemburgischen Behörden zur Verfügung gestellt werden. Haftung: Obwohl die Behörden mit aller Sorgfalt auf die Richtigkeit der veröffentlichten Informationen achten, kann hinsichtlich der inhaltlichen Richtigkeit, Genauigkeit, Aktualität, Zuverlässigkeit und Vollständigkeit dieser Informationen keine Gewährleistung übernommen werden. Informationen ohne rechtliche Garantie. Copyright: Administration du Cadastre et de la Topographie. <http://g-o.lu/copyright>

Ungefäher Maßstab 1: 15000



<http://g-o.lu/3/Ynjv>



Légende des associations de sols

Sols des plateaux et des pentes

Sols de l'Oeling

 Sols limoneux peu calcaires, non gleyfés à modérément gleyfés, à horizon B structural
Lehmige, schwach mäßig Braunerden, nicht bis mäßig vergleyt

 Sols limono-calcaires à charge schisto-phylliteuses, non gleyfés, à horizon B structural
Schling-lehmige Braunerden aus Schiefer und Phylliten, nicht vergleyt

 Sols limono-calcaires à charge schisto-phylliteuses striées, non gleyfés, à horizon B structural
Schling-lehmige Braunerden aus verwirkelter Schiefer und Phylliten, nicht vergleyt

 Sols limono-calcaires à charge schisto-phylliteuses, latéralement à modérément gleyfés, à horizon B structural
Schling-lehmige Braunerden aus Schiefer und Phylliten, schwach bis mäßig vergleyt

 Sols limono-calcaires à charge schisto-gréseuses, non gleyfés, à horizon B structural
Schling-lehmige Braunerden aus Schiefer und Sandsteinen, nicht vergleyt

 Sols limono-calcaires à charge schisto-gréseuses striées, non gleyfés, à horizon B structural
Schling-lehmige Braunerden aus verwirkelter Schiefer und Sandsteinen, nicht vergleyt

 Sols limono-calcaires à charge schisto-gréseuses, latéralement à modérément gleyfés, à horizon B structural
Schling-lehmige Braunerden aus Schiefer und Sandsteinen, schwach bis mäßig vergleyt

 Sols limono-calcaires à charge argilo-siltiteuses-gréseuses, latéralement à modérément gleyfés, à horizon B structural
Schling-lehmige Braunerden aus Tonsteinen und Sandsteinen, schwach bis mäßig vergleyt

 Sols limono-calcaires à charge schisteuses, non gleyfés, à horizon B structural
Schling-lehmige Braunerden aus Schiefer, nicht vergleyt

 Sols en pente
Hangböden

Sols du Gultend

 Sols limoneux et argilo-calcaires à charge de galets quartzifères, non gleyfés à modérément gleyfés, à horizon B structural ou textural
Schling-lehmige und schiefer-lehmige Braunerden und Parabraunerden mit quarziferen Geröllen, nicht bis mäßig vergleyt

 Sols argilo-calcaires à charge dolomitique, non gleyfés, à horizon B structural
Schling-tonige Braunerden aus Dolomit, nicht vergleyt

 Sols argilo-calcaires à charge calcareuse, non gleyfés, à horizon B structural
Schling-lehmige Braunerden aus Kalk, nicht vergleyt

 Sols schisteux, limono-schisteux et siltito-limoneux, non gleyfés, à horizon B structural ou textural, sur substrat de gneiss calcaire, schiste et siltite
Sandige, lehmig-sandige und sandig-lehmige Braunerden und Parabraunerden aus Kalkschist, Sand und Tonsteinschiefer, nicht vergleyt

 Sols schisteux, limono-schisteux et siltito-limoneux, latéralement à modérément gleyfés, à horizon B textural, sur substrat d'argilites
Sandige, lehmig-sandige und sandig-lehmige Parabraunerden über Ton, schwach bis mäßig vergleyt

 Sols siltito-limoneux et siltito-argileux, non gleyfés, à horizon B structural ou textural, sur substrat de gneiss calcaire
Sandig-lehmige und sandig-argige Braunerden und Parabraunerden aus Sandsteinen, nicht vergleyt

 Sols siltito-limoneux et limoneux, non gleyfés à modérément gleyfés, à horizon B textural
Sandig-lehmige und lehmige Parabraunerden aus Lössstein, nicht bis mäßig vergleyt

 Sols siltito-limoneux et limoneux, latéralement à très fortement gleyfés, à horizon B textural
Sandig-lehmige und lehmige Parabraunerden aus Lössstein, stark bis sehr stark vergleyt

 Sols argileux et argileux lourds, non gleyfés, à horizon B structural ou textural, sur substrat de schistes
Tonige und schwere tonige Braunerden, Parabraunerden und Terra fusca über Sand, nicht vergleyt

 Sols argileux, non gleyfés, à horizon B structural ou textural, sur substrat de marne
Tonige Braunerden und Parabraunerden aus Mergeln, nicht vergleyt

 Sols argileux, latéralement à modérément gleyfés, à horizon B textural, sur substrat de marne
Tonige Parabraunerden aus Mergeln, schwach bis mäßig vergleyt

 Sols argileux, latéralement à modérément gleyfés, à horizon B textural, sur substrat d'argiles
Tonige Parabraunerden aus Ton, schwach bis mäßig vergleyt

 Sols argileux, non gleyfés à modérément gleyfés, à horizon B textural, sur substrat de gneiss calcaire
Tonige Parabraunerden aus Muschelschichten, nicht bis mäßig vergleyt

 Sols argileux et argileux lourds, non gleyfés à modérément gleyfés, à horizon B structural ou textural, sur substrat de gneiss calcaire
Tonige und schwere tonige Braunerden, Parabraunerden und Terra fusca aus Kalken und Mergeln, nicht bis mäßig vergleyt

 Sols argileux et argileux lourds, non gleyfés, à horizon B structural, sur substrat de marne
Tonige und schwere tonige Braunerden, Parabraunerden und Terra fusca aus Mergeln, nicht vergleyt

 Sols argileux lourds, latéralement à très fortement gleyfés, à horizon B structural ou textural, sur substrat de marne
Schwere tonige Braunerden, Parabraunerden und Terra fusca aus Mergeln, schwach bis sehr stark vergleyt

 Sols en pente
Hangböden

Sols des vallées et des dépressions

 Colluvions et Alluvions
Tuffhangabbeiden und Tuffböden

 Zones de solénocon
Quellensolen

Légende planimétrique

 Zones habitées et zones industrielles
Höfen, Gewerbe- und Industriekomplexen

 Ville
Stadt

 Localité
Ortschaft

 Route principale
Hauptverkehrsstrasse

 Cours d'eau
Wasserlauf

 Lac
See

 Frontière nationale
Landesgrenze

 Altitude (en mètres)
Höhenpunkt (in Metern)

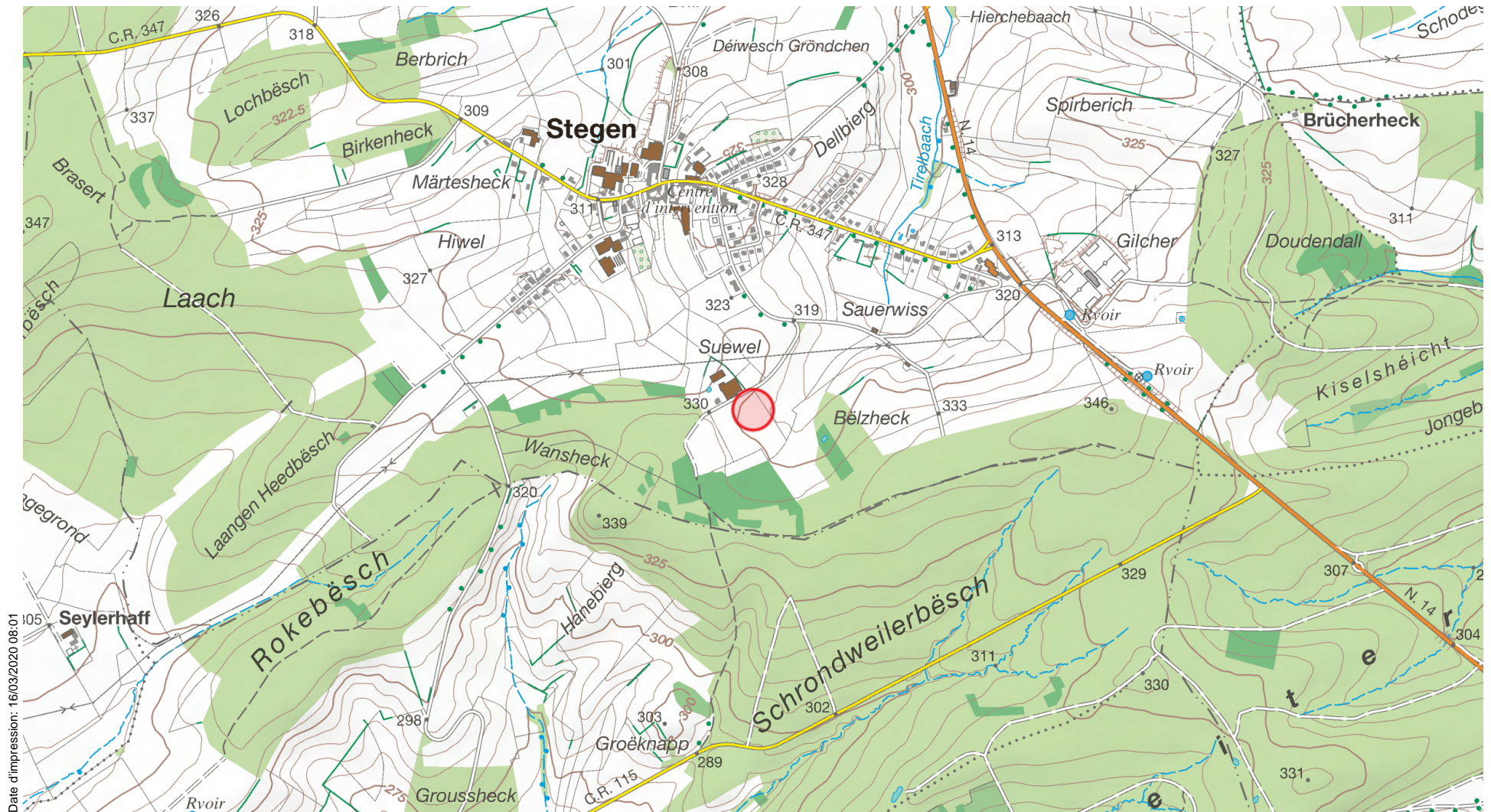

Date d'impression: 16/03/2020 08:01

www.geoportail.lu ist ein Portal zur Einsicht von geolokalisierten Informationen, Daten und Diensten, die von den öffentlichen luxemburgischen Behörden zur Verfügung gestellt werden. Haftung: Obwohl die Behörden mit aller Sorgfalt auf die Richtigkeit der veröffentlichten Informationen achten, kann hinsichtlich der inhaltlichen Richtigkeit, Genauigkeit, Aktualität, Zuverlässigkeit und Vollständigkeit dieser Informationen keine Gewährleistung übernommen werden. Informationen ohne rechtliche Garantie. Copyright: Administration du Cadastre et de la Topographie. <http://g-o.lu/copyright>

Ungefäher Maßstab 1: 15000

0 200 400 600m

<http://g-o.lu/3/Qc1E>





Protection mobile contre les crues

Hauteur d'eau



< 0.5 m



> 0.5 - 1 m



> 1 - 2 m



> 2 - 4 m



> 4 m



Zones inondables non-connectées
au cours d'eau

Hauteur d'eau

Zones protégées par protections mobiles



< 0.5 m



> 0.5 - 1 m



> 1 - 2 m



> 2 - 4 m



> 4 m



Protection mobile contre les crues

Hauteur d'eau



< 0.5 m



> 0.5 - 1 m



> 1 - 2 m



> 2 - 4 m



> 4 m



Zones inondables non-connectées
au cours d'eau

Hauteur d'eau

Zones protégées par protections mobiles



< 0.5 m



> 0.5 - 1 m



> 1 - 2 m



> 2 - 4 m



> 4 m



Protection mobile contre les crues

Hauteur d'eau



< 0.5 m



> 0.5 - 1 m



> 1 - 2 m



> 2 - 4 m



> 4 m



Zones inondables non-connectées
au cours d'eau

Hauteur d'eau

Zones protégées par protections mobiles



< 0.5 m



> 0.5 - 1 m



> 1 - 2 m



> 2 - 4 m



> 4 m

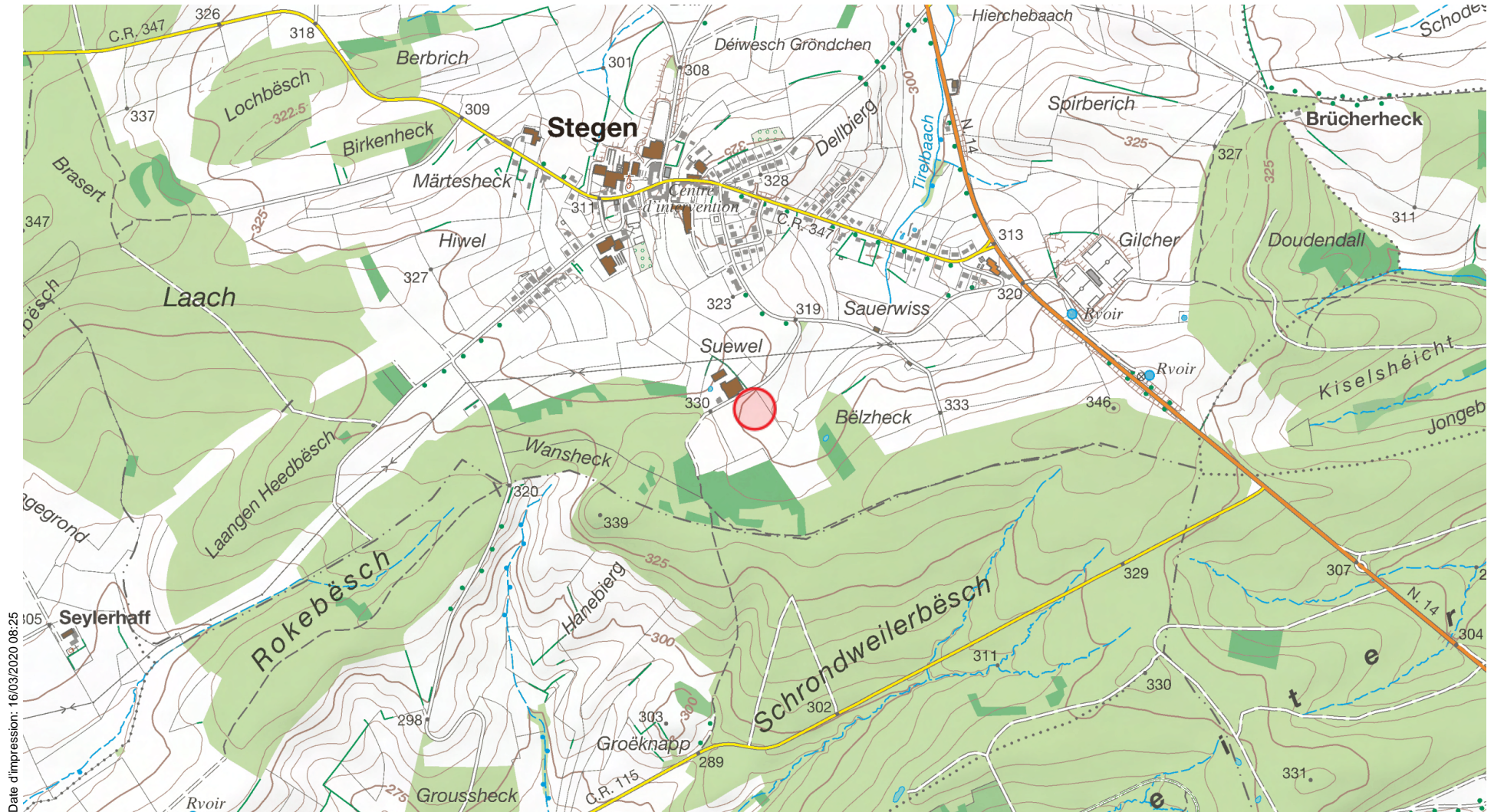

Date d'impression: 16/03/2020 08:25

www.geoportail.lu ist ein Portal zur Einsicht von geolokalisierten Informationen, Daten und Diensten, die von den öffentlichen luxemburgischen Behörden zur Verfügung gestellt werden. Haftung: Obwohl die Behörden mit aller Sorgfalt auf die Richtigkeit der veröffentlichten Informationen achten, kann hinsichtlich der inhaltlichen Richtigkeit, Genauigkeit, Aktualität, Zuverlässigkeit und Vollständigkeit dieser Informationen keine Gewährleistung übernommen werden. Informationen ohne rechtliche Garantie. Copyright: Administration du Cadastre et de la Topographie. <http://g-o.lu/copyright>

Ungefäher Maßstab 1: 15000

0 200 400 600m

<http://g-o.lu/3/Ald4>







 Protection mobile contre les crues

Habitants potentiellement touchés

	< 10
	10 - 100
	100 - 500
	> 500

Sites et bâtiments sensibles

	Etablissements IED / SEVESO
	Bâtiments sensibles
	Zones Habitats Natura 2000
	Zones de protection oiseaux Natura 2000
	Zones de protection d' eau potable

Typologie des activités économiques





	Territoires urbanisés
	Industries et activités économiques
	Axes de circulation
	Territoires agricoles ou forestiers
	Autres
	Surfaces en eau

 Protection mobile contre les crues

Habitants potentiellement touchés

	< 10
	10 - 100
	100 - 500
	> 500

Sites et bâtiments sensibles

	Etablissements IED / SEVESO
	Bâtiments sensibles
	Zones Habitats Natura 2000
	Zones de protection oiseaux Natura 2000
	Zones de protection d' eau potable

Typologie des activités économiques





	Territoires urbanisés
	Industries et activités économiques
	Axes de circulation
	Territoires agricoles ou forestiers
	Autres
	Surfaces en eau

 Protection mobile contre les crues

Habitants potentiellement touchés

	< 10
	10 - 100
	100 - 500
	> 500

Sites et bâtiments sensibles

	Etablissements IED / SEVESO
	Bâtiments sensibles
	Zones Habitats Natura 2000
	Zones de protection oiseaux Natura 2000
	Zones de protection d' eau potable

Typologie des activités économiques

	Territoires urbanisés
	Industries et activités économiques
	Axes de circulation
	Territoires agricoles ou forestiers
	Autres
	Surfaces en eau

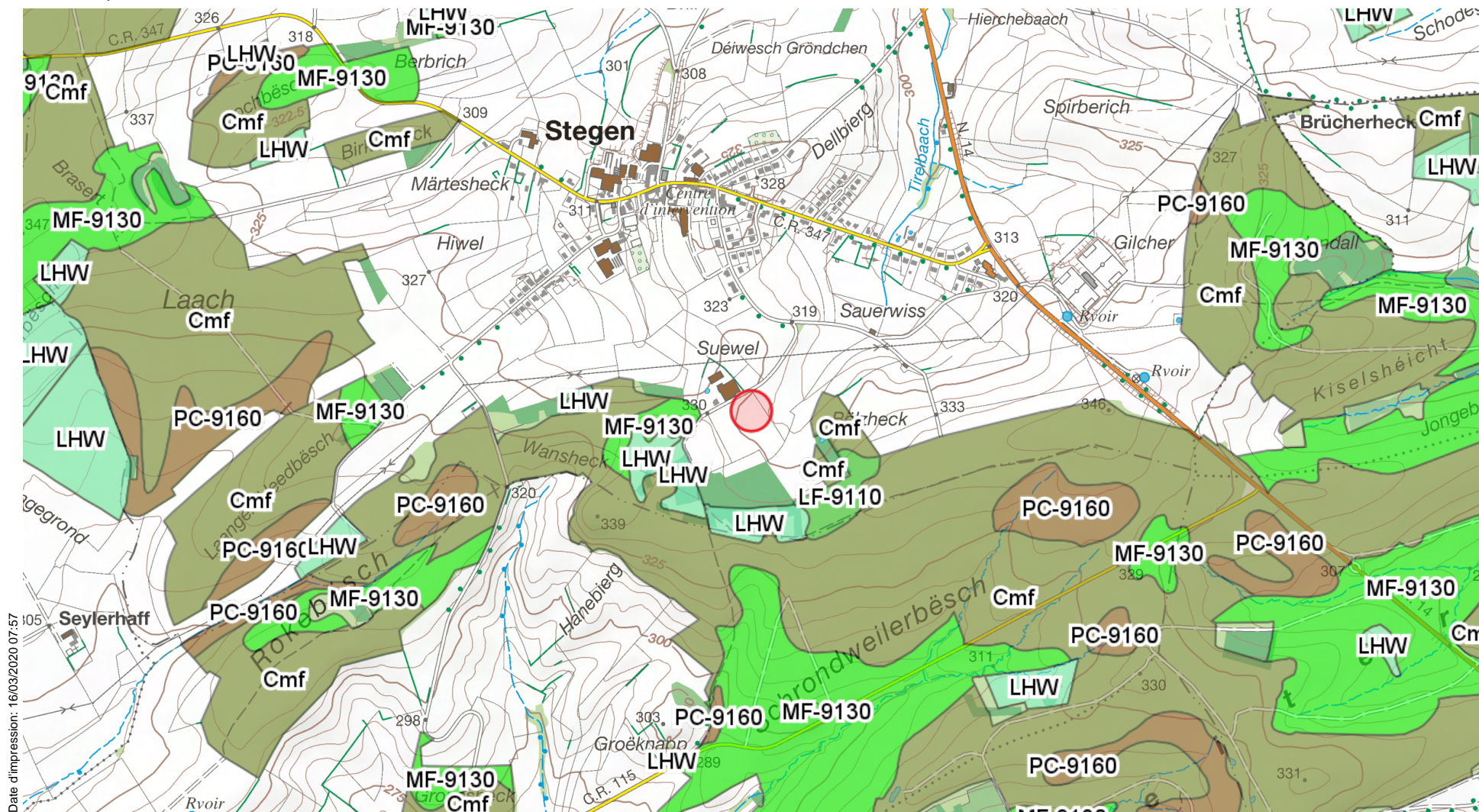

Date d'impression: 16/03/2020 07:57











www.geoportail.lu ist ein Portal zur Einsicht von geolokalisierten Informationen, Daten und Diensten, die von den öffentlichen luxemburgischen Behörden zur Verfügung gestellt werden. Haftung: Obwohl die Behörden mit aller Sorgfalt auf die Richtigkeit der veröffentlichten Informationen achten, kann hinsichtlich der inhaltlichen Richtigkeit, Genauigkeit, Aktualität, Zuverlässigkeit und Vollständigkeit dieser Informationen keine Gewährleistung übernommen werden. Informationen ohne rechtliche Garantie. Copyright: Administration du Cadastre et de la Topographie. <http://g-o.lu/copyright>

Ungefäher Maßstab 1: 15000



<http://g-o.lu/3/frkD>



	ARBRE/ BAUM	NOM Latin	NAME	NOM
	PC	Stellario (Primulo)- Carpinetum	Stieleichen- Hainbuchenwald	Chênaie pédunculée
	GEN	Campanulo- Quercetum	Trockenliebender Eichenwald mit Glockenblume	Chênaie xérocline à Campanules
	MF	Melico-Fagetum	Waldmeister (Perlgras)- Buchenwald	Hêtraie à Aspérule et Mélisque uniflore
	MFcc	Cephalanthero- Fagetum	Kalk-Buchenwald mit Orchideen	Hêtraie calcicole à Orchidées
	SW	Tilio-Acerion	Schluchtwald und Hangmischwälder	Forêt de ravin
	AUW	Alno-Padion	Auenwald, Erlen- Bruchwald	Forêt alluviale, Aulnaie marécageuse
	LF	Luzulo-Fagetum	Hainsimsen-Buchenwald	Hêtraie à Luzule blanchâtre
	BMW	Betulion pubescentis	Birken-Moorwald	Boulaie pubescente tourbeuse
	Clf, Cmf		Traubeneichen-Mischwald	Futaie mélangée de chêne sessile
	LOH		Niederwald und in Hochwald überführte oder umgewandelte Lohhecken	Taillis et taillis converti ou transformé en futaie
	LHW		Sonstiger Laubhochwald	Autres forêts feuillues en futaie

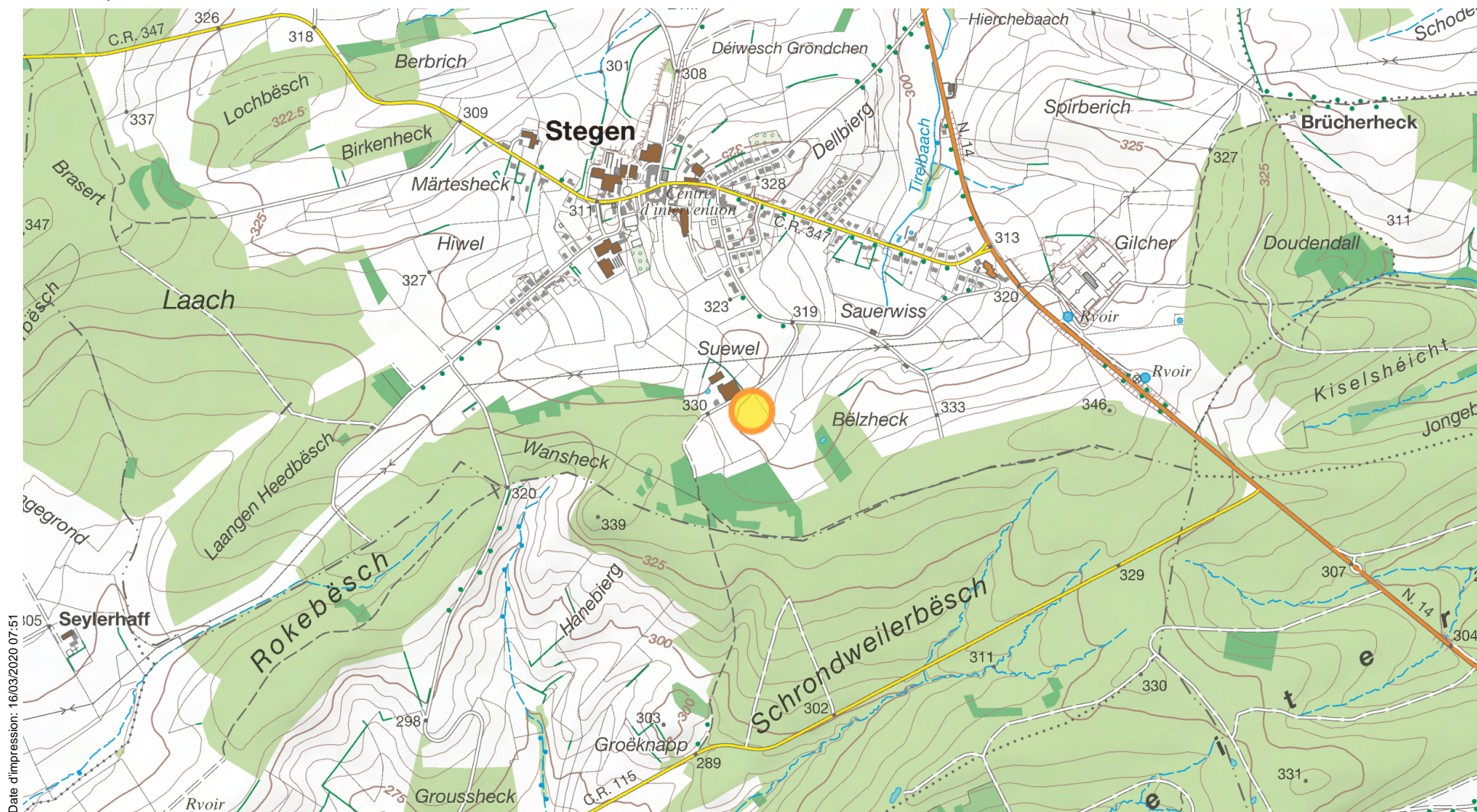

Date d'impression: 16/03/2020 07:51

www.geoportail.lu ist ein Portal zur Einsicht von geolokalisierten Informationen, Daten und Diensten, die von den öffentlichen luxemburgischen Behörden zur Verfügung gestellt werden. Haftung: Obwohl die Behörden mit aller Sorgfalt auf die Richtigkeit der veröffentlichten Informationen achten, kann hinsichtlich der inhaltlichen Richtigkeit, Genauigkeit, Aktualität, Zuverlässigkeit und Vollständigkeit dieser Informationen keine Gewährleistung übernommen werden. Informationen ohne rechtliche Garantie. Copyright: Administration du Cadastre et de la Topographie. <http://g-o.lu/copyright>

Ungefäher Maßstab 1: 15000



<http://g-o.lu/3/6qyj>



	Ausgewiesene Naturschutzgebiete
---	---------------------------------